

SECRETARIA DE POLITICAS, REGULACION E INSTITUTOS
DIRECCION DE ESTADISTICAS E INFORMACION DE SALUD

SISTEMA ESTADÍSTICO DE SALUD

ESTADISTICAS VITALES

INFORMACION BASICA - AÑO 2009



**Ministerio de
Salud**
Presidencia de la Nación

Buenos Aires,
República Argentina.
Noviembre de 2010

ESTADISTICAS VITALES

INFORMACION BASICA - AÑO 2009

Noviembre de 2010

MINISTERIO DE SALUD DE LA NACION
SECRETARIA DE POLITICAS, REGULACION E INSTITUTOS
DIRECCION DE ESTADISTICAS E INFORMACION DE SALUD

AUTORIDADES NACIONALES

PRESIDENTA DE LA NACION

DRA. CRISTINA E. FERNÁNDEZ DE KIRCHNER

MINISTRO DE SALUD

DR. JUAN L. MANZUR

SECRETARIO DE POLITICAS, REGULACION E INSTITUTOS

DR. GABRIEL YEDLIN

DIRECCION DE ESTADISTICAS E INFORMACION DE SALUD

Lic. Elida H. MARCONI

Lic. María de las Mercedes Fernández

Lic. Karina V. Loíacono
C.P.N. José A. Garro
Técn. Est. Salud Catalina Lazaroff
Aux. Est. Salud María Rosa Machado

Lic. Carlos G. Guevel

Lic. Adrián Santoro
Lic. Giselle García
Técn. Est. Salud Ana María Vander Horden
Técn. Est. Salud Ada R. Miño
Sra. Marisa S. Peyton

Sra. Nora J. Pérez

Srta. Aurea Marisol de Arriba
Sr. German Breda
Sra. Olga M. Pivchuk
Sra. Dalinda M. Liendo

Lic. Marta E. Grünwaldt

Lic. Andrea F. Pantano

| CONTENIDO: | | Pág. |
|-------------------|---|-------------|
| | INTRODUCCION | 1 |
| | CONSIDERACIONES SOBRE EL PROCESAMIENTO DE LOS DATOS DEL AÑO 2009 | 2 |
| | ESTRUCTURA DE LA PUBLICACION | 5 |
| | TABLAS | |
| TABLA 1 | INDICADORES DE NATALIDAD, NUPCIALIDAD, MORTALIDAD GENERAL, INFANTIL Y MATERNA POR JURISDICCION DE RESIDENCIA.- REPUBLICA ARGENTINA - AÑO 2009 | 6 |
| TABLA 2 | NACIDOS VIVOS REGISTRADOS SEGUN EDAD DE LA MADRE, POR JURISDICCION DE RESIDENCIA DE LA MADRE.- REPUBLICA ARGENTINA - AÑO 2009 | 7 |
| TABLA 3 | NACIDOS VIVOS REGISTRADOS SEGUN NIVEL DE INSTRUCCION DE LA MADRE, POR JURISDICCION DE RESIDENCIA DE LA MADRE.- REPUBLICA ARGENTINA - AÑO 2009 | 8 |
| TABLA 4 | NACIDOS VIVOS REGISTRADOS SEGUN NUMERO DE ORDEN DE NACIDO VIVO, POR JURISDICCION DE RESIDENCIA DE LA MADRE.- REPUBLICA ARGENTINA - AÑO 2009 | 9 |
| TABLA 5 | NACIDOS VIVOS REGISTRADOS SEGUN INTERVALOS DE PESO AL NACER, POR JURISDICCION DE RESIDENCIA DE LA MADRE.- REPUBLICA ARGENTINA - AÑO 2009 | 10 |
| TABLA 6 | NACIDOS VIVOS REGISTRADOS SEGUN TIPO Y CATEGORIZACION DE PESO AL NACER, POR JURISDICCION DE RESIDENCIA DE LA MADRE - REPUBLICA ARGENTINA - AÑO 2009 | 11 |
| TABLA 7 | NACIDOS VIVOS REGISTRADOS SEGUN TIEMPO DE GESTACION, POR JURISDICCION DE RESIDENCIA DE LA MADRE.- REPUBLICA ARGENTINA - AÑO 2009 | 12 |
| TABLA 8 | NACIDOS VIVOS REGISTRADOS SEGUN INTERVALOS DE PESO AL NACER Y CATEGORIAS DE EDAD GESTACIONAL, POR JURISDICCION DE RESIDENCIA DE LA MADRE.- REPUBLICA ARGENTINA - AÑO 2009 | 13 |
| TABLA 9 | NACIDOS VIVOS REGISTRADOS SEGUN INTERVALOS DE PESO AL NACER, POR CATEGORIAS DE EDAD GESTACIONAL.- REPUBLICA ARGENTINA - AÑO 2009 | 14 |
| TABLA 10 | NACIDOS VIVOS REGISTRADOS SEGUN NIVEL DE INSTRUCCION DE LA MADRE, POR NUMERO DE ORDEN DE NACIDO VIVO.- REPUBLICA ARGENTINA - AÑO 2009 | 14 |
| TABLA 11 | NACIDOS VIVOS REGISTRADOS SEGUN MAXIMO NIVEL DE INSTRUCCION ALCANZADO Y EDAD DE LA MADRE POR JURISDICCION DE RESIDENCIA DE LA MADRE - REPUBLICA ARGENTINA - AÑO 2009 | 15 |
| TABLA 12 | NACIDOS VIVOS REGISTRADOS SEGUN SITUACION CONYUGAL DE LA MADRE, POR JURISDICCION DE RESIDENCIA DE LA MADRE.- REPUBLICA ARGENTINA - AÑO 2009 | 16 |

| | | |
|------------|---|----|
| TABLA 13 | NACIDOS VIVOS REGISTRADOS SEGUN SEXO, POR JURISDICCION DE RESIDENCIA DE LA MADRE.- REPUBLICA ARGENTINA - AÑO 2009 | 16 |
| TABLA 14 | NACIDOS VIVOS REGISTRADOS SEGUN TIPO DE PARTO, POR JURISDICCION DE RESIDENCIA DE LA MADRE.- REPUBLICA ARGENTINA - AÑO 2009 | 17 |
| TABLA 15 | NACIDOS VIVOS REGISTRADOS Y OCURRIDOS EN ESTABLECIMIENTOS DE SALUD SEGUN TIPO DE ESTABLECIMIENTO E INTERVALOS DE PESO AL NACER, POR JURISDICCION DE RESIDENCIA DE LA MADRE.- REPUBLICA ARGENTINA – AÑO 2009 | 18 |
| TABLA 16 | NACIDOS VIVOS REGISTRADOS SEGUN ASOCIACION DE LA MADRE A ALGUN SISTEMA DE ATENCION DE LA SALUD Y LOCAL DE OCURRENCIA, POR JURISDICCION DE RESIDENCIA DE LA MADRE.- REPUBLICA ARGENTINA – AÑO 2009 | 19 |
| TABLA 17 | NACIDOS VIVOS REGISTRADOS SEGUN JURISDICCION DE OCURRENCIA, POR JURISDICCION DE RESIDENCIA DE LA MADRE.- REPUBLICA ARGENTINA - AÑO 2009 | 20 |
| TABLA 18 | NACIDOS VIVOS REGISTRADOS SEGUN LOCAL DE OCURRENCIA, POR JURISDICCION DE OCURRENCIA.- REPUBLICA ARGENTINA - AÑO 2009 | 21 |
| TABLA 19 | NACIDOS VIVOS REGISTRADOS SEGUN PERSONA QUE ATENDIO EL PARTO, POR JURISDICCION DE OCURRENCIA.- REPUBLICA ARGENTINA - AÑO 2009 | 22 |
| TABLA 20 | CANTIDAD DE NACIDOS VIVOS INSCRIPTOS SEGUN AÑO DE OCURRENCIA POR JURISDICCION DE REGISTRO. – REPUBLICA ARGENTINA – AÑO 2009 | 23 |
| TABLA 21 | INDICADORES SELECCIONADOS DE NATALIDAD. – REPUBLICA ARGENTINA – AÑO 2009 | 24 |
| TABLA 22 | DEFUNCIONES SEGUN EDAD, POR JURISDICCION DE RESIDENCIA Y SEXO.- REPUBLICA ARGENTINA - AÑO 2009 AMBOS SEXOS | 25 |
| TABLA 22 A | DEFUNCIONES SEGUN EDAD, POR JURISDICCION DE RESIDENCIA Y SEXO.- REPUBLICA ARGENTINA - AÑO 2009 VARONES | 27 |
| TABLA 22 B | DEFUNCIONES SEGUN EDAD, POR JURISDICCION DE RESIDENCIA Y SEXO.- REPUBLICA ARGENTINA - AÑO 2009 MUJERES | 29 |
| TABLA 23 | TASAS DE MORTALIDAD ESPECIFICAS POR 1000 HABITANTES SEGUN GRUPOS DE EDAD Y SEXO, POR JURISDICCION DE RESIDENCIA DE LOS FALLECIDOS.- REPUBLICA ARGENTINA - AÑO 2009 AMBOS SEXOS | 31 |
| TABLA 23 A | TASAS DE MORTALIDAD ESPECIFICAS POR 1000 HABITANTES SEGUN GRUPOS DE EDAD Y SEXO, POR JURISDICCION DE RESIDENCIA DE LOS FALLECIDOS. – REPUBLICA ARGENTINA - AÑO 2009 VARONES | 32 |

| | | |
|------------|---|----|
| TABLA 23 B | TASAS DE MORTALIDAD ESPECIFICAS POR 1000 HABITANTES SEGUN GRUPOS DE EDAD Y SEXO, POR JURISDICCION DE RESIDENCIA DE LOS FALLECIDOS.- REPUBLICA ARGENTINA - AÑO 2009 MUJERES | 33 |
| TABLA 24 | CANTIDAD DE DEFUNCIONES POR GRUPOS DE EDAD Y SEXO, SEGUN GRUPOS DE CAUSAS SELECCIONADAS. REPUBLICA ARGENTINA - AÑO 2009 - AMBOS SEXOS | 34 |
| TABLA 24 A | CANTIDAD DE DEFUNCIONES POR GRUPOS DE EDAD Y SEXO, SEGÚN GRUPOS DE CAUSAS SELECCIONADAS. REPÚBLICA ARGENTINA - AÑO 2009 - VARONES | 37 |
| TABLA 24 B | CANTIDAD DE DEFUNCIONES POR GRUPOS DE EDAD Y SEXO, SEGUN GRUPOS DE CAUSAS SELECCIONADAS. REPUBLICA ARGENTINA – AÑO 2009 – MUJERES | 40 |
| TABLA 25 | DEFUNCIONES SEGUN EDAD, POR CAUSA DE MUERTE Y SEXO. TOTAL DEL PAIS. – REPUBLICA ARGENTINA – AÑO 2009 - AMBOS SEXOS | 43 |
| TABLA 25 A | DEFUNCIONES SEGUN EDAD, POR CAUSA DE MUERTE Y SEXO. TOTAL DEL PAIS. – REPUBLICA ARGENTINA – AÑO 2009- VARONES | 51 |
| TABLA 25 B | DEFUNCIONES SEGUN EDAD, POR CAUSA DE MUERTE Y SEXO. TOTAL DEL PAIS. – REPUBLICA ARGENTINA – AÑO 2009 - MUJERES | 59 |
| TABLA 26 | CANTIDAD DE MUERTES, MORTALIDAD PROPORCIONAL Y TASA DE MORTALIDAD (CADA 100.000 HABITANTES) DE LAS PRINCIPALES CAUSAS DE DEFUNCION SEGUN GRUPOS DE EDAD Y SEXO. - REPUBLICA ARGENTINA - AÑO 2009 | 67 |
| TABLA 27 | DEFUNCIONES POR CAUSAS EXTERNAS CLASIFICADAS SEGUN MECANISMO DE LA MUERTE E INTENCIONALIDAD POR SEXO. - REPUBLICA ARGENTINA - AÑO 2009 | 72 |
| TABLA 28 | CANTIDAD DE DEFUNCIONES SEGUN LUGAR DE OCURRENCIA Y GRUPOS DE EDAD, POR JURISDICCION DE RESIDENCIA . – REPUBLICA ARGENTINA – AÑO 2009 | 73 |
| TABLA 29 | CANTIDAD DE DEFUNCIONES POR LOCAL DE OCURRENCIA, SEGUN JURISDICCION DE RESIDENCIA DEL FALLECIDO. – REPUBLICA ARGENTINA – AÑO 2009 | 74 |
| TABLA 30 | CANTIDAD DE DEFUNCIONES POR LOCAL DE OCURRENCIA, SEGUN GRUPOS DE EDAD DE LOS FALLECIDOS. REPUBLICA ARGENTINA – AÑO 2009 | 75 |
| TABLA 31 | CANTIDAD DE DEFUNCIONES SEGUN ESTABLECIMIENTO DE OCURRENCIA DE LA DEFUNCION Y ASOCIACION A ALGUN SISTEMA DE ATENCION DE LA SALUD, POR GRUPO DE EDAD DEL FALLECIDO. – REPUBLICA ARGENTINA – AÑO 2009 | 76 |
| TABLA 32 | DEFUNCIONES INFANTILES Y TASAS POR 1.000 NACIDOS VIVOS, DE MORTALIDAD INFANTIL, NEONATAL Y POSTNEONATAL, POR JURISDICCION DE RESIDENCIA DE LA MADRE.- REPUBLICA ARGENTINA - AÑO 2009 | 77 |

| | | |
|-----------|---|----|
| TABLA 33 | TASAS DE MORTALIDAD INFANTIL, POR JURISDICCION DE RESIDENCIA DE LA MADRE. REPUBLICA ARGENTINA – AÑOS 1980 – 2009 | 78 |
| TABLA 34 | CANTIDAD DE DEFUNCIONES NEONATALES, PORCENTAJES Y TASAS DE MORTALIDAD POR 1000 NACIDOS VIVOS, SEGUN GRUPOS DE CAUSAS BASADOS EN CRITERIOS DE REDUCIBILIDAD.- REPUBLICA ARGENTINA – AÑO 2009 | 80 |
| TABLA 35 | CANTIDAD DE DEFUNCIONES POSTNEONATALES, PORCENTAJES Y TASAS DE MORTALIDAD POR 1000 NACIDOS VIVOS, SEGUN GRUPOS DE CAUSAS BASADOS EN CRITERIOS DE REDUCIBILIDAD.- REPUBLICA ARGENTINA AÑO 2009 | 80 |
| TABLA 36 | CANTIDAD DE DEFUNCIONES DE MENORES DE 1 AÑO SEGUN INTERVALOS DE PESO AL NACER (en gramos), POR JURISDICCION DE RESIDENCIA DE LA MADRE. REPUBLICA ARGENTINA – AÑO 2009 | 81 |
| TABLA 36A | CANTIDAD DE DEFUCIONES NEONATALES SEGUN INTERVALOS DE PESO AL NACER (en gramos), POR JURISDICCION DE RESIDENCIA DE LA MADRE- REPUBLICA ARGENTINA – AÑO 2009 | 82 |
| TABLA 36B | CANTIDAD DE DEFUNCIONES POSTNEONATALES SEGUN INTERVALOS DE PESO AL NACER (en gramos), POR JURISDICCION DE RESIDENCIA DE LA MADRE.- REPUBLICA ARGENTINA – AÑO 2009 | 83 |
| TABLA 37 | CANTIDAD DE DEFUNCIONES DE MENORES DE 5 AÑOS POR GRUPOS DE EDAD, SEGUN CAUSAS SELECCIONADAS. REPUBLICA ARGENTINA – AÑO 2009 | 84 |
| TABLA 38 | MUERTES MATERNAS Y TASA DE MORTALIDAD MATERNA POR 10.000 NACIDOS VIVOS SEGUN CAUSAS DE MUERTE Y GRUPOS DE EDAD DE LAS FALLECIDAS.- REPUBLICA ARGENTINA – AÑO 2009 | 86 |
| TABLA 39 | DEFUNCIONES MATERNAS POR GRUPOS DE CAUSAS, DEFUNCIONES MATERNAS TARDÍAS Y TASA DE MORTALIDAD MATERNA (CADA 10.000 NACIDOS) SEGUN JURISDICCION DE RESIDENCIA. – REPUBLICA ARGENTINA – AÑO 2009 | 87 |
| TABLA 40 | DEFUNCIONES MATERNAS Y DEFUNCIONES MATERNAS TARDÍAS POR GRUPOS DE EDAD SEGUN JURISDICCION DE RESIDENCIA. – REPUBLICA ARGENTINA – AÑO 2009 | 88 |
| TABLA 41 | TASAS DE MORTALIDAD MATERNA POR 10.000 NACIDOS VIVOS SEGUN JURISDICCION DE RESIDENCIA DE LAS FALLECIDAS, POR AÑO DE REGISTRO. – REPUBLICA ARGENTINA – AÑOS 1980 A 2009. | 89 |
| TABLA 42 | DEFUNCIONES FETALES SEGUN JURISDICCION DE REGISTRO POR TIEMPO DE GESTACION. REPUBLICA ARGENTINA – AÑO 2009 | 91 |
| TABLA 43 | DEFUNCIONES FETALES SEGUN EDAD GESTACIONAL, POR JURISDICCION DE RESIDENCIA DE LA MADRE. REPUBLICA ARGENTINA – AÑO 2009 | 92 |
| TABLA 44 | DEFUNCIONES FETALES SEGUN INTERVALOS DE PESO, POR JURISDICCION DE RESIDENCIA DE LA MADRE.- REPUBLICA ARGENTINA – AÑO 2009 | 93 |

| | | |
|----------|--|----|
| TABLA 45 | DEFUNCIONES FETALES SEGUN EDAD DE LA MADRE, POR JURISDICCION DE RESIDENCIA DE LA MADRE.- REPUBLICA ARGENTINA – AÑO 2009 | 94 |
| TABLA 46 | DEFUNCIONES FETALES SEGUN CONDICIÓN DEL FETO, POR JURISDICCION DE RESIDENCIA DE LA MADRE.- REPUBLICA ARGENTINA – AÑO 2009 | 95 |
| TABLA 47 | DEFUNCIONES FETALES Y TASAS DE MORTALIDAD PERINATAL Y FETAL, POR JURISDICCION DE RESIDENCIA DE LA MADRE. REPUBLICA ARGENTINA – AÑO 2009 | 96 |
| TABLA 48 | DEFUNCIONES FETALES SEGUN EDAD GESTACIONAL E INTERVALOS DE PESO. REPUBLICA ARGENTINA – AÑO 2009 | 97 |
| TABLA 49 | DEFUNCIONES FETALES SEGUN AGRUPAMIENTO DE CAUSAS DE MUERTE E INTERVALOS DE PESO. - REPUBLICA ARGENTINA. – AÑO 2009 | 98 |

GRAFICOS 99

TASA DE MORTALIDAD INFANTIL POR JURISDICCION DE RESIDENCIA DE LA MADRE - REPUBLICA ARGENTINA - AÑO 2009

DISTRIBUCION DE LAS MUERTES NEONATALES SEGUN CRITERIOS DE REDUCIBILIDAD

- REPUBLICA ARGENTINA – AÑO 2009

DISTRIBUCION DE LAS MUERTES POSTNEONATALES SEGUN CRITERIOS DE REDUCIBILIDAD

- REPUBLICA ARGENTINA – AÑO 2009

TASAS DE MORTALIDAD INFANTIL, NEONATAL Y POSTNEONATAL CADA 1.000 NACIDOS VIVOS - REPUBLICA ARGENTINA -
AÑOS 1980- 2009

TASA DE MORTALIDAD MATERNA POR JURISDICCION DE RESIDENCIA DE LA FALLECIDA

- REPUBLICA ARGENTINA - AÑO 2009

DISTRIBUCION DE LA MORTALIDAD MATERNA POR CAUSAS. - REPUBLICA ARGENTINA - AÑO 2009

TASAS DE MORTALIDAD MATERNA CADA 10.000 NACIDOS VIVOS. REPUBLICA ARGENTINA - AÑOS 1980-2009

ANEXO

| | |
|---|-----|
| POBLACION SEGUN SEXO Y GRUPOS QUINQUENALES DE EDAD, ESTIMADA AL 30-VI-08 POR PROVINCIAS - AMBOS SEXOS | 107 |
| POBLACION SEGUN SEXO Y GRUPOS QUINQUENALES DE EDAD, ESTIMADA AL 30-VI-08 POR PROVINCIAS - VARONES | 108 |
| POBLACION SEGUN SEXO Y GRUPOS QUINQUENALES DE EDAD, ESTIMADA AL 30-VI-08 POR PROVINCIAS - MUJERES | 109 |
| CANTIDAD Y PORCENTAJE DE DEFUNCIONES POR CAUSAS MAL DEFINIDAS SEGUN JURISDICCION DE OCURRENCIA Y GRUPOS DE EDAD - REPUBLICA ARGENTINA - AÑO 2009. | 110 |

ANEXO METODOLOGICO

| | |
|---|-----|
| DEFINICIONES, CONCEPTOS E INDICADORES UTILIZADOS | 111 |
| DEFINICIONES, CONCEPTOS E INDICADORES UTILIZADOS | 113 |
| LISTA DE MORTALIDAD SEGUN CAUSAS SELECCIONADAS | 123 |
| LISTA BASICA PARA LA TABULACION DE MORTALIDAD | 125 |
| LISTA DE CAUSAS SELECCIONADAS PARA MORTALIDAD PERINATAL | 129 |
| LISTA DE TABULACION PARA LA MORTALIDAD INFANTIL Y DEL NIÑO | 130 |
| LISTA DE TABULACION PARA LA MORTALIDAD POR CAUSAS VIOLENTAS | 132 |

INTRODUCCION

Esta publicación difunde información estadística básica que se complementa con otras Series y Boletines de la Dirección de Estadísticas e Información de Salud (DEIS).

Contiene información sobre NACIDOS VIVOS, MATRIMONIOS, DEFUNCIONES Y DEFUNCIONES FETALES para el total del país y por jurisdicción, incluyendo tasas y distribuciones relativas.

Se elaboró a partir de los datos disponibles para el año 2009 provenientes de los registros permanentes de ESTADISTICAS VITALES:

- Informe Estadístico de Nacido Vivo
- Informe Estadístico de Defunción
- Informe Estadístico de Defunción Fetal
- Informe Estadístico de Matrimonio

Los objetivos de esta publicación son los siguientes:

- difundir información sobre hechos vitales, y
- estimular el intercambio entre productores y usuarios.

La obtención de los datos supone el cumplimiento de las siguientes etapas:

- a nivel local, los establecimientos y el personal de salud certifican los hechos y captan los datos básicos en los instrumentos de recolección de datos normatizados. Los registros civiles y sus delegaciones inscriben y registran legalmente los hechos vitales. A ellos compete, además, la transmisión de los datos al nivel jurisdiccional;

- a nivel jurisdiccional (cada provincia y la Ciudad Autónoma de Buenos Aires), las unidades de Estadísticas Vitales y de Salud realizan la recepción, el control, la codificación, el ingreso y la elaboración de los datos, suministrando anualmente los archivos al nivel nacional;

- el nivel nacional (la Dirección de Estadísticas e Información de Salud), es el encargado de elaborar las estadísticas sobre hechos vitales para el total del país. También interviene en la normatización de todos los procesos que hacen a la producción de información. Asimismo publica y difunde información de interés nacional, teniendo en cuenta recomendaciones internacionales.

Desde 1994 hasta la actualidad, existe sólo un año de diferencia entre la recolección de los datos en el nivel local y la publicación y difusión de los mismos en el nivel nacional. Para un país de organización político-administrativa federal, esta demora puede considerarse muy buena y no tiene antecedentes desde la implementación del Sistema Estadístico de Salud (SES).

Esto significa un gran esfuerzo para la Dirección de Estadísticas e Información de Salud y el Sistema Estadístico de Salud que, a pesar de las dificultades, lograron estos avances.

Resulta importante destacar también que, a partir de la información de 1995, los archivos nacionales de nacimientos, defunciones y defunciones fetales contienen información actualizada de todas las jurisdicciones del país.

Es de señalar la importancia -para la mejoría del Subsistema de Estadísticas Vitales- de la existencia de la Comisión Interinstitucional de Estadísticas Vitales y de Registro Civil, coordinada por el Instituto Nacional de Estadística y Censos (INDEC) como organismo rector del Sistema Estadístico Nacional (SEN) e integrada por la Dirección de Estadísticas e Información de Salud del Ministerio de Salud, la Subsecretaría de Población y el Registro Nacional de las Personas del Ministerio del Interior y las Direcciones Provinciales de Registro Civil.

Por último, corresponde agradecer a todos los que posibilitaron de una u otra manera la edición de esta publicación, en especial a los Registros Civiles y a las unidades de estadísticas jurisdiccionales componentes del Sistema Estadístico de Salud.

CONSIDERACIONES SOBRE EL PROCESAMIENTO DE LOS DATOS DEL AÑO 2009

Las Estadísticas Vitales son parte del Sistema Estadístico de Salud (SES), siendo responsabilidad del Ministerio de Salud de la Nación por delegación del Instituto Nacional de Estadística y Censos.

La Dirección de Estadísticas e Información de Salud (DEIS) del Ministerio de Salud de la Nación, responsable de la coordinación del SES y la centralización de los datos, proporciona normas uniformes de recolección, elaboración y análisis de la información estadística, entre las cuales se encuentran las correspondientes a los hechos vitales, basadas en los principios y recomendaciones de la División Estadística del Departamento de Asuntos Económicos y Sociales de Naciones Unidas y de la Organización Mundial de la Salud, lo que contribuye a la homogeneidad y comparabilidad de los datos.

Se ha logrado mejorar los tiempos de procesamiento de manera considerable, tanto en el nivel nacional como en los niveles jurisdiccionales del Sistema Estadístico de Salud.

En algunas áreas de ciertas provincias, persisten problemas de cobertura y de calidad de datos para algunas variables de registro más complejo. Se observan, en dichos casos, variaciones importantes en el número de hechos vitales y, consecuentemente, en las tasas resultantes.

Con el objeto de mejorar la presentación de los tabulados sobre nacidos vivos y defunciones fetales, se ha realizado una consistencia especial entre peso del feto y edad gestacional.

Asimismo, se considera conveniente aclarar que las defunciones fetales, y en especial las tempranas, poseen un subregistro importante que debe ser considerado en el análisis e interpretación de los datos.

Ante la existencia de defunciones ocurridas dos o más años antes del año de registro, que representan alrededor del 1,0 por mil del total de defunciones, se tomó la decisión de excluirlas del archivo nacional desde el año 2006.

En el presente, tanto en el nivel nacional como en los niveles jurisdiccionales, se continúan desarrollando actividades para la adecuación y el fortalecimiento del Sistema Estadístico de Salud.

En la XV Reunión Nacional de Estadísticas de Salud, realizada en la Ciudad de Buenos Aires del 28 al 30 de junio de 1999, se aprobaron los contenidos de los nuevos formularios de recolección de datos del Subsistema de Estadísticas Vitales como asimismo las correspondientes instrucciones para su llenado, acordándose la implementación de los mismos a partir del 1º de enero del año 2001.

EL USO DE LA CLASIFICACION ESTADISTICA INTERNACIONAL DE ENFERMEDADES Y PROBLEMAS RELACIONADOS CON LA SALUD - DECIMA REVISION (CIE-10).

A partir de la información del año 1997 las causas de muerte se codifican según la Clasificación Estadística Internacional de Enfermedades y Problemas Relacionados con la Salud - Décima Revisión (CIE-10). El Sistema Estadístico de Salud ha adoptado la CIE-10 para la codificación de la causa de muerte a partir del 1º de enero de 1997 y para la codificación de los diagnósticos de egreso de los establecimientos con internación que informan al Sistema, desde el 1º de enero de 1998.

Esta decisión, se encuadra dentro de las Recomendaciones sobre Estrategias y Cursos de Acción surgidas del "Grupo de consulta sobre aplicación de la CIE-10 en los países del MERCOSUR", reunido en Montevideo, Uruguay, en diciembre de 1995. El objetivo de la reunión fue coordinar actividades y cursos de acción comunes, con el fin de lograr una utilización racional de los recursos disponibles en estos países para la implementación de la CIE-10.

La clasificación de enfermedades, formalizada en 1893 como Lista Internacional de Causas de Defunción, ha tenido numerosas y relevantes modificaciones desde su implementación.

La CIE-10 contiene los más amplios cambios desde la Sexta Revisión a nivel de categorías, conceptos y definiciones. En función de ello, los datos de morbilidad y de mortalidad deben interpretarse considerando estos cambios.

En esta publicación se reemplaza la Lista Básica para la Tabulación presentada en el Volumen 1 de la Clasificación Estadística Internacional de Enfermedades y Problemas Relacionados con la Salud - Décima Revisión (CIE-10), por una lista recomendada por la OMS para la presentación estadística de las causas básicas de muerte.

Esto posibilita la comparación de la información del país con la de los otros países en las publicaciones anuales del mencionado organismo internacional. Sin embargo, por los cambios que introduce la CIE-10, no garantiza en forma absoluta la comparabilidad retrospectiva dentro del país.

Además, y con el objetivo de satisfacer distintos tipos de demandas habituales para el SES, se incorporan otras listas de agrupamientos de causas de muerte, aplicables a grupos específicos de causas –violencias–; a grupos de edad seleccionados –menores de 1 año–, etc.

Es necesario destacar y agradecer, muy especialmente, el apoyo brindado al Sistema Estadístico de Salud por la Comisión Nacional de Clasificación de Enfermedades (CNCE) para implementar en el país la CIE-10. Esta Comisión ha participado activamente en la preparación de material didáctico y en la organización y realización de talleres y cursos para codificadores de morbilidad y de mortalidad, destinados a presentar la nueva clasificación y contribuir a su adecuada utilización.

COBERTURA DE LOS DATOS

Estudios realizados por el Sistema Estadístico de Salud en distintas jurisdicciones, identificaron la existencia de subregistro de nacimientos, que obedecía a un conjunto de factores, entre ellos, el arancel a pagar para la obtención del Documento Nacional de Identidad (DNI) al nacimiento. El Decreto N° 262 del 25 de junio de 2003 derogó el pago de dicho arancel para todos los nacimientos ocurridos en el país por un año. El Decreto N° 832 del 24 de junio de 2004 prorrogó la vigencia de la derogación del arancel por un año más y, por otro año, se logró el mismo objetivo con el Decreto 819 del 24 de junio de 2005. La Ley 26.061/05- Decreto Reglamentario 415/06-, estableció la gratuidad del otorgamiento del primer Documento Nacional de Identidad a todos los niños y niñas y adolescentes nacidos en el territorio nacional, en forma permanente.

Durante el año 2000, la DEIS en coordinación con el Programa Materno Infantil y Nutrición (PROMIN), el Instituto Nacional de Estadística y Censos (INDEC) y las oficinas jurisdiccionales responsables de las Estadísticas Vitales de cinco provincias (Chaco, Formosa, La Rioja, Salta y Santiago del Estero), realizó una investigación en establecimientos asistenciales y áreas seleccionados, basada en el pareo de distintas fuentes de datos, que confirmó la existencia de omisión de registro de nacimientos.

Con la misma metodología y similares resultados, la Dirección de Estadísticas e Información de Salud, en coordinación con UNICEF y la oficina jurisdiccional responsable de las Estadísticas Vitales de Tucumán, realizó una investigación en esta provincia durante el año 2001.

Estos estudios permitieron, a su vez, detectar subregistro de defunciones infantiles de magnitud inferior a los nacimientos, salvo en la jurisdicción de Santiago del Estero en donde alcanzó niveles muy importantes.

En el transcurso del año 2005 y el año 2009, con el auspicio de las becas Ramón Carrillo - Arturo Oñativia de la Comisión Nacional de Programas de Investigación Sanitaria (CONAPRIS), se realizó el Estudio Multicéntrico "Omisión de Registro Civil y Estadístico de Hechos Vitales". La investigación con una metodología similar a la anterior, fue coordinada por la Dirección de Estadísticas e Información de Salud y participaron las oficinas jurisdiccionales responsables de las Estadísticas Vitales. Se realizó en las provincias mencionadas precedentemente incluyéndose, además, otras ocho jurisdicciones.

En total, el estudio abarcó 27 establecimientos asistenciales de 16 áreas seleccionados de 14 provincias (Catamarca, Corrientes, Chaco, Formosa, La Pampa, La Rioja, Mendoza, Misiones, Neuquén, Salta, San Juan, Santa Fe, Santiago del Estero y Tucumán). También este estudio permitió, por un lado, identificar la mejoría en el registro - en aquellas provincias en donde se realizaba la investigación por segunda vez - y, por otro lado, detectar subregistro de defunciones infantiles de magnitud inferior a los nacimientos, salvo - nuevamente - en la jurisdicción de Santiago del Estero en donde alcanzó niveles importantes (inclusive mayores a los hallados en el estudio del 2000).

La Dirección General de Planificación, Evaluación de Proyectos y de Estadísticas y Censos de Santiago del Estero (responsable del Subsistema Provincial de Estadísticas Vitales), conjuntamente con profesionales de la DEIS ya habían detectado también esta subinscripción de defunciones infantiles. El pareo de información - realizado en las investigaciones del año 2000 y del año 2005 - entre las defunciones infantiles ocurridas en establecimientos de salud y las inscriptas en el registro civil, además de la comparación entre los registros hospitalarios y los de estadísticas vitales realizada en los años 2002 -2009, demostraron que la magnitud de la omisión sigue siendo muy importante y condiciona la validez de los indicadores de mortalidad infantil.

Otros hallazgos del estudio multicéntrico, mencionado precedentemente, que merecen destacarse son los siguientes:

- La omisión de nacidos vivos que surge de comparar los datos que brinda el Censo Nacional de Población y Viviendas 2001 con los nacidos vivos registrados en el Subsistema de Estadísticas Vitales es el 6% para el total del país, si se toman como referencia los datos publicados para el mismo año, y se reduce a menos del 3% si se consideran las inscripciones tardías que se produjeron a lo largo de los años 2002 a 2005.
- Para el total de las catorce provincias estudiadas, la frecuencia de inscripciones más allá del año de nacimiento (2003) fue del 1,9% con variaciones entre provincias. Para los hospitales y departamentos analizados la frecuencia de inscripciones más allá del año de nacimiento fue del 2,2%.

- A partir de la vigencia del decreto de gratuidad del DNI al nacimiento, en todas las jurisdicciones estudiadas, se observó una marcada disminución en el número de inscripciones más allá de los 365 días del nacimiento: de 2,9% en el primer semestre a 0,8% en el segundo, para el total de provincias estudiadas.
- Con excepción de Corrientes, La Pampa, y Santa Fe, en las que no se registraron variaciones, en el resto de las jurisdicciones se observó una disminución entre 6 a 14 días en la mediana del tiempo de inscripción comparado el primer semestre del año respecto del segundo. Este fenómeno es más marcado en los hospitales del Subsector Oficial analizados.

ESTRUCTURA DE LA PUBLICACION

La estructura de la publicación comprende:

- Tablas de nacimientos según las siguientes variables:

- jurisdicción de residencia de la madre
- jurisdicción de registro del nacimiento
- jurisdicción de ocurrencia del nacimiento
- edad de la madre
- nivel de instrucción de la madre
- pertenencia o asociación a sistemas de atención de la salud
- número de orden de nacido vivo
- peso al nacer del nacido vivo
- tiempo de gestación
- sexo del nacido vivo
- situación conyugal de la madre
- tipo de parto
- local de ocurrencia y persona que atendió el parto
- año de ocurrencia

- Tablas de defunciones según las siguientes variables:

- jurisdicción de residencia
- edad
- sexo
- causa básica de muerte
- peso al nacer del fallecido menor de 1 año
- pertenencia o asociación a sistemas de atención de la salud
- situación laboral del fallecido
- local de ocurrencia de la defunción

- Evolución de la mortalidad infantil entre 1980 y 2009.

- Evolución de la mortalidad materna entre 1980 y 2009.

- Tablas de defunciones fetales según las siguientes variables:

- jurisdicción de registro, de ocurrencia y de residencia de la madre
- peso del feto
- tiempo de gestación
- causa básica de muerte
- condición del feto

- Gráficos de mortalidad infantil y materna.

- Anexo

- Población total del país estimada al 30-6-09 según jurisdicción, por sexo y grupos de edad.

- Anexo Metodológico

- Definiciones, conceptos y fórmulas utilizadas.
- Lista de mortalidad según causas seleccionadas
- Lista Básica para la tabulación de mortalidad
- Lista de causas seleccionadas para mortalidad perinatal
- Lista de tabulación para la mortalidad infantil y del niño
- Lista de tabulación para la mortalidad por causas violentas

TABLAS

TABLA 1 : INDICADORES DE NATALIDAD, NUPCIALIDAD, MORTALIDAD GENERAL, INFANTIL Y MATERNA POR JURISDICCION DE RESIDENCIA.
 REPUBLICA ARGENTINA - AÑO 2009

| JURISDICCION DE RESIDENCIA | POBLACION | NACIDOS VIVOS | MATRI-MONIOS | DEFUNC. TOTALES | DEFUNC. DE MENORES DE 1 AÑO | DEFUNC. MATERNAS | TASA DE NATALIDAD | TASA DE NUPCIALIDAD | TASA DE MORTALIDAD | TASA DE MORTALIDAD INFANTIL | TASA DE MORTALIDAD MATERNA |
|----------------------------|-------------------|----------------|----------------|-----------------|-----------------------------|------------------|-------------------|---------------------|--------------------|-----------------------------|----------------------------|
| REPÚBLICA ARGENTINA | 40.134.425 | 745.336 | 126.081 | 304525 | 9.026 | 410 | 18,6 | 3,1 | 7,6 | 12,1 | 5,5 |
| Ciud. Aut. de Buenos Aires | 3.050.728 | 44.615 | 12.404 | 31.458 | 377 | 8 | 14,6 | 4,1 | 10,3 | 8,5 | 1,8 |
| Buenos Aires | 15.185.336 | 279.941 | 42.316 | 124.280 | 3.488 | 112 | 18,4 | 2,8 | 8,2 | 12,5 | 4,0 |
| Partidos del Aglom. GBA | 10.305.987 | 198.579 | 27.913 | 79.047 | 2.529 | 81 | 19,3 | 2,7 | 7,7 | 12,7 | 4,1 |
| Catamarca | 396.303 | 6.876 | 952 | 2.100 | 100 | 11 | 17,4 | 2,4 | 5,3 | 14,5 | 16,0 |
| Córdoba | 3.368.609 | 58.595 | 10.345 | 26.378 | 627 | 42 | 17,4 | 3,1 | 7,8 | 10,7 | 7,2 |
| Corrientes | 1.024.575 | 20.373 | 2.706 | 6.395 | 312 | 10 | 19,9 | 2,6 | 6,2 | 15,3 | 4,9 |
| Chaco | 1.061.638 | 21.703 | 3.064 | 6.656 | 386 | 21 | 20,4 | 2,9 | 6,3 | 17,8 | 9,7 |
| Chubut | 465.750 | 9.921 | 1.666 | 2.731 | 93 | 4 | 21,3 | 3,6 | 5,9 | 9,4 | *4,0 |
| Entre Ríos | 1.268.979 | 22.228 | 4.146 | 9.324 | 263 | 20 | 17,5 | 3,3 | 7,3 | 11,8 | 9,0 |
| Formosa | 547.726 | 11.969 | 1.566 | 3.294 | 245 | 18 | 21,9 | 2,9 | 6,0 | 20,5 | 15,0 |
| Jujuy | 689.231 | 13.226 | 2.098 | 3.794 | 152 | 11 | 19,2 | 3,0 | 5,5 | 11,5 | 8,3 |
| La Pampa | 337.521 | 5.493 | 983 | 2.365 | 75 | 2 | 16,3 | 2,9 | 7,0 | 13,7 | *3,6 |
| La Rioja | 348.251 | 6.237 | 696 | 1.943 | 91 | 5 | 17,9 | 2,0 | 5,6 | 14,6 | *8,0 |
| Mendoza | 1.747.801 | 34.435 | 6.771 | 12.293 | 342 | 9 | 19,7 | 3,9 | 7,0 | 9,9 | 2,6 |
| Misiones | 1.094.636 | 25.918 | 3.825 | 5.902 | 336 | 24 | 23,7 | 3,5 | 5,4 | 13,0 | 9,3 |
| Neuquén | 556.528 | 11.639 | 1.861 | 2.614 | 89 | 6 | 20,9 | 3,3 | 4,7 | 7,6 | 5,2 |
| Río Negro | 600.688 | 11.773 | 2.066 | 3.570 | 104 | 2 | 19,6 | 3,4 | 5,9 | 8,8 | *1,7 |
| Salta | 1.245.573 | 26.133 | 4.022 | 6.838 | 367 | 22 | 21,0 | 3,2 | 5,5 | 14,0 | 8,4 |
| San Juan | 705.378 | 14.520 | 2.486 | 4.449 | 160 | 9 | 20,6 | 3,5 | 6,3 | 11,0 | 6,2 |
| San Luis | 447.138 | 8.134 | 1.143 | 2.706 | 105 | 8 | 18,2 | 2,6 | 6,1 | 12,9 | 9,8 |
| Santa Cruz | 230.005 | 5.806 | 1.047 | 1.236 | 60 | 3 | 25,2 | 4,6 | 5,4 | 10,3 | *5,2 |
| Santa Fe | 3.264.095 | 53.830 | 11.872 | 27.666 | 595 | 38 | 16,5 | 3,6 | 8,5 | 11,1 | 7,1 |
| Santiago del Estero | 874.519 | 19.129 | 1.896 | 5.467 | 232 | 11 | 21,9 | 2,2 | 6,3 | 12,1 | 5,8 |
| Tucumán | 1.493.488 | 28.546 | 5.711 | 9.480 | 375 | 11 | 19,1 | 3,8 | 6,3 | 13,1 | 3,9 |
| Tierra del Fuego | 129.929 | 2.619 | 439 | 408 | 12 | 1 | 20,2 | 3,4 | 3,1 | 4,6 | *3,8 |
| Otros Países | | 341 | | 293 | 3 | 2 | | | | | |
| Lugar no especificado | | 1.336 | | 885 | 37 | 0 | | | | | |

Ver notas técnicas en página siguiente

NOTAS TECNICAS:

Se consideran nacidos vivos registrados a los ocurridos en el año de registro y en el año inmediato anterior.

Las tasas de natalidad, nupcialidad y mortalidad total son por 1.000 habitantes, las de mortalidad infantil por 1.000 nacidos vivos y las de mortalidad materna por 10.000 nacidos vivos. Las tasas de mortalidad materna se presentan con **cursiva* cuando el numerador es de 5 defunciones maternas o menor.

La cantidad de matrimonios y las tasas de nupcialidad son por jurisdicción de registro. El lugar de registro es la jurisdicción de residencia de al menos uno de los contrayentes.

Los datos de población utilizados en el cálculo de las tasas fueron proporcionados por la Dirección de Estadísticas Poblacionales del Instituto Nacional de Estadística y Censos (INDEC).

Los Partidos incluidos en el Aglomerado Gran Buenos Aires son: Almirante Brown, Avellaneda, Berazategui, Cañuelas, Escobar, Esteban Echeverría, Ezeiza, Florencio Varela, General Rodríguez, General San Martín, Hurlingham, Ituzaingó, José C. Paz, La Matanza, Lanús, Lomas de Zamora, Malvinas Argentinas, Marcos Paz, Merlo, Moreno, Morón, Pilar, Presidente Perón, Quilmes, San Fernando, San Isidro, San Miguel, San Vicente, Tigre, Tres de Febrero y Vicente López.

En el año 2001 se incorporó una pregunta a los formularios estadísticos de defunción, de forma tal de identificar más adecuadamente los casos de muertes maternas y, consecuentemente, conocer con mayor precisión el nivel de la tasa de mortalidad materna.

A partir de esta herramienta, anualmente el S.E.S.intenta mejorar la calidad de la información y superar la omisión de causas maternas.

Investigaciones realizadas por la Dirección de Estadísticas e Información de Salud en los años 2000-2001 y 2005-2006 han permitido demostrar que la omisión de registración civil y estadística de nacidos vivos afecta a un conjunto de jurisdicciones del país. La vigencia de los Decretos 262/03, 832/04 y 819/05, de gratuidad del DNI al nacimiento, y la Ley 26061/05 Decreto Reglamentario 415/06 que establece la gratuidad del primer DNI a todos los niños y niñas y adolescentes nacidos en el territorio nacional en forma permanente, han permitido mejorar la inscripción de los nacidos vivos, especialmente a partir del año 2004.

Las mismas investigaciones también posibilitaron la identificación de omisión de registración civil y estadística de defunciones infantiles en algunas jurisdicciones. Esta omisión tiene menor magnitud que la de nacidos vivos, con excepción de la Provincia de Santiago del Estero.

En esta provincia, a la omisión en nacidos vivos, se agrega una omisión superior e importante en el registro de defunciones infantiles.

Estas investigaciones permitieron comprobar, asimismo, que la cobertura del Subsistema de Estadísticas Vitales del Sistema Estadístico de Salud a nivel país es alta y de calidad. La subregistración u omisión se origina, básicamente, en déficits del sistema de atención de la salud y del registro civil.

TABLA 2 : NACIDOS VIVOS REGISTRADOS SEGUN EDAD DE LA MADRE, POR JURISDICCION DE RESIDENCIA DE LA MADRE.
 REPUBLICA ARGENTINA - AÑO 2009

| JURISDICCION DE RESIDENCIA DE LA MADRE | TOTAL NACIDOS VIVOS | EDAD DE LA MADRE | | | | | | | | | |
|--|---------------------------|------------------|----------------|----------------|----------------|----------------|---------------|---------------|---------------|----------------|--------------------|
| | | Menor de 15 | De 15 a 19 | De 20 a 24 | De 25 a 29 | De 30 a 34 | De 35 a 39 | De 40 a 44 | De 45 a 49 | De 50 y más | Sin especificar |
| REPUBLICA ARGENTINA | 745.336 | 3.346 | 113.478 | 182.747 | 178.935 | 155.464 | 81.397 | 20.840 | 1.440 | 106 | 7.583 |
| Ciud. Aut. de Buenos Aires | 44.615 | 70 | 3.053 | 7.694 | 10.220 | 13.296 | 8.166 | 1.899 | 138 | 7 | 72 |
| Buenos Aires | 279.941 | 694 | 37.604 | 69.499 | 66.296 | 58.979 | 32.714 | 8.793 | 632 | 53 | 4.677 |
| Partidos del Aglom. GBA | 198.579 | 466 | 26.415 | 50.455 | 46.933 | 40.983 | 22.996 | 6.472 | 478 | 34 | 3.347 |
| Catamarca | 6.876 | 50 | 1.333 | 1.764 | 1.640 | 1.267 | 630 | 155 | 11 | 0 | 26 |
| Córdoba | 58.595 | 201 | 8.436 | 13.554 | 15.102 | 13.015 | 6.334 | 1.521 | 104 | 3 | 325 |
| Corrientes | 20.373 | 161 | 3.965 | 5.384 | 4.657 | 3.639 | 1.866 | 535 | 35 | 0 | 131 |
| Chaco | 21.703 | 321 | 4.988 | 5.643 | 4.989 | 3.463 | 1.649 | 456 | 18 | 3 | 173 |
| Chubut | 9.921 | 46 | 1.545 | 2.522 | 2.592 | 2.023 | 927 | 208 | 8 | 0 | 50 |
| Entre Ríos | 22.228 | 143 | 3.994 | 5.467 | 5.454 | 4.414 | 2.176 | 539 | 27 | 1 | 13 |
| Formosa | 11.969 | 169 | 2.533 | 3.226 | 2.665 | 2.016 | 1.008 | 304 | 27 | 7 | 14 |
| Jujuy | 13.226 | 69 | 2.183 | 3.510 | 3.215 | 2.569 | 1.331 | 325 | 19 | 0 | 5 |
| La Pampa | 5.493 | 24 | 991 | 1.412 | 1.360 | 1.052 | 509 | 120 | 10 | 0 | 15 |
| La Rioja | 6.237 | 34 | 1.064 | 1.652 | 1.515 | 1.209 | 561 | 145 | 10 | 2 | 45 |
| Mendoza | 34.435 | 106 | 5.355 | 8.762 | 8.435 | 7.292 | 3.515 | 862 | 31 | 1 | 76 |
| Misiones | 25.918 | 270 | 5.329 | 6.923 | 5.986 | 4.050 | 1.921 | 603 | 54 | 6 | 776 |
| Neuquén | 11.639 | 54 | 1.896 | 2.875 | 2.932 | 2.383 | 1.191 | 269 | 26 | 0 | 13 |
| Río Negro | 11.773 | 47 | 2.058 | 3.040 | 2.830 | 2.355 | 1.123 | 278 | 21 | 0 | 21 |
| Salta | 26.133 | 117 | 4.272 | 7.044 | 6.044 | 4.950 | 2.641 | 803 | 60 | 6 | 196 |
| San Juan | 14.520 | 62 | 2.348 | 3.769 | 3.669 | 2.869 | 1.436 | 329 | 33 | 0 | 5 |
| San Luis | 8.134 | 37 | 1.402 | 2.092 | 2.046 | 1.572 | 757 | 209 | 16 | 3 | 0 |
| Santa Cruz | 5.806 | 31 | 916 | 1.588 | 1.471 | 1.095 | 517 | 113 | 4 | 0 | 71 |
| Santa Fe | 53.830 | 374 | 9.374 | 12.280 | 13.131 | 11.710 | 5.632 | 1.188 | 69 | 2 | 70 |
| Santiago del Estero | 19.129 | 134 | 3.733 | 4.933 | 4.474 | 3.432 | 1.658 | 434 | 33 | 4 | 294 |
| Tucumán | 28.546 | 119 | 4.507 | 7.079 | 7.225 | 6.064 | 2.753 | 648 | 48 | 8 | 95 |
| Tierra del Fuego | 2.619 | 8 | 343 | 702 | 699 | 525 | 265 | 70 | 4 | 0 | 3 |
| Otros Países | 341 | 4 | 78 | 83 | 67 | 54 | 31 | 16 | 0 | 0 | 8 |
| Lugar no especificado | 1.336 | 1 | 178 | 250 | 221 | 171 | 86 | 18 | 2 | 0 | 409 |

TABLA 3 : NACIDOS VIVOS REGISTRADOS SEGUN NIVEL DE INSTRUCCION DE LA MADRE, POR JURISDICCION DE RESIDENCIA DE LA MADRE.
REPUBLICA ARGENTINA - AÑO 2009

| JURISDICCION DE RESIDENCIA DE LA MADRE | TOTAL NACIDOS VIVOS | MAXIMO NIVEL DE INSTRUCCION ALCANZADO POR LA MADRE | | | | | | | |
|--|---------------------------|--|------------------|----------|------------------------|----------|-------------------------|----------|--------------------|
| | | Sin Instrucción | Primaria y C.EGB | | Secundaria y Polimodal | | Terciaria/Universitaria | | Sin especificar |
| | | | Incompleta | Completa | Incompleta | Completa | Incompleta | Completa | |
| REPUBLICA ARGENTINA | 745.336 | 3.968 | 58.893 | 200.666 | 148.910 | 183.590 | 43.107 | 87.567 | 18.635 |
| Ciud. Aut. de Buenos Aires | 44.615 | 54 | 846 | 7.461 | 6.050 | 11.756 | 4.080 | 14.028 | 340 |
| Buenos Aires | 279.941 | 581 | 13.902 | 86.184 | 53.931 | 73.151 | 13.704 | 29.175 | 9.313 |
| Partidos del Aglom. GBA | 198.579 | 370 | 9.123 | 62.899 | 39.624 | 53.648 | 9.050 | 17.889 | 5.976 |
| Catamarca | 6.876 | 22 | 409 | 1.449 | 1.307 | 2.137 | 516 | 651 | 385 |
| Córdoba | 58.595 | 181 | 2.344 | 11.125 | 15.757 | 15.661 | 4.195 | 8.285 | 1.047 |
| Corrientes | 20.373 | 235 | 3.129 | 5.117 | 3.123 | 4.328 | 775 | 1.430 | 2.236 |
| Chaco | 21.703 | 525 | 4.419 | 5.633 | 4.789 | 3.401 | 1.035 | 1.588 | 313 |
| Chubut | 9.921 | 84 | 808 | 1.504 | 2.639 | 2.777 | 700 | 1.198 | 211 |
| Entre Ríos | 22.228 | 110 | 2.410 | 6.445 | 4.263 | 5.142 | 1.037 | 2.786 | 35 |
| Formosa | 11.969 | 117 | 2.136 | 4.133 | 2.153 | 2.113 | 330 | 668 | 319 |
| Jujuy | 13.226 | 89 | 879 | 2.665 | 3.817 | 3.408 | 1.156 | 1.180 | 32 |
| La Pampa | 5.493 | 6 | 252 | 1.579 | 1.248 | 1.449 | 194 | 594 | 171 |
| La Rioja | 6.237 | 18 | 325 | 1.642 | 1.146 | 1.889 | 521 | 659 | 37 |
| Mendoza | 34.435 | 95 | 3.421 | 9.374 | 6.984 | 7.496 | 2.483 | 4.446 | 136 |
| Misiones | 25.918 | 698 | 7.125 | 6.024 | 4.362 | 3.761 | 850 | 1.561 | 1.537 |
| Neuquén | 11.639 | 50 | 513 | 2.056 | 3.592 | 2.822 | 964 | 1.573 | 69 |
| Río Negro | 11.773 | 36 | 438 | 2.262 | 3.784 | 2.834 | 945 | 1.416 | 58 |
| Salta | 26.133 | 271 | 3.506 | 5.734 | 6.147 | 6.704 | 1.683 | 2.085 | 3 |
| San Juan | 14.520 | 120 | 1.111 | 4.330 | 2.674 | 3.861 | 910 | 1.460 | 54 |
| San Luis | 8.134 | 22 | 585 | 2.221 | 1.372 | 2.326 | 585 | 841 | 182 |
| Santa Cruz | 5.806 | 10 | 438 | 886 | 1.445 | 1.547 | 461 | 609 | 410 |
| Santa Fe | 53.830 | 159 | 4.302 | 15.529 | 9.932 | 14.475 | 2.551 | 6.544 | 338 |
| Santiago del Estero | 19.129 | 292 | 3.328 | 7.374 | 2.878 | 3.185 | 862 | 1.204 | 6 |
| Tucumán | 28.546 | 185 | 2.099 | 9.533 | 4.736 | 6.312 | 2.294 | 3.150 | 237 |
| Tierra del Fuego | 2.619 | 0 | 71 | 255 | 689 | 933 | 245 | 339 | 87 |
| Otros Países | 341 | 7 | 86 | 66 | 57 | 53 | 15 | 37 | 20 |
| Lugar no especificado | 1.336 | 1 | 11 | 85 | 35 | 69 | 16 | 60 | 1.059 |

NOTA:

C.EGB : Ciclos Educación General Básica

TABLA 4 : NACIDOS VIVOS REGISTRADOS SEGUN NUMERO DE ORDEN DE NACIDO VIVO, POR JURISDICCION DE RESIDENCIA DE LA MADRE.
 REPUBLICA ARGENTINA - AÑO 2009

| JURISDICCION DE RESIDENCIA DE LA MADRE | TOTAL NACIDOS VIVOS | NUMERO DE ORDEN DE NACIDO VIVO | | | | | | |
|--|---------------------------|--------------------------------|----------------|----------------|---------------|---------------|---------------|--------------------|
| | | 1 | 2 | 3 | 4 | 5 | 6 y más | Sin especificar |
| REPUBLICA ARGENTINA | 745.336 | 295.020 | 211.588 | 109.000 | 53.587 | 27.553 | 38.002 | 10.586 |
| Ciud. Aut. de Buenos Aires | 44.615 | 20.932 | 14.426 | 5.404 | 1.870 | 757 | 622 | 604 |
| Buenos Aires | 279.941 | 112.291 | 82.710 | 40.829 | 19.232 | 9.372 | 11.763 | 3.744 |
| Partidos del Aglom. GBA | 198.579 | 79.623 | 57.721 | 28.844 | 13.712 | 6.817 | 8.884 | 2.978 |
| Catamarca | 6.876 | 2.940 | 1.669 | 976 | 553 | 291 | 424 | 23 |
| Córdoba | 58.595 | 24.046 | 17.009 | 8.752 | 4.153 | 1.872 | 2.198 | 565 |
| Corrientes | 20.373 | 7.281 | 4.804 | 2.669 | 1.624 | 1.042 | 1.935 | 1.018 |
| Chaco | 21.703 | 8.209 | 5.201 | 2.943 | 1.641 | 1.025 | 1.854 | 830 |
| Chubut | 9.921 | 3.992 | 3.001 | 1.535 | 651 | 307 | 289 | 146 |
| Entre Ríos | 22.228 | 8.660 | 6.340 | 3.338 | 1.715 | 838 | 1.299 | 38 |
| Formosa | 11.969 | 4.198 | 2.842 | 1.735 | 1.026 | 649 | 1.264 | 255 |
| Jujuy | 13.226 | 5.121 | 3.535 | 2.039 | 1.057 | 620 | 843 | 11 |
| La Pampa | 5.493 | 2.214 | 1.654 | 792 | 426 | 196 | 205 | 6 |
| La Rioja | 6.237 | 2.548 | 1.697 | 952 | 470 | 241 | 296 | 33 |
| Mendoza | 34.435 | 13.083 | 10.095 | 5.591 | 2.644 | 1.333 | 1.600 | 89 |
| Misiones | 25.918 | 8.862 | 5.923 | 3.865 | 2.147 | 1.383 | 2.624 | 1.114 |
| Neuquén | 11.639 | 4.655 | 3.520 | 1.798 | 844 | 357 | 352 | 113 |
| Río Negro | 11.773 | 4.883 | 3.505 | 1.751 | 868 | 382 | 354 | 30 |
| Salta | 26.133 | 9.501 | 6.350 | 4.040 | 2.354 | 1.399 | 2.334 | 155 |
| San Juan | 14.520 | 5.487 | 3.833 | 2.370 | 1.256 | 661 | 902 | 11 |
| San Luis | 8.134 | 3.098 | 2.340 | 1.288 | 668 | 321 | 398 | 21 |
| Santa Cruz | 5.806 | 2.302 | 1.657 | 918 | 412 | 187 | 159 | 171 |
| Santa Fe | 53.830 | 22.089 | 16.115 | 7.610 | 3.626 | 1.931 | 2.392 | 67 |
| Santiago del Estero | 19.129 | 6.681 | 4.738 | 2.791 | 1.737 | 1.055 | 2.071 | 56 |
| Tucumán | 28.546 | 10.510 | 7.649 | 4.505 | 2.418 | 1.246 | 1.743 | 475 |
| Tierra del Fuego | 2.619 | 1.058 | 803 | 423 | 155 | 74 | 62 | 44 |
| Otros Países | 341 | 161 | 81 | 43 | 21 | 8 | 14 | 13 |
| Lugar no especificado | 1.336 | 218 | 91 | 43 | 19 | 6 | 5 | 954 |

TABLA 5 : NACIDOS VIVOS REGISTRADOS SEGUN INTERVALOS DE PESO AL NACER, POR JURISDICCION DE RESIDENCIA DE LA MADRE.
REPUBLICA ARGENTINA - AÑO 2009

| JURISDICCION DE RESIDENCIA DE LA MADRE | TOTAL NACIDOS VIVOS | INTERVALOS DE PESO AL NACER (en gramos) | | | | | | | | |
|--|---------------------------|---|-----------------|-------------------|-------------------|-------------------|-------------------|-------------------|------------------|--------------------|
| | | Menos de 500 | De 500 a 999 | De 1000 a 1499 | De 1500 a 1999 | De 2000 a 2499 | De 2500 a 2999 | De 3000 a 3499 | De 3500 y más | Sin especificar |
| REPUBLICA ARGENTINA | 745.336 | 219 | 2.722 | 5.203 | 10.647 | 33.724 | 129.685 | 298.723 | 256.557 | 7.856 |
| Ciud. Aut. de Buenos Aires | 44.615 | 9 | 195 | 314 | 678 | 1.894 | 7.443 | 17.655 | 16.009 | 418 |
| Buenos Aires | 279.941 | 64 | 1.046 | 2.017 | 4.233 | 13.107 | 48.275 | 111.042 | 96.972 | 3.185 |
| Partidos del Aglom. GBA | 198.579 | 52 | 795 | 1.435 | 3.012 | 9.338 | 33.117 | 77.748 | 70.640 | 2.442 |
| Catamarca | 6.876 | 4 | 24 | 34 | 92 | 293 | 1.212 | 2.854 | 2.301 | 62 |
| Córdoba | 58.595 | 10 | 173 | 418 | 809 | 2.608 | 10.608 | 24.354 | 19.394 | 221 |
| Corrientes | 20.373 | 1 | 57 | 149 | 303 | 1.009 | 3.737 | 7.819 | 6.749 | 549 |
| Chaco | 21.703 | 5 | 52 | 135 | 308 | 1.059 | 3.933 | 8.497 | 7.180 | 534 |
| Chubut | 9.921 | 8 | 32 | 44 | 119 | 369 | 1.505 | 3.857 | 3.955 | 32 |
| Entre Ríos | 22.228 | 9 | 80 | 165 | 311 | 996 | 4.330 | 9.075 | 7.238 | 24 |
| Formosa | 11.969 | 4 | 35 | 83 | 185 | 560 | 2.065 | 4.840 | 4.101 | 96 |
| Jujuy | 13.226 | 0 | 58 | 91 | 150 | 507 | 2.225 | 5.520 | 4.624 | 51 |
| La Pampa | 5.493 | 1 | 32 | 29 | 80 | 255 | 939 | 2.293 | 1.840 | 24 |
| La Rioja | 6.237 | 3 | 25 | 54 | 72 | 285 | 1.043 | 2.632 | 2.035 | 88 |
| Mendoza | 34.435 | 5 | 142 | 231 | 450 | 1.463 | 6.354 | 14.349 | 11.384 | 57 |
| Misiones | 25.918 | 7 | 59 | 172 | 338 | 1.147 | 4.750 | 10.402 | 8.285 | 758 |
| Neuquén | 11.639 | 8 | 51 | 69 | 125 | 479 | 1.959 | 4.687 | 4.257 | 4 |
| Río Negro | 11.773 | 1 | 37 | 84 | 128 | 499 | 1.914 | 4.692 | 4.397 | 21 |
| Salta | 26.133 | 10 | 97 | 172 | 333 | 1.096 | 4.468 | 10.727 | 8.940 | 290 |
| San Juan | 14.520 | 4 | 42 | 117 | 190 | 658 | 2.364 | 5.835 | 5.199 | 111 |
| San Luis | 8.134 | 2 | 38 | 58 | 132 | 335 | 1.564 | 3.417 | 2.570 | 18 |
| Santa Cruz | 5.806 | 0 | 22 | 39 | 77 | 213 | 879 | 2.237 | 2.259 | 80 |
| Santa Fe | 53.830 | 26 | 220 | 375 | 818 | 2.548 | 9.610 | 21.507 | 17.939 | 787 |
| Santiago del Estero | 19.129 | 4 | 42 | 107 | 257 | 812 | 2.786 | 7.411 | 7.616 | 94 |
| Tucumán | 28.546 | 34 | 152 | 222 | 402 | 1.339 | 5.008 | 11.414 | 9.772 | 203 |
| Tierra del Fuego | 2.619 | 0 | 3 | 11 | 24 | 104 | 423 | 1.002 | 1.028 | 24 |
| Otros Países | 341 | 0 | 2 | 6 | 7 | 16 | 58 | 134 | 109 | 9 |
| Lugar no especificado | 1.336 | 0 | 6 | 7 | 26 | 73 | 233 | 471 | 404 | 116 |

TABLA 6 : NACIDOS VIVOS REGISTRADOS SEGUN TIPO Y CATEGORIZACION DE PESO AL NACER, POR JURISDICCION DE RESIDENCIA
 REPUBLICA ARGENTINA - AÑO 2009

| JURISDICCION DE RESIDENCIA DE LA MADRE | PESO AL NACER | | | PESO AL NACER BIEN ESPECIFICADO | | | | |
|--|---------------------------|----------------------------------|-------------------------------|---------------------------------|----------------------------|-------------------------------|-------------------------------|------------------------------|
| | TOTAL NACIDOS VIVOS | No bien especificado (%) | Bien especificado (%) | TOTAL NACIDOS VIVOS | Menos de 1500 g. (%) | De 1500 a 2499 g. (%) | De 2500 a 3499 g. (%) | De 3500 g. y más (%) |
| REPUBLICA ARGENTINA | 745.336 | 98,9 | 1,1 | 737.480 | 1,1 | 6,0 | 58,1 | 34,8 |
| Ciud. Aut. de Buenos Aires | 44.615 | 99,1 | 0,9 | 44.197 | 1,2 | 5,8 | 56,8 | 36,2 |
| Buenos Aires | 279.941 | 98,9 | 1,1 | 276.756 | 1,1 | 6,3 | 57,6 | 35,0 |
| Partidos del Aglom. GBA | 198.579 | 98,8 | 1,2 | 196.137 | 1,2 | 6,3 | 56,5 | 36,0 |
| Catamarca | 6.876 | 99,1 | 0,9 | 6.814 | 0,9 | 5,7 | 59,7 | 33,8 |
| Córdoba | 58.595 | 99,6 | 0,4 | 58.374 | 1,0 | 5,9 | 59,9 | 33,2 |
| Corrientes | 20.373 | 97,3 | 2,7 | 19.824 | 1,0 | 6,6 | 58,3 | 34,0 |
| Chaco | 21.703 | 97,5 | 2,5 | 21.169 | 0,9 | 6,5 | 58,7 | 33,9 |
| Chubut | 9.921 | 99,7 | 0,3 | 9.889 | 0,8 | 4,9 | 54,2 | 40,0 |
| Entre Ríos | 22.228 | 99,9 | 0,1 | 22.204 | 1,1 | 5,9 | 60,4 | 32,6 |
| Formosa | 11.969 | 99,2 | 0,8 | 11.873 | 1,0 | 6,3 | 58,2 | 34,5 |
| Jujuy | 13.226 | 99,6 | 0,4 | 13.175 | 1,1 | 5,0 | 58,8 | 35,1 |
| La Pampa | 5.493 | 99,6 | 0,4 | 5.469 | 1,1 | 6,1 | 59,1 | 33,6 |
| La Rioja | 6.237 | 98,6 | 1,4 | 6.149 | 1,3 | 5,8 | 59,8 | 33,1 |
| Mendoza | 34.435 | 99,8 | 0,2 | 34.378 | 1,1 | 5,6 | 60,2 | 33,1 |
| Misiones | 25.918 | 97,1 | 2,9 | 25.160 | 0,9 | 5,9 | 60,2 | 32,9 |
| Neuquén | 11.639 | 100,0 | 0,0 | 11.635 | 1,1 | 5,2 | 57,1 | 36,6 |
| Río Negro | 11.773 | 99,8 | 0,2 | 11.752 | 1,0 | 5,3 | 56,2 | 37,4 |
| Salta | 26.133 | 98,9 | 1,1 | 25.843 | 1,1 | 5,5 | 58,8 | 34,6 |
| San Juan | 14.520 | 99,2 | 0,8 | 14.409 | 1,1 | 5,9 | 56,9 | 36,1 |
| San Luis | 8.134 | 99,8 | 0,2 | 8.116 | 1,2 | 5,8 | 61,4 | 31,7 |
| Santa Cruz | 5.806 | 98,6 | 1,4 | 5.726 | 1,1 | 5,1 | 54,4 | 39,5 |
| Santa Fe | 53.830 | 98,5 | 1,5 | 53.043 | 1,2 | 6,3 | 58,7 | 33,8 |
| Santiago del Estero | 19.129 | 99,5 | 0,5 | 19.035 | 0,8 | 5,6 | 53,6 | 40,0 |
| Tucumán | 28.546 | 99,3 | 0,7 | 28.343 | 1,4 | 6,1 | 57,9 | 34,5 |
| Tierra del Fuego | 2.619 | 99,1 | 0,9 | 2.595 | 0,5 | 4,9 | 54,9 | 39,6 |
| Otros Países | 341 | | | 332 | | | | |
| Lugar no especificado | 1.336 | | | 1.220 | | | | |

TABLA 7 : NACIDOS VIVOS REGISTRADOS SEGUN TIEMPO DE GESTACION, POR JURISDICCION DE RESIDENCIA DE LA MADRE.
REPUBLICA ARGENTINA - AÑO 2009

| JURISDICCION DE RESIDENCIA DE LA MADRE | TOTAL NACIDOS VIVOS | TIEMPO DE GESTACION | | | |
|--|---------------------------|---------------------|----------------|--------------|-----------------|
| | | Pretérmino | Término | Postérmino | Sin especificar |
| REPUBLICA ARGENTINA | 745.336 | 59.700 | 661.730 | 5.023 | 18.883 |
| Ciud. Aut. de Buenos Aires | 44.615 | 3.314 | 40.317 | 232 | 752 |
| Buenos Aires | 279.941 | 23.290 | 247.322 | 2.549 | 6.780 |
| Partidos del Aglom. GBA | 198.579 | 16.579 | 175.074 | 2.105 | 4.821 |
| Catamarca | 6.876 | 431 | 6.174 | 48 | 223 |
| Córdoba | 58.595 | 4.554 | 53.584 | 135 | 322 |
| Corrientes | 20.373 | 1.613 | 16.717 | 203 | 1.840 |
| Chaco | 21.703 | 1.658 | 18.417 | 206 | 1.422 |
| Chubut | 9.921 | 683 | 9.164 | 57 | 17 |
| Entre Ríos | 22.228 | 1.542 | 20.575 | 56 | 55 |
| Formosa | 11.969 | 890 | 10.926 | 56 | 97 |
| Jujuy | 13.226 | 833 | 12.102 | 248 | 43 |
| La Pampa | 5.493 | 448 | 5.012 | 28 | 5 |
| La Rioja | 6.237 | 349 | 5.683 | 17 | 188 |
| Mendoza | 34.435 | 2.288 | 31.932 | 111 | 104 |
| Misiones | 25.918 | 1.514 | 20.767 | 170 | 3.467 |
| Neuquén | 11.639 | 970 | 10.620 | 23 | 26 |
| Río Negro | 11.773 | 1.005 | 10.639 | 96 | 33 |
| Salta | 26.133 | 2.127 | 22.763 | 269 | 974 |
| San Juan | 14.520 | 884 | 13.488 | 42 | 106 |
| San Luis | 8.134 | 623 | 7.471 | 22 | 18 |
| Santa Cruz | 5.806 | 477 | 5.168 | 29 | 132 |
| Santa Fe | 53.830 | 5.012 | 47.738 | 155 | 925 |
| Santiago del Estero | 19.129 | 2.698 | 16.217 | 159 | 55 |
| Tucumán | 28.546 | 2.220 | 25.483 | 90 | 753 |
| Tierra del Fuego | 2.619 | 150 | 2.065 | 8 | 396 |
| Otros Países | 341 | 34 | 287 | 8 | 12 |
| Lugar no especificado | 1.336 | 93 | 1.099 | 6 | 138 |

TABLA 8 : NACIDOS VIVOS REGISTRADOS SEGUN INTERVALOS DE PESO AL NACER Y DE EDAD GESTACIONAL, POR JURISDICCION DE RESIDENCIA DE LA MADRE.
 REPUBLICA ARGENTINA - AÑO 2008

| JURISDICCION DE RESIDENCIA DE LA MADRE | TOTAL NACIDOS VIVOS | INTERVALOS DE PESO Y DE EDAD GESTACIONAL | | | | | | | | | | | |
|--|---------------------------|--|-----------------|------------------|---------------|-------------------|-----------------|------------------|---------------|-----------------|-----------------|------------------|---------------|
| | | Menor a 2500 gramos | | | | 2500 gramos y más | | | | Sin especificar | | | |
| | | SUB- TOTAL | < 37 semanas | 37 sem. y más | Sin espec. | SUB- TOTAL | < 37 semanas | 37 sem. y más | Sin espec. | SUB- TOTAL | < 37 semanas | 37 sem. y más | Sin espec. |
| REPUBLICA ARGENTINA | 745.336 | 52.515 | 31.938 | 18.970 | 1.607 | 684.965 | 27.249 | 644.451 | 13.265 | 7.856 | 513 | 3.332 | 4.011 |
| Ciud. Aut. de Buenos Aires | 44.615 | 3.090 | 2.006 | 1.028 | 56 | 41.107 | 1.282 | 39.280 | 545 | 418 | 26 | 241 | 151 |
| Buenos Aires | 279.941 | 20.467 | 11.839 | 7.880 | 748 | 256.289 | 11.172 | 240.699 | 4.418 | 3.185 | 279 | 1.292 | 1.614 |
| Partidos del Aglom. GBA | 198.579 | 14.632 | 8.465 | 5.641 | 526 | 181.505 | 7.905 | 170.544 | 3.056 | 2.442 | 209 | 994 | 1.239 |
| Catamarca | 6.876 | 447 | 272 | 156 | 19 | 6.367 | 156 | 6.036 | 175 | 62 | 3 | 30 | 29 |
| Córdoba | 58.595 | 4.018 | 2.593 | 1.391 | 34 | 54.356 | 1.952 | 52.190 | 214 | 221 | 9 | 138 | 74 |
| Corrientes | 20.373 | 1.519 | 881 | 531 | 107 | 18.305 | 721 | 16.274 | 1.310 | 549 | 11 | 115 | 423 |
| Chaco | 21.703 | 1.559 | 861 | 579 | 119 | 19.610 | 774 | 17.819 | 1.017 | 534 | 23 | 225 | 286 |
| Chubut | 9.921 | 572 | 391 | 174 | 7 | 9.317 | 290 | 9.018 | 9 | 32 | 2 | 29 | 1 |
| Entre Ríos | 22.228 | 1.561 | 952 | 599 | 10 | 20.643 | 588 | 20.029 | 26 | 24 | 2 | 3 | 19 |
| Formosa | 11.969 | 867 | 504 | 327 | 36 | 11.006 | 386 | 10.605 | 15 | 96 | 0 | 50 | 46 |
| Jujuy | 13.226 | 806 | 503 | 300 | 3 | 12.369 | 323 | 12.032 | 14 | 51 | 7 | 18 | 26 |
| La Pampa | 5.493 | 397 | 269 | 127 | 1 | 5.072 | 176 | 4.892 | 4 | 24 | 3 | 21 | 0 |
| La Rioja | 6.237 | 439 | 238 | 184 | 17 | 5.710 | 108 | 5.465 | 137 | 88 | 3 | 51 | 34 |
| Mendoza | 34.435 | 2.291 | 1.438 | 838 | 15 | 32.087 | 850 | 31.198 | 39 | 57 | 0 | 7 | 50 |
| Misiones | 25.918 | 1.723 | 873 | 665 | 185 | 23.437 | 624 | 20.080 | 2.733 | 758 | 17 | 192 | 549 |
| Neuquén | 11.639 | 732 | 518 | 210 | 4 | 10.903 | 452 | 10.431 | 20 | 4 | 0 | 2 | 2 |
| Río Negro | 11.773 | 749 | 515 | 233 | 1 | 11.003 | 485 | 10.492 | 26 | 21 | 5 | 10 | 6 |
| Salta | 26.133 | 1.708 | 1.092 | 557 | 59 | 24.135 | 1.017 | 22.371 | 747 | 290 | 18 | 104 | 168 |
| San Juan | 14.520 | 1.011 | 592 | 412 | 7 | 13.398 | 292 | 13.096 | 10 | 111 | 0 | 22 | 89 |
| San Luis | 8.134 | 565 | 346 | 215 | 4 | 7.551 | 272 | 7.274 | 5 | 18 | 5 | 4 | 9 |
| Santa Cruz | 5.806 | 351 | 253 | 87 | 11 | 5.375 | 221 | 5.078 | 76 | 80 | 3 | 32 | 45 |
| Santa Fe | 53.830 | 3.987 | 2.655 | 1.254 | 78 | 49.056 | 2.306 | 46.054 | 696 | 787 | 51 | 585 | 151 |
| Santiago del Estero | 19.129 | 1.222 | 755 | 448 | 19 | 17.813 | 1.906 | 15.873 | 34 | 94 | 37 | 55 | 2 |
| Tucumán | 28.546 | 2.149 | 1.425 | 676 | 48 | 26.194 | 789 | 24.811 | 594 | 203 | 6 | 86 | 111 |
| Tierra del Fuego | 2.619 | 142 | 82 | 47 | 13 | 2.453 | 68 | 2.020 | 365 | 24 | 0 | 6 | 18 |
| Otros Países | 341 | 31 | 22 | 8 | 1 | 301 | 12 | 285 | 4 | 9 | 0 | 2 | 7 |
| Lugar no especificado | 1.336 | 112 | 63 | 44 | 5 | 1.108 | 27 | 1.049 | 32 | 116 | 3 | 12 | 101 |

TABLA 9 : NACIDOS VIVOS REGISTRADOS SEGUN INTERVALOS DE PESO AL NACER, POR CATEGORIAS DE EDAD GESTACIONAL.
 REPUBLICA ARGENTINA - AÑO 2009

| DE EDAD GESTACIONAL | TOTAL NACIDOS VIVOS | INTERVALOS DE PESO AL NACER (en gramos) | | | | | | | | |
|------------------------|---------------------------|---|-----------------|-------------------|-------------------|-------------------|-------------------|-------------------|------------------|--------------------|
| | | Menos de 500 | De 500 a 999 | De 1000 a 1499 | De 1500 a 1999 | De 2000 a 2499 | De 2500 a 2999 | De 3000 a 3499 | De 3500 y más | Sin especificar |
| TOTAL | 745.336 | 219 | 2.722 | 5.203 | 10.647 | 33.724 | 129.685 | 298.723 | 256.557 | 7.856 |
| Pretérmino | 59.700 | 185 | 2.502 | 4.550 | 8.470 | 16.231 | 16.280 | 7.837 | 3.132 | 513 |
| Término | 661.730 | 0 | 0 | 431 | 1.820 | 16.612 | 110.465 | 283.362 | 245.737 | 3.303 |
| Postérmino | 5.023 | 0 | 0 | 0 | 0 | 107 | 423 | 1.729 | 2.735 | 29 |
| Sin especificar | 18.883 | 34 | 220 | 222 | 357 | 774 | 2.517 | 5.795 | 4.953 | 4.011 |

TABLA 10 : NACIDOS VIVOS REGISTRADOS SEGUN NIVEL DE INSTRUCCION DE LA MADRE, POR NUMERO DE ORDEN DE NACIDO VIVO.
 REPUBLICA ARGENTINA - AÑO 2009

| NUMERO DE ORDEN DE NACIDO VIVO | TOTAL NACIDOS VIVOS | NIVEL DE INSTRUCCION DE LA MADRE | | | | | | | |
|--------------------------------------|---------------------------|----------------------------------|------------------|----------------|------------------------|----------------|-------------------------|---------------|--------------------|
| | | Sin Instrucción | Primaria y C.EGB | | Secundaria y Polimodal | | Terciaria/Universitaria | | Sin especificar |
| | | | Incompleta | Completa | Incompleta | Completa | Incompleta | Completa | |
| TOTAL | 745.336 | 3.968 | 58.893 | 200.666 | 148.910 | 183.590 | 43.107 | 87.567 | 18.635 |
| 1 | 295.020 | 881 | 18.907 | 60.092 | 65.103 | 81.044 | 22.964 | 40.160 | 5.869 |
| 2 | 211.588 | 642 | 11.996 | 51.477 | 39.256 | 60.020 | 13.011 | 31.369 | 3.817 |
| 3 | 109.000 | 594 | 8.217 | 34.833 | 21.796 | 25.702 | 4.611 | 11.240 | 2.007 |
| 4 | 53.587 | 457 | 5.742 | 21.734 | 10.868 | 9.349 | 1.457 | 3.073 | 907 |
| 5 | 27.553 | 360 | 3.996 | 12.684 | 5.240 | 3.510 | 440 | 751 | 572 |
| 6 y más | 38.002 | 947 | 8.986 | 18.307 | 5.501 | 2.701 | 287 | 368 | 905 |
| Sin especificar | 10.586 | 87 | 1.049 | 1.539 | 1.146 | 1.264 | 337 | 606 | 4.558 |

NOTA:

C.EGB : Ciclos Educación General Básica

TABLA 11 : NACIDOS VIVOS REGISTRADOS SEGUN MAXIMO NIVEL DE INSTRUCCION ALCANZADO Y EDAD DE LA MADRE, POR JURISDICCION DE RESIDENCIA DE LA MADRE.
 REPUBLICA ARGENTINA - AÑO 2009

| JURISDICCION DE RESIDENCIA DE LA MADRE | TOTAL NAC. VIVOS | NIVEL DE INSTRUCCION Y GRUPOS DE EDAD DE LA MADRE | | | | | | | | | | | | | | | | | | | |
|--|------------------------|---|---------------|---------------|--------------|------------------------------|---------------|----------------|---------------|--------------------------------------|---------------|---------------|---------------|--|---------------|----------------|---------------|-----------------|--------------|---------------|--------------|
| | | Hasta Primaria y C.EGB incompleta | | | | Primaria y C.EGB completa | | | | Secundaria y Polimodal incompleta | | | | Secundaria y Polimodal completa y más | | | | Sin especificar | | | |
| | | Sub total | < de 20 | 20 a 34 | 35 y más | Sub total | < de 20 | 20 a 34 | 35 y más | Sub total | < de 20 | 20 a 34 | 35 y más | Sub total | < de 20 | 20 a 34 | 35 y más | Sub total | < de 20 | 20 a 34 | 35 y más |
| REPUBLICA ARGENTINA | 745.336 | 62.861 | 18.690 | 36.112 | 7.668 | 200.666 | 38.710 | 134.643 | 26.052 | 148.910 | 41.724 | 93.625 | 12.782 | 314.264 | 15.126 | 242.343 | 55.001 | 18.635 | 2.574 | 10.423 | 2.280 |
| Ciud. Aut. de Bs. As. | 44.615 | 900 | 121 | 621 | 158 | 7.461 | 1.097 | 5.279 | 1.077 | 6.050 | 1.291 | 4.033 | 722 | 29.864 | 579 | 21.048 | 8.201 | 340 | 35 | 229 | 52 |
| Buenos Aires | 279.941 | 14.483 | 4.889 | 7.799 | 1.664 | 86.184 | 15.531 | 57.608 | 12.229 | 53.931 | 11.972 | 35.620 | 5.818 | 116.030 | 4.892 | 88.573 | 21.210 | 9.313 | 1.014 | 5.174 | 1.271 |
| Part.del Aglom. GBA | 198.579 | 9.493 | 2.993 | 5.188 | 1.221 | 62.899 | 10.965 | 41.983 | 9.301 | 39.624 | 8.601 | 26.193 | 4.418 | 80.587 | 3.654 | 61.677 | 14.171 | 5.976 | 668 | 3.330 | 869 |
| Catamarca | 6.876 | 431 | 161 | 216 | 53 | 1.449 | 318 | 942 | 187 | 1.307 | 529 | 691 | 86 | 3.304 | 297 | 2.584 | 415 | 385 | 78 | 238 | 55 |
| Córdoba | 58.595 | 2.525 | 609 | 1.520 | 384 | 11.125 | 1.800 | 7.582 | 1.659 | 15.757 | 5.005 | 9.625 | 1.047 | 28.141 | 1.209 | 22.149 | 4.656 | 1.047 | 14 | 795 | 216 |
| Corrientes | 20.373 | 3.364 | 883 | 2.007 | 470 | 5.117 | 1.041 | 3.415 | 652 | 3.123 | 1.155 | 1.769 | 193 | 6.533 | 514 | 5.108 | 886 | 2.236 | 533 | 1.381 | 235 |
| Chaco | 21.703 | 4.944 | 1.321 | 2.954 | 617 | 5.633 | 1.561 | 3.565 | 487 | 4.789 | 1.814 | 2.689 | 271 | 6.024 | 531 | 4.751 | 725 | 313 | 82 | 136 | 26 |
| Chubut | 9.921 | 892 | 355 | 435 | 96 | 1.504 | 314 | 999 | 190 | 2.639 | 680 | 1.759 | 198 | 4.675 | 202 | 3.830 | 637 | 211 | 40 | 114 | 22 |
| Entre Ríos | 22.228 | 2.520 | 875 | 1.419 | 226 | 6.445 | 1.406 | 4.256 | 783 | 4.263 | 1.375 | 2.594 | 293 | 8.965 | 472 | 7.054 | 1.438 | 35 | 9 | 12 | 3 |
| Formosa | 11.969 | 2.253 | 650 | 1.307 | 296 | 4.133 | 968 | 2.694 | 470 | 2.153 | 727 | 1.286 | 138 | 3.111 | 267 | 2.444 | 399 | 319 | 90 | 176 | 43 |
| Jujuy | 13.226 | 968 | 150 | 616 | 202 | 2.665 | 462 | 1.806 | 396 | 3.817 | 1.273 | 2.251 | 290 | 5.744 | 365 | 4.595 | 783 | 32 | 2 | 26 | 4 |
| La Pampa | 5.493 | 258 | 103 | 129 | 26 | 1.579 | 390 | 1.012 | 176 | 1.248 | 349 | 817 | 82 | 2.237 | 154 | 1.748 | 335 | 171 | 19 | 118 | 20 |
| La Rioja | 6.237 | 343 | 92 | 210 | 39 | 1.642 | 321 | 1.118 | 186 | 1.146 | 408 | 655 | 78 | 3.069 | 274 | 2.373 | 410 | 37 | 3 | 20 | 5 |
| Mendoza | 34.435 | 3.516 | 1.161 | 1.959 | 393 | 9.374 | 1.734 | 6.567 | 1.072 | 6.984 | 1.909 | 4.503 | 571 | 14.425 | 642 | 11.416 | 2.366 | 136 | 15 | 44 | 7 |
| Misiones | 25.918 | 7.823 | 2.160 | 4.723 | 855 | 6.024 | 1.322 | 4.031 | 643 | 4.362 | 1.399 | 2.653 | 293 | 6.172 | 502 | 4.936 | 701 | 1.537 | 216 | 616 | 92 |
| Neuquén | 11.639 | 563 | 120 | 345 | 98 | 2.056 | 416 | 1.352 | 288 | 3.592 | 1.188 | 2.154 | 248 | 5.359 | 213 | 4.296 | 844 | 69 | 13 | 43 | 8 |
| Río Negro | 11.773 | 474 | 91 | 282 | 101 | 2.262 | 487 | 1.496 | 276 | 3.784 | 1.299 | 2.231 | 244 | 5.195 | 220 | 4.178 | 793 | 58 | 8 | 38 | 8 |
| Salta | 26.133 | 3.777 | 1.029 | 2.175 | 540 | 5.734 | 1.014 | 3.880 | 815 | 6.147 | 1.803 | 3.762 | 522 | 10.472 | 542 | 8.219 | 1.633 | 3 | 1 | 2 | |
| San Juan | 14.520 | 1.231 | 395 | 702 | 134 | 4.330 | 797 | 2.988 | 540 | 2.674 | 802 | 1.657 | 215 | 6.231 | 400 | 4.929 | 902 | 54 | 16 | 31 | 7 |
| San Luis | 8.134 | 607 | 212 | 333 | 62 | 2.221 | 495 | 1.464 | 262 | 1.372 | 443 | 845 | 84 | 3.752 | 265 | 2.934 | 553 | 182 | 24 | 134 | 24 |
| Santa Cruz | 5.806 | 448 | 237 | 183 | 27 | 886 | 190 | 600 | 95 | 1.445 | 365 | 965 | 106 | 2.617 | 94 | 2.155 | 353 | 410 | 61 | 251 | 53 |
| Santa Fe | 53.830 | 4.461 | 1.493 | 2.533 | 432 | 15.529 | 3.804 | 10.046 | 1.663 | 9.932 | 3.223 | 6.039 | 658 | 23.570 | 1.145 | 18.306 | 4.109 | 338 | 83 | 197 | 29 |
| Santiago del Estero | 19.129 | 3.620 | 865 | 2.216 | 487 | 7.374 | 1.569 | 4.830 | 779 | 2.878 | 963 | 1.693 | 205 | 5.251 | 468 | 4.097 | 658 | 6 | 2 | 3 | |
| Tucumán | 28.546 | 2.284 | 664 | 1.334 | 282 | 9.533 | 1.592 | 6.848 | 1.075 | 4.736 | 1.515 | 2.854 | 360 | 11.756 | 794 | 9.222 | 1.721 | 237 | 61 | 110 | 19 |
| Tierra del Fuego | 2.619 | 71 | 25 | 38 | 8 | 255 | 39 | 177 | 39 | 689 | 204 | 433 | 51 | 1.517 | 72 | 1.211 | 233 | 87 | 11 | 67 | 8 |
| Otros Países | 341 | 93 | 28 | 47 | 17 | 66 | 18 | 40 | 8 | 57 | 24 | 27 | 5 | 105 | 9 | 78 | 17 | 20 | 3 | 12 | |
| Lugar no espec. | 1.336 | 12 | 1 | 9 | 1 | 85 | 24 | 48 | 5 | 35 | 9 | 20 | 4 | 145 | 4 | 109 | 23 | 1.059 | 141 | 456 | 73 |

NOTAS:

C.EGB : Ciclos Educación General Básica

Cada subtotal (por nivel de instrucción) y el total incluyen los nacidos vivos de madre de edad ignorada

TABLA 12 : NACIDOS VIVOS REGISTRADOS SEGUN SITUACION CONYUGAL DE LA MADRE, POR JURISDICCION DE RESIDENCIA DE LA MADRE.

| JURISDICCION DE RESIDENCIA DE LA MADRE | TOTAL NACIDOS VIVOS | LA MADRE CONVIVE EN PAREJA | | |
|--|---------------------------|-------------------------------|---------------|---------------|
| | | Sí | No | Sin espec. |
| REPUBLICA ARGENTINA | 745.336 | 605.623 | 96.086 | 43.627 |
| Ciud. Aut. de Buenos Aires | 44.615 | 41.502 | 2.561 | 552 |
| Buenos Aires | 279.941 | 225.697 | 25.969 | 28.275 |
| Partidos del Aglom. GBA | 198.579 | 159.376 | 17.736 | 21.467 |
| Catamarca | 6.876 | 4.792 | 1.621 | 463 |
| Córdoba | 58.595 | 48.961 | 8.907 | 727 |
| Corrientes | 20.373 | 13.009 | 4.440 | 2.924 |
| Chaco | 21.703 | 18.024 | 2.846 | 833 |
| Chubut | 9.921 | 8.244 | 1.246 | 431 |
| Entre Ríos | 22.228 | 18.745 | 3.066 | 417 |
| Formosa | 11.969 | 9.166 | 2.441 | 362 |
| Jujuy | 13.226 | 9.988 | 3.224 | 14 |
| La Pampa | 5.493 | 4.762 | 699 | 32 |
| La Rioja | 6.237 | 4.843 | 1.286 | 108 |
| Mendoza | 34.435 | 30.463 | 3.840 | 132 |
| Misiones | 25.918 | 16.762 | 5.280 | 3.876 |
| Neuquén | 11.639 | 9.831 | 1.689 | 119 |
| Río Negro | 11.773 | 10.086 | 1.491 | 196 |
| Salta | 26.133 | 19.760 | 4.636 | 1.737 |
| San Juan | 14.520 | 11.981 | 2.539 | 0 |
| San Luis | 8.134 | 8.113 | 19 | 2 |
| Santa Cruz | 5.806 | 4.679 | 713 | 414 |
| Santa Fe | 53.830 | 46.700 | 6.819 | 311 |
| Santiago del Estero | 19.129 | 14.838 | 4.288 | 3 |
| Tucumán | 28.546 | 22.135 | 5.930 | 481 |
| Tierra del Fuego | 2.619 | 2.098 | 405 | 116 |
| Otros Países | 341 | 204 | 91 | 46 |
| Lugar no especificado | 1.336 | 240 | 40 | 1.056 |

TABLA 13 : NACIDOS VIVOS REGISTRADOS SEGUN SEXO, POR JURISDICCION DE RESIDENCIA DE LA MADRE.

| JURISDICCION DE RESIDENCIA DE LA MADRE | TOTAL NACIDOS VIVOS | SEXO | | |
|--|---------------------------|----------------|----------------|------------|
| | | Varones | Mujeres | Sin espec. |
| REPUBLICA ARGENTINA | 745.336 | 382.490 | 362.225 | 621 |
| Ciud. Aut. de Buenos Aires | 44.615 | 22.717 | 21.893 | 5 |
| Buenos Aires | 279.941 | 144.806 | 134.575 | 560 |
| Partidos del Aglom. GBA | 198.579 | 102.931 | 95.231 | 417 |
| Catamarca | 6.876 | 3.489 | 3.385 | 2 |
| Córdoba | 58.595 | 29.997 | 28.598 | 0 |
| Corrientes | 20.373 | 10.407 | 9.962 | 4 |
| Chaco | 21.703 | 10.984 | 10.719 | 0 |
| Chubut | 9.921 | 5.016 | 4.901 | 4 |
| Entre Ríos | 22.228 | 11.387 | 10.839 | 2 |
| Formosa | 11.969 | 6.103 | 5.865 | 1 |
| Jujuy | 13.226 | 6.729 | 6.497 | 0 |
| La Pampa | 5.493 | 2.789 | 2.703 | 1 |
| La Rioja | 6.237 | 3.184 | 3.052 | 1 |
| Mendoza | 34.435 | 17.601 | 16.834 | 0 |
| Misiones | 25.918 | 13.336 | 12.582 | 0 |
| Neuquén | 11.639 | 5.870 | 5.769 | 0 |
| Río Negro | 11.773 | 6.061 | 5.703 | 9 |
| Salta | 26.133 | 13.272 | 12.853 | 8 |
| San Juan | 14.520 | 7.447 | 7.073 | 0 |
| San Luis | 8.134 | 4.180 | 3.953 | 1 |
| Santa Cruz | 5.806 | 2.984 | 2.822 | 0 |
| Santa Fe | 53.830 | 27.770 | 26.042 | 18 |
| Santiago del Estero | 19.129 | 9.671 | 9.455 | 3 |
| Tucumán | 28.546 | 14.506 | 14.040 | 0 |
| Tierra del Fuego | 2.619 | 1.328 | 1.291 | 0 |
| Otros Países | 341 | 178 | 161 | 2 |
| Lugar no especificado | 1.336 | 678 | 658 | 0 |

TABLA 14 : NACIDOS VIVOS REGISTRADOS SEGUN TIPO DE PARTO, POR JURISDICCION DE RESIDENCIA DE LA MADRE.
 REPUBLICA ARGENTINA - AÑO 2009

| JURISDICCION DE RESIDENCIA DE LA MADRE | TOTAL NACIDOS VIVOS | TIPO DE PARTO | | | | |
|--|---------------------------|----------------|-------------|---------------|------------|-----------------|
| | | Simple | | Multiple | | Sin especificar |
| | | Cantidad | % | Cantidad | % | Cantidad |
| REPUBLICA ARGENTINA | 745.336 | 731.307 | 98,1 | 13.944 | 1,9 | 85 |
| Ciud. Aut. de Buenos Aires | 44.615 | 43.480 | 97,5 | 1.135 | 2,5 | 0 |
| Buenos Aires | 279.941 | 274.610 | 98,1 | 5.315 | 1,9 | 16 |
| Partidos del Aglom. GBA | 198.579 | 194.818 | 98,1 | 3.751 | 1,9 | 10 |
| Catamarca | 6.876 | 6.773 | 98,5 | 103 | 1,5 | 0 |
| Córdoba | 58.595 | 57.552 | 98,2 | 1.043 | 1,8 | 0 |
| Corrientes | 20.373 | 20.040 | 98,4 | 333 | 1,6 | 0 |
| Chaco | 21.703 | 21.248 | 98,0 | 431 | 2,0 | 24 |
| Chubut | 9.921 | 9.737 | 98,1 | 184 | 1,9 | 0 |
| Entre Ríos | 22.228 | 21.791 | 98,0 | 437 | 2,0 | 0 |
| Formosa | 11.969 | 11.759 | 98,2 | 210 | 1,8 | 0 |
| Jujuy | 13.226 | 12.986 | 98,2 | 240 | 1,8 | 0 |
| La Pampa | 5.493 | 5.356 | 97,5 | 137 | 2,5 | 0 |
| La Rioja | 6.237 | 6.149 | 98,6 | 88 | 1,4 | 0 |
| Mendoza | 34.435 | 33.722 | 98,0 | 672 | 2,0 | 41 |
| Misiones | 25.918 | 25.711 | 99,2 | 205 | 0,8 | 2 |
| Neuquén | 11.639 | 11.445 | 98,3 | 194 | 1,7 | 0 |
| Río Negro | 11.773 | 11.629 | 98,8 | 144 | 1,2 | 0 |
| Salta | 26.133 | 25.719 | 98,4 | 414 | 1,6 | 0 |
| San Juan | 14.520 | 14.304 | 98,5 | 216 | 1,5 | 0 |
| San Luis | 8.134 | 7.999 | 98,3 | 135 | 1,7 | 0 |
| Santa Cruz | 5.806 | 5.692 | 98,0 | 114 | 2,0 | 0 |
| Santa Fe | 53.830 | 52.606 | 97,7 | 1.222 | 2,3 | 2 |
| Santiago del Estero | 19.129 | 18.741 | 98,0 | 388 | 2,0 | 0 |
| Tucumán | 28.546 | 28.024 | 98,2 | 522 | 1,8 | 0 |
| Tierra del Fuego | 2.619 | 2.580 | 98,5 | 39 | 1,5 | 0 |
| Otros Países | 341 | 338 | | 3 | | 0 |
| Lugar no especificado | 1.336 | 1.316 | | 20 | | 0 |

TABLA 15 : NACIDOS VIVOS REGISTRADOS Y OCURRIDOS EN ESTABLECIMIENTOS DE SALUD, SEGUN TIPO DE ESTABLECIMIENTO E INTERVALOS DE PESO AL NACER.
 POR JURISDICCION DE RESIDENCIA DE LA MADRE.
 REPUBLICA ARGENTINA - AÑO 2009

| JURISDICCION DE RESIDENCIA DE LA MADRE | TOTAL NACIDOS VIVOS | TIPO DE ESTABLECIMIENTO | | | | | | | | | |
|--|---------------------------|----------------------------------|--------------------|----------------|--------------|------------------------|-------------------------------------|--------------------|----------------|--------------|------------------------|
| | | Establecimiento de salud oficial | | | | | Establecimiento de salud no oficial | | | | |
| | | SUB- TOTAL | INTERVALOS DE PESO | | | Porcentaje < 2500 g | SUB- TOTAL | INTERVALOS DE PESO | | | Porcentaje < 2500 g |
| | | | < 2500 g | 2500 g y más | Sin espec. | | | < 2500 g | 2500 g y más | Sin espec. | |
| REPUBLICA ARGENTINA | 745.336 | 417.140 | 30.869 | 382.517 | 3.754 | 7,5 | 320.743 | 21.158 | 297.156 | 2.429 | 6,6 |
| Ciud. Aut. de Buenos Aires | 44.615 | 15.544 | 973 | 14.427 | 144 | 6,3 | 28.872 | 2.104 | 26.501 | 267 | 7,4 |
| Buenos Aires | 279.941 | 167.799 | 12.565 | 153.387 | 1.847 | 7,6 | 109.376 | 7.716 | 100.718 | 942 | 7,1 |
| Partidos del Aglom. GBA | 198.579 | 120.962 | 9.231 | 110.283 | 1.448 | 7,7 | 75.325 | 5.245 | 69.376 | 704 | 7,0 |
| Catamarca | 6.876 | 3.322 | 258 | 3.044 | 20 | 7,8 | 3.454 | 179 | 3.236 | 39 | 5,2 |
| Córdoba | 58.595 | 27.157 | 2.023 | 25.023 | 111 | 7,5 | 31.200 | 1.974 | 29.132 | 94 | 6,3 |
| Corrientes | 20.373 | 13.516 | 1.114 | 12.136 | 266 | 8,4 | 6.653 | 391 | 6.086 | 176 | 6,0 |
| Chaco | 21.703 | 14.624 | 1.037 | 13.370 | 217 | 7,2 | 6.525 | 499 | 5.990 | 36 | 7,7 |
| Chubut | 9.921 | 4.053 | 279 | 3.760 | 14 | 6,9 | 5.849 | 292 | 5.540 | 17 | 5,0 |
| Entre Ríos | 22.228 | 11.637 | 925 | 10.694 | 18 | 8,0 | 10.578 | 631 | 9.942 | 5 | 6,0 |
| Formosa | 11.969 | 8.322 | 665 | 7.639 | 18 | 8,0 | 3.014 | 165 | 2.845 | 4 | 5,5 |
| Jujuy | 13.226 | 8.904 | 570 | 8.314 | 20 | 6,4 | 4.139 | 222 | 3.910 | 7 | 5,4 |
| La Pampa | 5.493 | 2.816 | 201 | 2.604 | 11 | 7,2 | 2.667 | 194 | 2.462 | 11 | 7,3 |
| La Rioja | 6.237 | 2.926 | 246 | 2.636 | 44 | 8,5 | 3.289 | 187 | 3.058 | 44 | 5,8 |
| Mendoza | 34.435 | 17.120 | 1.238 | 15.875 | 7 | 7,2 | 17.195 | 1.045 | 16.146 | 4 | 6,1 |
| Misiones | 25.918 | 15.152 | 1.080 | 13.772 | 300 | 7,3 | 10.143 | 611 | 9.421 | 111 | 6,1 |
| Neuquén | 11.639 | 6.415 | 383 | 6.031 | 1 | 6,0 | 5.208 | 349 | 4.857 | 2 | 6,7 |
| Río Negro | 11.773 | 6.086 | 354 | 5.720 | 12 | 5,8 | 5.656 | 393 | 5.255 | 8 | 7,0 |
| Salta | 26.133 | 17.639 | 1.187 | 16.361 | 91 | 6,8 | 7.785 | 481 | 7.258 | 46 | 6,2 |
| San Juan | 14.520 | 7.389 | 557 | 6.778 | 54 | 7,6 | 7.051 | 453 | 6.588 | 10 | 6,4 |
| San Luis | 8.134 | 3.870 | 288 | 3.571 | 11 | 7,5 | 4.256 | 277 | 3.972 | 7 | 6,5 |
| Santa Cruz | 5.806 | 4.475 | 294 | 4.116 | 65 | 6,7 | 1.328 | 57 | 1.257 | 14 | 4,3 |
| Santa Fe | 53.830 | 25.408 | 2.068 | 23.077 | 263 | 8,2 | 28.199 | 1.899 | 25.845 | 455 | 6,8 |
| Santiago del Estero | 19.129 | 13.910 | 889 | 12.968 | 53 | 6,4 | 4.754 | 299 | 4.421 | 34 | 6,3 |
| Tucumán | 28.546 | 16.180 | 1.458 | 14.626 | 96 | 9,1 | 12.191 | 675 | 11.450 | 66 | 5,6 |
| Tierra del Fuego | 2.619 | 1.487 | 87 | 1.396 | 4 | 5,9 | 1.130 | 53 | 1.057 | 20 | 4,8 |
| Otros Países | 341 | 280 | 28 | 246 | 6 | | 56 | 3 | 53 | 0 | |
| Lugar no especificado | 1.336 | 1.109 | 102 | 946 | 61 | | 175 | 9 | 156 | 10 | |

TABLA 16 : NACIDOS VIVOS REGISTRADOS SEGUN ASOCIACION DE LA MADRE A ALGUN SISTEMA DE ATENCION DE LA SALUD Y LOCAL DE OCURRENCIA,
POR JURISDICCION DE RESIDENCIA DE LA MADRE. - REPUBLICA ARGENTINA - AÑO 2009

| JURISDICCION DE RESIDENCIA DE LA MADRE | TOTAL NACIDOS VIVOS | Asociada | | | | | No asociada | | | | | Sin especificar | | | | |
|--|---------------------------|---------------------|----------------------|-------------------------|------------------|---------------|---------------------|----------------------|-------------------------|------------------|---------------|---------------------|----------------------|-------------------------|------------------|---------------|
| | | LOCAL DE OCURRENCIA | | | | | LOCAL DE OCURRENCIA | | | | | LOCAL DE OCURRENCIA | | | | |
| | | Sub- total | Establec. oficial | Establec. no oficial | Resto lugares | Sin espec. | Sub- total | Establec. oficial | Establec. no oficial | Resto lugares | Sin espec. | Sub- total | Establec. oficial | Establec. no oficial | Resto lugares | Sin espec. |
| REPUBLICA ARGENTINA | 745.336 | 357.590 | 71.730 | 284.075 | 589 | 163 | 296.159 | 277.880 | 14.774 | 3.127 | 378 | 91.587 | 67.530 | 21.894 | 953 | 1.210 |
| Ciud. Aut. de Buenos Aires | 44.615 | 30.200 | 2.044 | 28.029 | 101 | 24 | 13.282 | 12.669 | 563 | 49 | 1 | 1.133 | 831 | 280 | 4 | 18 |
| Buenos Aires | 279.941 | 116.808 | 28.436 | 87.323 | 96 | 18 | 89.758 | 84.824 | 4.485 | 159 | 290 | 73.375 | 54.539 | 17.568 | 138 | 1.130 |
| Partidos del Aglom. GBA | 198.579 | 79.741 | 18.026 | 60.861 | 74 | 16 | 66.647 | 63.073 | 3.207 | 126 | 241 | 52.191 | 39.863 | 11.257 | 122 | 949 |
| Catamarca | 6.876 | 3.146 | 308 | 2.827 | 11 | 0 | 3.069 | 2.878 | 107 | 84 | 0 | 661 | 136 | 520 | 5 | 0 |
| Córdoba | 58.595 | 34.094 | 4.959 | 29.015 | 56 | 5 | 24.036 | 21.902 | 2.023 | 83 | 28 | 465 | 296 | 162 | 5 | 2 |
| Corrientes | 20.373 | 9.771 | 4.097 | 5.662 | 8 | 4 | 6.495 | 6.011 | 430 | 54 | 0 | 4.107 | 3.408 | 561 | 138 | 0 |
| Chaco | 21.703 | 7.180 | 1.200 | 5.944 | 34 | 2 | 13.710 | 12.827 | 488 | 394 | 1 | 813 | 597 | 93 | 121 | 2 |
| Chubut | 9.921 | 6.188 | 812 | 5.371 | 5 | 0 | 3.184 | 3.141 | 34 | 9 | 0 | 549 | 100 | 444 | 5 | 0 |
| Entre Ríos | 22.228 | 11.801 | 1.972 | 9.822 | 6 | 0 | 10.001 | 9.381 | 615 | 5 | 0 | 426 | 284 | 141 | 1 | 0 |
| Formosa | 11.969 | 3.426 | 366 | 3.010 | 49 | 1 | 7.856 | 7.371 | 3 | 482 | 0 | 687 | 585 | 1 | 101 | 0 |
| Jujuy | 13.226 | 7.659 | 4.081 | 3.537 | 30 | 11 | 5.432 | 4.774 | 520 | 138 | 0 | 135 | 49 | 82 | 4 | 0 |
| La Pampa | 5.493 | 2.879 | 340 | 2.537 | 2 | 0 | 2.576 | 2.453 | 115 | 8 | 0 | 38 | 23 | 15 | 0 | 0 |
| La Rioja | 6.237 | 3.394 | 422 | 2.967 | 5 | 0 | 2.742 | 2.442 | 283 | 17 | 0 | 101 | 62 | 39 | 0 | 0 |
| Mendoza | 34.435 | 17.946 | 1.519 | 16.415 | 11 | 1 | 16.485 | 15.598 | 779 | 69 | 39 | 4 | 3 | 1 | 0 | 0 |
| Misiones | 25.918 | 11.623 | 2.823 | 8.770 | 22 | 8 | 10.248 | 9.366 | 576 | 306 | 0 | 4.047 | 2.963 | 797 | 287 | 0 |
| Neuquén | 11.639 | 6.252 | 1.255 | 4.992 | 5 | 0 | 5.290 | 5.121 | 160 | 9 | 0 | 97 | 39 | 56 | 2 | 0 |
| Río Negro | 11.773 | 6.572 | 1.115 | 5.450 | 6 | 0 | 4.895 | 4.739 | 134 | 22 | 0 | 306 | 232 | 72 | 2 | 0 |
| Salta | 26.133 | 9.782 | 2.066 | 7.607 | 31 | 76 | 16.345 | 15.569 | 176 | 595 | 5 | 6 | 4 | 2 | 0 | 0 |
| San Juan | 14.520 | 6.880 | 144 | 6.736 | 0 | 0 | 7.269 | 6.994 | 253 | 22 | 0 | 371 | 251 | 62 | 58 | 0 |
| San Luis | 8.134 | 4.627 | 723 | 3.899 | 5 | 0 | 3.283 | 3.031 | 249 | 3 | 0 | 224 | 116 | 108 | 0 | 0 |
| Santa Cruz | 5.806 | 3.781 | 2.726 | 1.054 | 1 | 0 | 1.552 | 1.524 | 27 | 1 | 0 | 473 | 225 | 247 | 1 | 0 |
| Santa Fe | 53.830 | 28.979 | 1.887 | 27.017 | 40 | 4 | 23.389 | 22.188 | 1.077 | 110 | 14 | 1.462 | 1.333 | 105 | 5 | 19 |
| Santiago del Estero | 19.129 | 4.458 | 998 | 3.438 | 22 | 0 | 14.649 | 12.893 | 1.314 | 442 | 0 | 22 | 19 | 2 | 1 | 0 |
| Tucumán | 28.546 | 18.137 | 6.630 | 11.458 | 42 | 7 | 9.573 | 9.185 | 324 | 64 | 0 | 836 | 365 | 409 | 62 | 0 |
| Tierra del Fuego | 2.619 | 1.809 | 780 | 1.028 | 1 | 0 | 679 | 665 | 13 | 1 | 0 | 131 | 42 | 89 | 0 | 0 |
| Otros Países | 341 | 44 | 14 | 29 | 0 | 1 | 249 | 225 | 23 | 1 | 0 | 48 | 41 | 4 | 2 | 1 |
| Lugar no especificado | 1.336 | 154 | 13 | 138 | 0 | 1 | 112 | 109 | 3 | 0 | 0 | 1.070 | 987 | 34 | 11 | 38 |
| | 0 | 0 | 0 | 0 | 0 | 0 | 0 | 0 | 0 | 0 | 0 | 0 | 0 | 0 | 0 | 0 |

TABLA 17 : NACIDOS VIVOS REGISTRADOS SEGUN JURISDICCION DE OCURRENCIA,
POR JURISDICCION DE RESIDENCIA DE LA MADRE. REPUBLICA ARGENTINA - AÑO 2009

| JURISDICCION DE RESIDENCIA DE LA MADRE | TOTAL NACIDOS VIVOS | JURISDICCION DE OCURRENCIA | | |
|--|---------------------------|-----------------------------|-------------------------|------------------------------------|
| | | En la misma jurisdicción | En otra jurisdicción | En jurisdicción no clasificable |
| REPUBLICA ARGENTINA | 745.336 | 698.703 | 44.807 | 1.826 |
| Ciud. Aut. de Buenos Aires | 44.615 | 43.582 | 1.033 | 0 |
| Buenos Aires | 279.941 | 241.025 | 38.916 | 0 |
| Partidos del Aglom. GBA | 198.579 | 159.517 | 39.062 | 0 |
| Catamarca | 6.876 | 6.688 | 188 | 0 |
| Córdoba | 58.595 | 58.306 | 289 | 0 |
| Corrientes | 20.373 | 20.098 | 275 | 0 |
| Chaco | 21.703 | 21.539 | 164 | 0 |
| Chubut | 9.921 | 9.760 | 160 | 1 |
| Entre Ríos | 22.228 | 21.981 | 245 | 2 |
| Formosa | 11.969 | 11.869 | 93 | 7 |
| Jujuy | 13.226 | 13.054 | 171 | 1 |
| La Pampa | 5.493 | 5.292 | 201 | 0 |
| La Rioja | 6.237 | 6.111 | 126 | 0 |
| Mendoza | 34.435 | 34.382 | 53 | 0 |
| Misiones | 25.918 | 25.779 | 137 | 2 |
| Neuquén | 11.639 | 11.286 | 253 | 100 |
| Río Negro | 11.773 | 11.336 | 432 | 5 |
| Salta | 26.133 | 25.991 | 142 | 0 |
| San Juan | 14.520 | 14.488 | 32 | 0 |
| San Luis | 8.134 | 7.954 | 179 | 1 |
| Santa Cruz | 5.806 | 5.656 | 149 | 1 |
| Santa Fe | 53.830 | 53.175 | 626 | 29 |
| Santiago del Estero | 19.129 | 18.349 | 780 | 0 |
| Tucumán | 28.546 | 28.421 | 125 | 0 |
| Tierra del Fuego | 2.619 | 2.581 | 38 | 0 |
| Otros Países | 341 | | | 341 |
| Lugar no especificado | 1.336 | | | 1.336 |

NOTAS: A los fines de esta tabla, se considera a los partidos del Aglomerado Gran Buenos Aires como una unidad territorial (jurisdicción)
Se considera **jurisdicción no clasificable** cuando no están especificadas la jurisdicción de ocurrencia o la jurisdicción de
residencia o la residencia corresponde a otro país.

TABLA 18 : NACIDOS VIVOS REGISTRADOS SEGUN LOCAL DE OCURRENCIA, POR JURISDICCION DE OCURRENCIA.
 REPUBLICA ARGENTINA - AÑO 2009

| JURISDICCION DE OCURRENCIA | TOTAL NACIDOS VIVOS | LOCAL DE OCURRENCIA | | | | | |
|----------------------------|---------------------|--------------------------|----------------|----------------|----------------------|------------|-----------------|
| | | Establecimiento de salud | | | Domicilio particular | Otro lugar | Sin especificar |
| | | Subtotal | Oficial | No oficial | | | |
| REPUBLICA ARGENTINA | 745.336 | 737.883 | 417.140 | 320.743 | 4.083 | 739 | 2.631 |
| Ciud. Aut. de Buenos Aires | 83.810 | 83.592 | 33.603 | 49.989 | 201 | 14 | 3 |
| Buenos Aires | 242.663 | 239.873 | 151.173 | 88.700 | 316 | 62 | 2.412 |
| Partidos del Aglom. GBA | 161.695 | 159.395 | 103.651 | 55.744 | 256 | 48 | 1.996 |
| Catamarca | 6.777 | 6.674 | 3.314 | 3.360 | 92 | 8 | 3 |
| Córdoba | 59.063 | 58.908 | 27.450 | 31.458 | 119 | 36 | 0 |
| Corrientes | 20.280 | 20.074 | 13.513 | 6.561 | 93 | 113 | 0 |
| Chaco | 21.721 | 21.166 | 14.628 | 6.538 | 403 | 147 | 5 |
| Chubut | 9.863 | 9.843 | 4.028 | 5.815 | 16 | 3 | 1 |
| Entre Ríos | 22.220 | 22.208 | 11.663 | 10.545 | 10 | 2 | 0 |
| Formosa | 11.892 | 11.263 | 8.279 | 2.984 | 615 | 14 | 0 |
| Jujuy | 13.203 | 12.992 | 8.862 | 4.130 | 139 | 69 | 3 |
| La Pampa | 5.385 | 5.362 | 2.782 | 2.580 | 9 | 1 | 13 |
| La Rioja | 6.128 | 6.115 | 2.885 | 3.230 | 9 | 4 | 0 |
| Mendoza | 34.499 | 34.367 | 17.145 | 17.222 | 77 | 12 | 43 |
| Misiones | 26.074 | 25.453 | 15.228 | 10.225 | 552 | 69 | 0 |
| Neuquén | 11.660 | 11.655 | 6.424 | 5.231 | 2 | 3 | 0 |
| Río Negro | 11.801 | 11.771 | 6.145 | 5.626 | 24 | 5 | 1 |
| Salta | 26.237 | 25.559 | 17.767 | 7.792 | 643 | 28 | 7 |
| San Juan | 14.500 | 14.432 | 7.383 | 7.049 | 66 | 1 | 1 |
| San Luis | 7.983 | 7.970 | 3.801 | 4.169 | 8 | 0 | 5 |
| Santa Cruz | 5.661 | 5.658 | 4.408 | 1.250 | 3 | 0 | 0 |
| Santa Fe | 53.686 | 53.465 | 25.334 | 28.131 | 110 | 52 | 59 |
| Santiago del Estero | 18.535 | 18.067 | 13.385 | 4.682 | 444 | 20 | 4 |
| Tucumán | 28.921 | 28.728 | 16.455 | 12.273 | 121 | 70 | 2 |
| Tierra del Fuego | 2.584 | 2.583 | 1.477 | 1.106 | 1 | 0 | 0 |
| Lugar no especificado | 190 | 105 | 8 | 97 | 10 | 6 | 69 |

TABLA 19 : NACIDOS VIVOS REGISTRADOS SEGUN PERSONA QUE ATENDIO EL PARTO, POR JURISDICCION DE OCURENCIA.
 REPUBLICA ARGENTINA - AÑO 2009

| JURISDICCION DE OCURENCIA | TOTAL NACIDOS VIVOS | PERSONA QUE ATENDIO EL PARTO | | | | | | | |
|----------------------------|---------------------|------------------------------|----------------|------------|-----------------------|------------|------------|--------------|-----------------|
| | | Médico | Partera | Enfermera | Otro agente sanitario | Comadre | Otros | Sin atención | Sin especificar |
| REPUBLICA ARGENTINA | 745.336 | 624.216 | 104.749 | 816 | 333 | 792 | 992 | 790 | 12.648 |
| Ciud. Aut. de Buenos Aires | 83.810 | 31.125 | 52.480 | 24 | 4 | 6 | 10 | 8 | 153 |
| Buenos Aires | 242.663 | 227.901 | 2.870 | 17 | 9 | 22 | 0 | 0 | 11.844 |
| Partidos del Aglom. GBA | 161.695 | 151.357 | 1.808 | 13 | 2 | 9 | 0 | 0 | 8.506 |
| Catamarca | 6.777 | 5.808 | 752 | 43 | 7 | 3 | 100 | 14 | 50 |
| Córdoba | 59.063 | 58.730 | 280 | 6 | 9 | 4 | 5 | 2 | 27 |
| Corrientes | 20.280 | 19.615 | 554 | 9 | 7 | 16 | 32 | 15 | 32 |
| Chaco | 21.721 | 19.081 | 2.022 | 31 | 18 | 159 | 91 | 179 | 140 |
| Chubut | 9.863 | 9.679 | 165 | 5 | 5 | 0 | 0 | 9 | 0 |
| Entre Ríos | 22.220 | 13.904 | 8.276 | 3 | 4 | 0 | 11 | 0 | 22 |
| Formosa | 11.892 | 10.797 | 607 | 62 | 59 | 225 | 71 | 27 | 44 |
| Jujuy | 13.203 | 10.409 | 2.440 | 222 | 14 | 6 | 56 | 56 | 0 |
| La Pampa | 5.385 | 4.369 | 1.000 | 3 | 0 | 8 | 3 | 1 | 1 |
| La Rioja | 6.128 | 6.116 | 3 | 1 | 0 | 1 | 7 | 0 | 0 |
| Mendoza | 34.499 | 24.376 | 10.008 | 1 | 2 | 16 | 19 | 29 | 48 |
| Misiones | 26.074 | 24.259 | 1.241 | 79 | 14 | 116 | 133 | 103 | 129 |
| Neuquén | 11.660 | 11.444 | 210 | 3 | 0 | 0 | 1 | 1 | 1 |
| Río Negro | 11.801 | 8.927 | 2.807 | 7 | 25 | 9 | 12 | 7 | 7 |
| Salta | 26.237 | 22.691 | 2.839 | 135 | 37 | 80 | 299 | 156 | 0 |
| San Juan | 14.500 | 13.277 | 1.188 | 2 | 0 | 1 | 29 | 1 | 2 |
| San Luis | 7.983 | 5.929 | 2.040 | 0 | 9 | 0 | 0 | 0 | 5 |
| Santa Cruz | 5.661 | 5.659 | 1 | 0 | 0 | 0 | 0 | 0 | 1 |
| Santa Fe | 53.686 | 48.293 | 5.315 | 6 | 25 | 0 | 21 | 12 | 14 |
| Santiago del Estero | 18.535 | 13.093 | 4.894 | 146 | 82 | 113 | 72 | 135 | 0 |
| Tucumán | 28.921 | 26.042 | 2.755 | 9 | 1 | 7 | 18 | 34 | 55 |
| Tierra del Fuego | 2.584 | 2.580 | 1 | 2 | 0 | 0 | 0 | 0 | 1 |
| Lugar no especificado | 190 | 112 | 1 | 0 | 2 | 0 | 2 | 1 | 72 |

TABLA 20: CANTIDAD DE NACIDOS VIVOS INSCRIPTOS SEGUN AÑO DE OCURRENCIA POR JURISDICCION DE REGISTRO.
REPUBLICA ARGENTINA - AÑO 2009

| JURISDICCION DE REGISTRO | TOTAL NACIDOS VIVOS | AÑO DE OCURRENCIA DEL NACIMIENTO | | | | | | | | | | | |
|----------------------------|---------------------|----------------------------------|---------------|--------------|--------------|--------------|--------------|--------------|------------|------------|--------------|--------------|------------|
| | | 2009 | 2008 | 2007 | 2006 | 2005 | 2004 | 2003 | 2002 | 2001 | 2000 | Antes 2000 | Sin espec. |
| REPUBLICA ARGENTINA | 766.996 | 693.983 | 51.353 | 5.193 | 3.326 | 2.346 | 1.736 | 1.094 | 654 | 712 | 1.047 | 5.491 | 61 |
| Ciud. Aut. de Buenos Aires | 83.832 | 79.752 | 3.960 | 56 | 29 | 18 | 14 | 0 | 0 | 2 | 0 | 1 | 0 |
| Buenos Aires | 250.898 | 224.419 | 18.052 | 1.846 | 1.204 | 838 | 632 | 362 | 122 | 167 | 478 | 2.775 | 3 |
| Partidos del Aglom. GBA | 168.190 | 149.182 | 12.358 | 1.353 | 938 | 640 | 480 | 284 | 99 | 146 | 379 | 2.329 | 2 |
| Catamarca | 6.883 | 6.442 | 395 | 22 | 7 | 5 | 3 | 2 | 0 | 1 | 2 | 4 | 0 |
| Córdoba | 59.963 | 54.559 | 4.434 | 326 | 184 | 133 | 81 | 37 | 31 | 38 | 44 | 85 | 11 |
| Corrientes | 20.482 | 19.811 | 506 | 52 | 28 | 11 | 4 | 8 | 3 | 3 | 5 | 51 | 0 |
| Chaco | 23.515 | 18.903 | 2.799 | 719 | 363 | 237 | 124 | 68 | 48 | 52 | 41 | 146 | 15 |
| Chubut | 9.963 | 9.458 | 445 | 25 | 16 | 8 | 4 | 2 | 0 | 1 | 2 | 2 | 0 |
| Entre Ríos | 22.501 | 20.615 | 1.643 | 16 | 24 | 17 | 26 | 32 | 26 | 18 | 23 | 60 | 1 |
| Formosa | 12.645 | 11.304 | 612 | 78 | 87 | 52 | 61 | 46 | 38 | 46 | 45 | 275 | 1 |
| Jujuy | 13.556 | 11.799 | 1.400 | 129 | 100 | 66 | 37 | 23 | 1 | 0 | 1 | 0 | 0 |
| La Pampa | 5.434 | 5.138 | 293 | 2 | 1 | 0 | 0 | 0 | 0 | 0 | 0 | 0 | 0 |
| La Rioja | 6.379 | 5.782 | 440 | 49 | 22 | 13 | 11 | 4 | 2 | 5 | 5 | 45 | 1 |
| Mendoza | 35.665 | 31.712 | 2.761 | 153 | 168 | 155 | 113 | 113 | 61 | 41 | 49 | 321 | 18 |
| Misiones | 29.108 | 24.024 | 2.045 | 512 | 339 | 232 | 214 | 181 | 184 | 163 | 192 | 1.022 | 0 |
| Neuquén | 11.655 | 10.650 | 922 | 48 | 16 | 3 | 5 | 2 | 0 | 0 | 0 | 9 | 0 |
| Río Negro | 12.032 | 11.269 | 633 | 50 | 23 | 23 | 10 | 3 | 1 | 0 | 0 | 20 | 0 |
| Salta | 26.936 | 24.249 | 1.943 | 227 | 142 | 110 | 75 | 49 | 30 | 30 | 32 | 49 | 0 |
| San Juan | 15.124 | 13.252 | 1.260 | 173 | 104 | 58 | 55 | 27 | 24 | 24 | 22 | 124 | 1 |
| San Luis | 8.064 | 7.644 | 344 | 17 | 14 | 9 | 6 | 3 | 5 | 3 | 5 | 14 | 0 |
| Santa Cruz | 5.772 | 5.404 | 328 | 14 | 4 | 4 | 6 | 3 | 1 | 2 | 0 | 2 | 4 |
| Santa Fe | 54.037 | 51.294 | 2.365 | 180 | 80 | 59 | 47 | 1 | 1 | 3 | 1 | 0 | 6 |
| Santiago del Estero | 20.033 | 16.929 | 1.979 | 276 | 241 | 173 | 114 | 61 | 34 | 50 | 42 | 134 | 0 |
| Tucumán | 29.929 | 27.071 | 1.713 | 221 | 130 | 121 | 93 | 67 | 42 | 63 | 58 | 350 | 0 |
| Tierra del Fuego | 2.590 | 2.503 | 81 | 2 | 0 | 1 | 1 | 0 | 0 | 0 | 0 | 2 | 0 |

NOTA: Se entiende por lugar de registro la localización geográfica (jurisdicción, departamento, etc.) en donde se realizó la registración civil del nacimiento.

TABLA 21: INDICADORES SELECCIONADOS DE NATALIDAD.
REPUBLICA ARGENTINA - AÑO 2009

| JURISDICCION | PORCENTAJE DE NACIDOS VIVOS | | | | | | | | |
|----------------------------|---|---|----------------------------------|------------------------------|---|---|--|---|---|
| | Ocurridos en establecimientos asistenciales | Ocurridos en establecimientos asistenciales oficiales | Atendidos por médicos o parteras | De madres menores de 20 años | De madres sin instrucción o primaria y C.EGB incompleta | De madres no asociadas a sist de atención de la salud | De bajo peso al nacer (menos de 2500 gramos) | De bajo peso al nacer (menos de 2500 gramos) en establec. oficiales | Pretérmino (menos de 37 semanas de gestación) |
| REPUBLICA ARGENTINA | 99,4 | 56,2 | 97,8 | 15,8 | 8,7 | 45,3 | 7,1 | 7,5 | 8,2 |
| Ciud. Aut. de Buenos Aires | 99,7 | 40,1 | 99,8 | 7,0 | 2,0 | 30,5 | 7,0 | 6,3 | 7,6 |
| Buenos Aires | 99,8 | 62,9 | 95,1 | 13,9 | 5,4 | 43,5 | 7,4 | 7,6 | 8,5 |
| Partidos del Aglom. GBA | 99,8 | 64,9 | 94,7 | 13,8 | 4,9 | 45,5 | 7,5 | 7,7 | 8,6 |
| Catamarca | 98,5 | 48,9 | 96,8 | 20,2 | 6,6 | 49,4 | 6,6 | 7,8 | 6,5 |
| Córdoba | 99,7 | 46,5 | 99,9 | 14,8 | 4,4 | 41,3 | 6,9 | 7,5 | 7,8 |
| Corrientes | 99,0 | 66,6 | 99,5 | 20,4 | 18,5 | 39,9 | 7,7 | 8,4 | 8,7 |
| Chaco | 97,5 | 67,4 | 97,2 | 24,7 | 23,1 | 65,6 | 7,4 | 7,2 | 8,2 |
| Chubut | 99,8 | 40,8 | 99,8 | 16,1 | 9,2 | 34,0 | 5,8 | 6,9 | 6,9 |
| Entre Ríos | 99,9 | 52,5 | 99,8 | 18,6 | 11,4 | 45,9 | 7,0 | 8,0 | 7,0 |
| Formosa | 94,7 | 69,6 | 95,9 | 22,6 | 19,3 | 69,6 | 7,3 | 8,0 | 7,5 |
| Jujuy | 98,4 | 67,1 | 97,3 | 17,0 | 7,3 | 41,5 | 6,1 | 6,4 | 6,3 |
| La Pampa | 99,8 | 51,8 | 99,7 | 18,5 | 4,8 | 47,2 | 7,3 | 7,2 | 8,2 |
| La Rioja | 99,8 | 47,1 | 99,9 | 17,7 | 5,5 | 44,7 | 7,1 | 8,5 | 5,8 |
| Mendoza | 99,7 | 49,8 | 99,7 | 15,9 | 10,3 | 47,9 | 6,7 | 7,2 | 6,7 |
| Misiones | 97,6 | 58,4 | 97,8 | 22,3 | 32,1 | 46,9 | 6,8 | 7,3 | 6,7 |
| Neuquén | 100,0 | 55,1 | 99,9 | 16,8 | 4,9 | 45,8 | 6,3 | 6,0 | 8,4 |
| Río Negro | 99,8 | 52,1 | 99,4 | 17,9 | 4,0 | 42,7 | 6,4 | 5,8 | 8,6 |
| Salta | 97,4 | 67,7 | 97,3 | 16,9 | 14,5 | 62,6 | 6,6 | 6,8 | 8,5 |
| San Juan | 99,5 | 50,9 | 99,8 | 16,6 | 8,5 | 51,4 | 7,0 | 7,6 | 6,1 |
| San Luis | 99,9 | 47,6 | 99,8 | 17,7 | 7,6 | 41,5 | 7,0 | 7,5 | 7,7 |
| Santa Cruz | 99,9 | 77,9 | 100,0 | 16,5 | 8,3 | 29,1 | 6,1 | 6,7 | 8,4 |
| Santa Fe | 99,7 | 47,2 | 99,9 | 18,1 | 8,3 | 44,7 | 7,5 | 8,2 | 9,5 |
| Santiago del Estero | 97,5 | 72,2 | 97,0 | 20,5 | 18,9 | 76,7 | 6,4 | 6,4 | 14,1 |
| Tucumán | 99,3 | 56,9 | 99,6 | 16,3 | 8,1 | 34,5 | 7,6 | 9,1 | 8,0 |
| Tierra del Fuego | 100,0 | 57,2 | 99,9 | 13,4 | 2,8 | 27,3 | 5,5 | 5,9 | 6,7 |

NOTAS: para el cálculo de los porcentajes se excluyeron el total de casos sin especificar

El porcentaje de nacidos vivos ocurridos en establecimientos asistenciales y el porcentaje de nacidos vivos atendidos por médico o partera se calcularon por **jurisdicción de ocurrencia**.

El resto de los porcentajes se calculó por **jurisdicción de residencia**.

TABLA 22 : DEFUNCIONES SEGUN EDAD, POR JURISDICCION DE RESIDENCIA Y SEXO. - REPUBLICA ARGENTINA - AÑO 2009
AMBOS SEXOS

| JURISDICCION DE RESIDENCIA | TOTAL | 0-6 DÍAS | 7-27 DÍAS | 28 D - 11 M | SUBT. < 1 AÑO | 1 | 2 | 3 | 4 | SUBT. 1 a 4 | 5 a 9 | 10 a 14 | 15 a 19 | 20 a 24 |
|----------------------------------|----------------|--------------|--------------|----------------|------------------|------------|------------|------------|------------|----------------|------------|--------------|--------------|--------------|
| REPUBLICA ARGENTINA | 304.525 | 4.276 | 1.680 | 3.070 | 9.026 | 571 | 416 | 275 | 221 | 1.483 | 863 | 1.025 | 2.708 | 3.364 |
| Ciud. Aut. de Buenos Aires | 31.458 | 184 | 77 | 116 | 377 | 22 | 18 | 11 | 13 | 64 | 31 | 42 | 98 | 131 |
| Buenos Aires | 124.280 | 1.585 | 695 | 1.208 | 3.488 | 150 | 172 | 110 | 84 | 516 | 290 | 343 | 935 | 1.319 |
| Partidos del Aglom. GBA | 79.047 | 1.116 | 516 | 897 | 2.529 | 119 | 122 | 72 | 63 | 376 | 194 | 235 | 621 | 870 |
| Catamarca | 2.100 | 50 | 17 | 33 | 100 | 3 | 4 | 2 | 1 | 10 | 6 | 7 | 27 | 23 |
| Córdoba | 26.378 | 304 | 129 | 194 | 627 | 29 | 28 | 22 | 17 | 96 | 62 | 69 | 158 | 246 |
| Corrientes | 6.395 | 175 | 52 | 85 | 312 | 11 | 8 | 5 | 6 | 30 | 31 | 29 | 98 | 76 |
| Chaco | 6.656 | 177 | 57 | 152 | 386 | 37 | 14 | 14 | 10 | 75 | 41 | 51 | 117 | 117 |
| Chubut | 2.731 | 51 | 14 | 28 | 93 | 9 | 2 | 4 | 5 | 20 | 14 | 11 | 46 | 44 |
| Entre Ríos | 9.324 | 116 | 46 | 101 | 263 | 14 | 10 | 5 | 4 | 33 | 30 | 29 | 92 | 91 |
| Formosa | 3.294 | 108 | 31 | 106 | 245 | 28 | 15 | 6 | 3 | 52 | 18 | 20 | 48 | 66 |
| Jujuy | 3.794 | 80 | 22 | 50 | 152 | 11 | 11 | 3 | 8 | 33 | 20 | 26 | 60 | 74 |
| La Pampa | 2.365 | 46 | 12 | 17 | 75 | 4 | 3 | 1 | 2 | 10 | 8 | 6 | 22 | 22 |
| La Rioja | 1.943 | 37 | 16 | 38 | 91 | 6 | 2 | 1 | 5 | 14 | 6 | 11 | 25 | 31 |
| Mendoza | 12.293 | 158 | 80 | 104 | 342 | 32 | 18 | 13 | 8 | 71 | 27 | 37 | 117 | 137 |
| Misiones | 5.902 | 168 | 52 | 116 | 336 | 30 | 18 | 8 | 10 | 66 | 50 | 36 | 102 | 89 |
| Neuquén | 2.614 | 47 | 11 | 31 | 89 | 6 | 6 | 2 | 3 | 17 | 7 | 21 | 42 | 54 |
| Río Negro | 3.570 | 55 | 17 | 32 | 104 | 8 | 6 | 4 | 4 | 22 | 11 | 16 | 49 | 52 |
| Salta | 6.838 | 171 | 54 | 142 | 367 | 49 | 14 | 18 | 10 | 91 | 45 | 62 | 117 | 131 |
| San Juan | 4.449 | 78 | 32 | 50 | 160 | 10 | 7 | 5 | 6 | 28 | 16 | 13 | 44 | 43 |
| San Luis | 2.706 | 54 | 22 | 29 | 105 | 2 | 3 | 3 | 1 | 9 | 9 | 10 | 23 | 30 |
| Santa Cruz | 1.236 | 35 | 11 | 14 | 60 | 11 | 1 | 1 | 2 | 15 | 6 | 7 | 11 | 27 |
| Santa Fe | 27.666 | 261 | 127 | 207 | 595 | 51 | 23 | 16 | 8 | 98 | 66 | 89 | 260 | 290 |
| Santiago del Estero | 5.467 | 99 | 40 | 93 | 232 | 20 | 20 | 11 | 6 | 57 | 29 | 41 | 65 | 86 |
| Tucumán | 9.480 | 205 | 58 | 112 | 375 | 23 | 8 | 6 | 3 | 40 | 28 | 40 | 129 | 138 |
| Tierra del Fuego | 408 | 7 | 1 | 4 | 12 | 1 | 2 | 2 | 1 | 6 | 3 | 1 | 6 | 15 |
| Otros países | 293 | 1 | 1 | 1 | 3 | 3 | 0 | 0 | 1 | 4 | 6 | 2 | 4 | 8 |
| Lugar no especificado | 885 | 24 | 6 | 7 | 37 | 1 | 3 | 2 | 0 | 6 | 3 | 6 | 13 | 24 |

TABLA 22 : DEFUNCIONES SEGUN EDAD, POR JURISDICCION DE RESIDENCIA Y SEXO. - REPUBLICA ARGENTINA - AÑO 2009

AMBOS SEXOS

| JURISDICCION DE RESIDENCIA | 25 a 29 | 30 a 34 | 35 a 39 | 40 a 44 | 45 a 49 | 50 a 54 | 55 a 59 | 60 a 64 | 65 a 69 | 70 a 74 | 75 a 79 | 80 a 84 | 85 y más | Sin especif. |
|----------------------------------|--------------|--------------|--------------|--------------|--------------|---------------|---------------|---------------|---------------|---------------|---------------|---------------|---------------|-----------------|
| REPUBLICA ARGENTINA | 3.494 | 3.742 | 4.276 | 5.399 | 7.832 | 11.995 | 16.833 | 21.783 | 26.128 | 31.093 | 39.177 | 44.135 | 68.874 | 1.295 |
| Ciud. Aut. de Buenos Aires | 171 | 232 | 266 | 346 | 583 | 865 | 1.280 | 1.764 | 2.148 | 2.750 | 4.158 | 5.434 | 10.692 | 26 |
| Buenos Aires | 1.367 | 1.455 | 1.848 | 2.229 | 2.993 | 4.719 | 6.686 | 8.726 | 10.552 | 12.770 | 16.125 | 18.318 | 28.735 | 866 |
| Partidos del Aglom. GBA | 909 | 1.022 | 1.350 | 1.560 | 2.047 | 3.179 | 4.481 | 5.848 | 6.982 | 8.198 | 10.214 | 11.241 | 16.606 | 585 |
| Catamarca | 28 | 33 | 37 | 44 | 57 | 80 | 134 | 166 | 181 | 204 | 265 | 290 | 407 | 1 |
| Córdoba | 225 | 254 | 308 | 399 | 616 | 940 | 1.413 | 1.904 | 2.327 | 2.906 | 3.551 | 3.958 | 6.319 | 0 |
| Corrientes | 79 | 99 | 86 | 148 | 204 | 343 | 447 | 488 | 605 | 694 | 733 | 769 | 1.044 | 80 |
| Chaco | 108 | 103 | 118 | 173 | 268 | 328 | 476 | 514 | 617 | 698 | 796 | 729 | 928 | 13 |
| Chubut | 42 | 58 | 49 | 71 | 115 | 148 | 158 | 202 | 252 | 287 | 336 | 326 | 452 | 7 |
| Entre Ríos | 120 | 108 | 122 | 158 | 283 | 382 | 575 | 735 | 857 | 939 | 1.218 | 1.302 | 1.971 | 16 |
| Formosa | 62 | 64 | 77 | 80 | 123 | 177 | 197 | 250 | 348 | 322 | 353 | 366 | 424 | 2 |
| Jujuy | 66 | 68 | 80 | 107 | 138 | 201 | 247 | 309 | 331 | 390 | 476 | 420 | 587 | 9 |
| La Pampa | 25 | 33 | 27 | 40 | 65 | 93 | 133 | 157 | 207 | 253 | 280 | 365 | 543 | 1 |
| La Rioja | 51 | 29 | 34 | 44 | 64 | 103 | 122 | 165 | 176 | 190 | 238 | 224 | 321 | 4 |
| Mendoza | 128 | 140 | 152 | 186 | 257 | 438 | 596 | 890 | 1.056 | 1.337 | 1.704 | 2.024 | 2.654 | 0 |
| Misiones | 108 | 112 | 111 | 172 | 217 | 276 | 429 | 485 | 567 | 644 | 664 | 605 | 790 | 43 |
| Neuquén | 52 | 47 | 53 | 67 | 93 | 133 | 194 | 220 | 246 | 238 | 297 | 301 | 438 | 5 |
| Río Negro | 49 | 62 | 62 | 78 | 127 | 188 | 248 | 275 | 327 | 379 | 433 | 435 | 644 | 9 |
| Salta | 123 | 137 | 120 | 179 | 197 | 319 | 430 | 563 | 587 | 674 | 785 | 854 | 1.056 | 1 |
| San Juan | 52 | 46 | 66 | 74 | 115 | 171 | 256 | 391 | 436 | 483 | 626 | 646 | 783 | 0 |
| San Luis | 39 | 41 | 31 | 54 | 77 | 93 | 176 | 251 | 241 | 312 | 342 | 350 | 513 | 0 |
| Santa Cruz | 29 | 27 | 27 | 40 | 46 | 87 | 95 | 103 | 133 | 128 | 135 | 114 | 145 | 1 |
| Santa Fe | 280 | 306 | 333 | 411 | 672 | 1.101 | 1.479 | 1.912 | 2.396 | 2.809 | 3.614 | 4.261 | 6.683 | 11 |
| Santiago del Estero | 85 | 92 | 80 | 96 | 180 | 235 | 342 | 425 | 529 | 521 | 647 | 661 | 953 | 111 |
| Tucumán | 141 | 143 | 135 | 139 | 271 | 455 | 578 | 710 | 860 | 1.035 | 1.271 | 1.272 | 1.667 | 53 |
| Tierra del Fuego | 13 | 7 | 12 | 11 | 19 | 34 | 45 | 42 | 43 | 39 | 40 | 32 | 28 | 0 |
| Otros países | 17 | 12 | 10 | 10 | 12 | 20 | 33 | 28 | 40 | 21 | 29 | 17 | 17 | 0 |
| Lugar no especificado | 34 | 34 | 32 | 43 | 40 | 66 | 64 | 108 | 66 | 70 | 61 | 62 | 80 | 36 |

TABLA 22A : DEFUNCIONES SEGUN EDAD, POR JURISDICCION DE RESIDENCIA Y SEXO. - REPUBLICA ARGENTINA - AÑO 2009
VARONES

| JURISDICCION DE RESIDENCIA | TOTAL | 0-6 DÍAS | 7-27 DÍAS | 28 D - 11 M | SUBT. < 1 AÑO | 1 | 2 | 3 | 4 | SUBT. 1 a 4 | 5 a 9 | 10 a 14 | 15 a 19 | 20 a 24 |
|----------------------------------|----------------|--------------|--------------|----------------|------------------|------------|------------|------------|------------|----------------|------------|------------|--------------|--------------|
| REPUBLICA ARGENTINA | 159.983 | 2.467 | 946 | 1.699 | 5.112 | 308 | 218 | 144 | 116 | 786 | 463 | 606 | 1.893 | 2.482 |
| Ciud. Aut. de Buenos Aires | 14.481 | 111 | 40 | 71 | 222 | 14 | 10 | 7 | 6 | 37 | 19 | 22 | 64 | 81 |
| Buenos Aires | 64.887 | 916 | 381 | 663 | 1.960 | 83 | 96 | 58 | 43 | 280 | 148 | 199 | 662 | 977 |
| Partidos del Aglom. GBA | 41.204 | 648 | 282 | 490 | 1.420 | 65 | 71 | 37 | 33 | 206 | 99 | 137 | 448 | 637 |
| Catamarca | 1.133 | 24 | 11 | 20 | 55 | 0 | 3 | 0 | 0 | 3 | 3 | 3 | 10 | 16 |
| Córdoba | 13.774 | 182 | 81 | 119 | 382 | 16 | 12 | 9 | 12 | 49 | 28 | 39 | 112 | 179 |
| Corrientes | 3.487 | 88 | 30 | 43 | 161 | 5 | 6 | 2 | 3 | 16 | 15 | 15 | 74 | 57 |
| Chaco | 3.748 | 97 | 36 | 78 | 211 | 20 | 7 | 7 | 4 | 38 | 26 | 30 | 75 | 83 |
| Chubut | 1.620 | 26 | 4 | 14 | 44 | 4 | 2 | 2 | 1 | 9 | 7 | 7 | 35 | 38 |
| Entre Ríos | 5.124 | 63 | 23 | 62 | 148 | 6 | 1 | 4 | 3 | 14 | 19 | 18 | 67 | 69 |
| Formosa | 1.904 | 66 | 19 | 53 | 138 | 14 | 9 | 3 | 2 | 28 | 9 | 11 | 33 | 38 |
| Jujuy | 2.139 | 48 | 13 | 25 | 86 | 6 | 3 | 0 | 6 | 15 | 12 | 14 | 35 | 54 |
| La Pampa | 1.301 | 23 | 4 | 11 | 38 | 2 | 2 | 0 | 1 | 5 | 1 | 3 | 13 | 21 |
| La Rioja | 1.099 | 22 | 7 | 22 | 51 | 4 | 2 | 1 | 2 | 9 | 3 | 6 | 15 | 20 |
| Mendoza | 6.408 | 106 | 44 | 55 | 205 | 14 | 10 | 4 | 4 | 32 | 16 | 25 | 94 | 107 |
| Misiones | 3.383 | 103 | 28 | 57 | 188 | 18 | 11 | 4 | 4 | 37 | 32 | 26 | 62 | 65 |
| Neuquén | 1.459 | 23 | 9 | 14 | 46 | 3 | 1 | 1 | 1 | 6 | 5 | 10 | 32 | 40 |
| Río Negro | 2.065 | 35 | 10 | 14 | 59 | 3 | 5 | 3 | 3 | 14 | 6 | 13 | 40 | 37 |
| Salta | 3.805 | 96 | 32 | 80 | 208 | 29 | 8 | 11 | 4 | 52 | 26 | 39 | 79 | 99 |
| San Juan | 2.288 | 41 | 18 | 28 | 87 | 5 | 3 | 4 | 4 | 16 | 8 | 9 | 30 | 37 |
| San Luis | 1.442 | 30 | 12 | 16 | 58 | 0 | 1 | 2 | 1 | 4 | 5 | 7 | 15 | 23 |
| Santa Cruz | 765 | 21 | 7 | 11 | 39 | 6 | 0 | 1 | 2 | 9 | 2 | 3 | 8 | 24 |
| Santa Fe | 14.399 | 159 | 72 | 123 | 354 | 27 | 15 | 9 | 2 | 53 | 36 | 62 | 195 | 215 |
| Santiago del Estero | 3.128 | 55 | 23 | 50 | 128 | 11 | 8 | 4 | 5 | 28 | 14 | 21 | 34 | 61 |
| Tucumán | 5.085 | 112 | 38 | 62 | 212 | 16 | 1 | 5 | 2 | 24 | 14 | 19 | 91 | 102 |
| Tierra del Fuego | 250 | 6 | 1 | 3 | 10 | 1 | 0 | 2 | 0 | 3 | 3 | 1 | 4 | 12 |
| Otros países | 182 | 1 | 1 | 1 | 3 | 0 | 0 | 0 | 1 | 1 | 3 | 1 | 2 | 6 |
| Lugar no especificado | 627 | 13 | 2 | 4 | 19 | 1 | 2 | 1 | 0 | 4 | 3 | 3 | 12 | 21 |

TABLA 22A : DEFUNCIONES SEGUN EDAD, POR JURISDICCION DE RESIDENCIA Y SEXO. - REPUBLICA ARGENTINA - AÑO 2009
VARONES

| JURISDICCION DE RESIDENCIA | 25 a 29 | 30 a 34 | 35 a 39 | 40 a 44 | 45 a 49 | 50 a 54 | 55 a 59 | 60 a 64 | 65 a 69 | 70 a 74 | 75 a 79 | 80 a 84 | 85 y más | Sin especif. |
|----------------------------------|--------------|--------------|--------------|--------------|--------------|--------------|---------------|---------------|---------------|---------------|---------------|---------------|---------------|-----------------|
| REPUBLICA ARGENTINA | 2.434 | 2.422 | 2.670 | 3.298 | 4.808 | 7.574 | 10.825 | 13.824 | 16.465 | 18.421 | 21.242 | 20.675 | 23.290 | 693 |
| Ciud. Aut. de Buenos Aires | 114 | 148 | 163 | 208 | 366 | 530 | 789 | 1.083 | 1.293 | 1.511 | 2.171 | 2.405 | 3.242 | 13 |
| Buenos Aires | 952 | 941 | 1.149 | 1.382 | 1.804 | 2.973 | 4.242 | 5.599 | 6.710 | 7.582 | 8.750 | 8.504 | 9.646 | 427 |
| Partidos del Aglom. GBA | 639 | 647 | 823 | 955 | 1.206 | 1.977 | 2.786 | 3.714 | 4.365 | 4.793 | 5.468 | 5.120 | 5.481 | 283 |
| Catamarca | 20 | 23 | 25 | 26 | 31 | 48 | 82 | 103 | 111 | 119 | 148 | 140 | 167 | 0 |
| Córdoba | 149 | 187 | 186 | 219 | 372 | 576 | 914 | 1.239 | 1.449 | 1.751 | 1.919 | 1.899 | 2.125 | 0 |
| Corrientes | 48 | 62 | 47 | 77 | 129 | 205 | 317 | 296 | 376 | 416 | 379 | 364 | 396 | 37 |
| Chaco | 75 | 56 | 77 | 103 | 169 | 221 | 312 | 325 | 378 | 407 | 434 | 362 | 358 | 8 |
| Chubut | 36 | 42 | 37 | 45 | 82 | 104 | 105 | 139 | 172 | 189 | 188 | 169 | 167 | 5 |
| Entre Ríos | 84 | 73 | 80 | 110 | 170 | 274 | 397 | 489 | 549 | 577 | 667 | 632 | 676 | 11 |
| Formosa | 43 | 30 | 50 | 34 | 78 | 102 | 121 | 167 | 228 | 198 | 219 | 196 | 179 | 2 |
| Jujuy | 45 | 50 | 52 | 70 | 87 | 126 | 166 | 180 | 196 | 243 | 252 | 213 | 234 | 9 |
| La Pampa | 20 | 24 | 22 | 27 | 39 | 56 | 98 | 92 | 137 | 158 | 178 | 183 | 185 | 1 |
| La Rioja | 36 | 17 | 21 | 26 | 44 | 63 | 83 | 99 | 111 | 109 | 132 | 113 | 137 | 4 |
| Mendoza | 94 | 95 | 95 | 108 | 148 | 269 | 382 | 539 | 661 | 760 | 914 | 922 | 942 | 0 |
| Misiones | 76 | 60 | 76 | 108 | 141 | 167 | 259 | 294 | 354 | 406 | 377 | 317 | 329 | 9 |
| Neuquén | 36 | 35 | 36 | 45 | 63 | 77 | 127 | 146 | 159 | 132 | 168 | 146 | 146 | 4 |
| Río Negro | 39 | 42 | 38 | 54 | 82 | 133 | 154 | 165 | 211 | 236 | 259 | 224 | 251 | 8 |
| Salta | 84 | 80 | 77 | 111 | 118 | 206 | 269 | 337 | 343 | 406 | 431 | 427 | 413 | 0 |
| San Juan | 34 | 31 | 32 | 40 | 63 | 96 | 166 | 229 | 249 | 273 | 325 | 290 | 273 | 0 |
| San Luis | 24 | 22 | 16 | 27 | 41 | 57 | 116 | 158 | 145 | 183 | 188 | 164 | 189 | 0 |
| Santa Cruz | 19 | 20 | 19 | 25 | 27 | 51 | 59 | 77 | 91 | 84 | 78 | 67 | 62 | 1 |
| Santa Fe | 202 | 195 | 203 | 247 | 426 | 703 | 984 | 1.209 | 1.556 | 1.689 | 1.957 | 1.943 | 2.161 | 9 |
| Santiago del Estero | 53 | 59 | 48 | 63 | 108 | 161 | 233 | 282 | 355 | 313 | 354 | 341 | 381 | 91 |
| Tucumán | 98 | 90 | 82 | 92 | 172 | 287 | 345 | 449 | 528 | 593 | 682 | 594 | 581 | 30 |
| Tierra del Fuego | 9 | 5 | 6 | 8 | 12 | 20 | 29 | 31 | 26 | 25 | 17 | 17 | 12 | 0 |
| Otros países | 14 | 8 | 7 | 7 | 7 | 13 | 24 | 15 | 22 | 16 | 16 | 11 | 6 | 0 |
| Lugar no especificado | 30 | 27 | 26 | 36 | 29 | 56 | 52 | 82 | 55 | 45 | 39 | 32 | 32 | 24 |

TABLA 22B : DEFUNCIONES SEGUN EDAD, POR JURISDICCION DE RESIDENCIA Y SEXO. - REPUBLICA ARGENTINA - AÑO 2009
MUJERES

| JURISDICCION DE RESIDENCIA | TOTAL | 0-6 DÍAS | 7-27 DÍAS | 28 D - 11 M | SUBT. < 1 AÑO | 1 | 2 | 3 | 4 | SUBT. 1 a 4 | 5 a 9 | 10 a 14 | 15 a 19 | 20 a 24 |
|----------------------------------|----------------|--------------|--------------|----------------|------------------|------------|------------|------------|------------|----------------|------------|------------|------------|------------|
| REPUBLICA ARGENTINA | 144.060 | 1.799 | 732 | 1.370 | 3.901 | 261 | 197 | 129 | 105 | 692 | 400 | 409 | 806 | 876 |
| Ciud. Aut. de Buenos Aires | 16.969 | 73 | 37 | 45 | 155 | 8 | 8 | 4 | 7 | 27 | 12 | 20 | 33 | 50 |
| Buenos Aires | 59.078 | 669 | 314 | 545 | 1.528 | 65 | 75 | 50 | 41 | 231 | 142 | 134 | 265 | 338 |
| Partidos del Aglom. GBA | 37.609 | 468 | 234 | 407 | 1.109 | 52 | 50 | 34 | 30 | 166 | 95 | 91 | 168 | 230 |
| Catamarca | 965 | 26 | 6 | 13 | 45 | 3 | 1 | 2 | 1 | 7 | 3 | 4 | 17 | 7 |
| Córdoba | 12.604 | 122 | 48 | 75 | 245 | 13 | 16 | 13 | 5 | 47 | 34 | 30 | 46 | 67 |
| Corrientes | 2.859 | 83 | 21 | 42 | 146 | 6 | 2 | 3 | 3 | 14 | 16 | 14 | 24 | 19 |
| Chaco | 2.900 | 80 | 21 | 74 | 175 | 17 | 7 | 7 | 6 | 37 | 15 | 21 | 42 | 34 |
| Chubut | 1.111 | 25 | 10 | 14 | 49 | 5 | 0 | 2 | 4 | 11 | 7 | 4 | 11 | 6 |
| Entre Ríos | 4.197 | 53 | 23 | 39 | 115 | 8 | 9 | 1 | 1 | 19 | 11 | 11 | 25 | 22 |
| Formosa | 1.390 | 42 | 12 | 53 | 107 | 14 | 6 | 3 | 1 | 24 | 9 | 9 | 15 | 28 |
| Jujuy | 1.655 | 32 | 9 | 25 | 66 | 5 | 8 | 3 | 2 | 18 | 8 | 12 | 25 | 20 |
| La Pampa | 1.064 | 23 | 8 | 6 | 37 | 2 | 1 | 1 | 1 | 5 | 7 | 3 | 9 | 1 |
| La Rioja | 844 | 15 | 9 | 16 | 40 | 2 | 0 | 0 | 3 | 5 | 3 | 5 | 10 | 11 |
| Mendoza | 5.880 | 52 | 36 | 49 | 137 | 18 | 8 | 9 | 4 | 39 | 11 | 12 | 23 | 29 |
| Misiones | 2.462 | 64 | 23 | 58 | 145 | 12 | 7 | 4 | 6 | 29 | 18 | 10 | 40 | 23 |
| Neuquén | 1.155 | 24 | 2 | 17 | 43 | 3 | 5 | 1 | 2 | 11 | 2 | 11 | 10 | 14 |
| Río Negro | 1.505 | 20 | 7 | 18 | 45 | 5 | 1 | 1 | 1 | 8 | 5 | 3 | 9 | 15 |
| Salta | 3.028 | 71 | 22 | 62 | 155 | 20 | 6 | 7 | 6 | 39 | 19 | 23 | 38 | 32 |
| San Juan | 2.161 | 37 | 14 | 22 | 73 | 5 | 4 | 1 | 2 | 12 | 8 | 4 | 14 | 6 |
| San Luis | 1.264 | 24 | 10 | 13 | 47 | 2 | 2 | 1 | 0 | 5 | 4 | 3 | 8 | 7 |
| Santa Cruz | 471 | 14 | 4 | 3 | 21 | 5 | 1 | 0 | 0 | 6 | 4 | 4 | 3 | 3 |
| Santa Fe | 13.263 | 101 | 55 | 84 | 240 | 24 | 8 | 7 | 6 | 45 | 30 | 27 | 65 | 75 |
| Santiago del Estero | 2.338 | 44 | 17 | 43 | 104 | 9 | 12 | 7 | 1 | 29 | 15 | 20 | 31 | 25 |
| Tucumán | 4.382 | 93 | 20 | 50 | 163 | 7 | 7 | 1 | 1 | 16 | 14 | 21 | 38 | 36 |
| Tierra del Fuego | 158 | 1 | 0 | 1 | 2 | 0 | 2 | 0 | 1 | 3 | 0 | 0 | 2 | 3 |
| Otros países | 111 | 0 | 0 | 0 | 0 | 3 | 0 | 0 | 0 | 3 | 3 | 1 | 2 | 2 |
| Lugar no especificado | 246 | 11 | 4 | 3 | 18 | 0 | 1 | 1 | 0 | 2 | 0 | 3 | 1 | 3 |

TABLA 22B : DEFUNCIONES SEGUN EDAD, POR JURISDICCION DE RESIDENCIA Y SEXO. - REPUBLICA ARGENTINA - AÑO 2009

MUJERES

| JURISDICCION DE RESIDENCIA | 25 a 29 | 30 a 34 | 35 a 39 | 40 a 44 | 45 a 49 | 50 a 54 | 55 a 59 | 60 a 64 | 65 a 69 | 70 a 74 | 75 a 79 | 80 a 84 | 85 y más | Sin especif. |
|----------------------------------|--------------|--------------|--------------|--------------|--------------|--------------|--------------|--------------|--------------|---------------|---------------|---------------|---------------|-----------------|
| REPUBLICA ARGENTINA | 1.055 | 1.315 | 1.604 | 2.096 | 3.018 | 4.408 | 5.993 | 7.942 | 9.636 | 12.648 | 17.902 | 23.420 | 45.524 | 415 |
| Ciud. Aut. de Buenos Aires | 57 | 83 | 103 | 138 | 217 | 335 | 490 | 680 | 855 | 1.239 | 1.987 | 3.028 | 7.449 | 11 |
| Buenos Aires | 411 | 510 | 697 | 843 | 1.185 | 1.737 | 2.436 | 3.119 | 3.826 | 5.171 | 7.351 | 9.785 | 19.049 | 320 |
| Partidos del Aglom. GBA | 267 | 372 | 526 | 603 | 838 | 1.196 | 1.688 | 2.129 | 2.606 | 3.391 | 4.727 | 6.099 | 11.099 | 209 |
| Catamarca | 8 | 10 | 12 | 18 | 26 | 32 | 52 | 63 | 69 | 84 | 117 | 150 | 240 | 1 |
| Córdoba | 76 | 67 | 122 | 180 | 244 | 364 | 499 | 665 | 878 | 1.155 | 1.632 | 2.059 | 4.194 | 0 |
| Corrientes | 31 | 37 | 39 | 70 | 75 | 137 | 130 | 191 | 228 | 276 | 354 | 401 | 642 | 15 |
| Chaco | 33 | 47 | 41 | 70 | 99 | 106 | 163 | 189 | 239 | 290 | 360 | 366 | 568 | 5 |
| Chubut | 6 | 16 | 12 | 26 | 33 | 44 | 53 | 63 | 80 | 98 | 148 | 157 | 285 | 2 |
| Entre Ríos | 36 | 35 | 42 | 48 | 113 | 108 | 178 | 246 | 308 | 362 | 551 | 669 | 1.295 | 3 |
| Formosa | 19 | 34 | 27 | 46 | 45 | 75 | 76 | 83 | 120 | 124 | 134 | 170 | 245 | 0 |
| Jujuy | 21 | 18 | 28 | 37 | 51 | 75 | 81 | 129 | 135 | 147 | 224 | 207 | 353 | 0 |
| La Pampa | 5 | 9 | 5 | 13 | 26 | 37 | 35 | 65 | 70 | 95 | 102 | 182 | 358 | 0 |
| La Rioja | 15 | 12 | 13 | 18 | 20 | 40 | 39 | 66 | 65 | 81 | 106 | 111 | 184 | 0 |
| Mendoza | 34 | 45 | 57 | 78 | 109 | 169 | 214 | 351 | 395 | 577 | 789 | 1.102 | 1.709 | 0 |
| Misiones | 32 | 52 | 35 | 64 | 75 | 108 | 169 | 185 | 206 | 237 | 281 | 284 | 456 | 13 |
| Neuquén | 16 | 12 | 17 | 22 | 30 | 56 | 67 | 74 | 87 | 106 | 129 | 155 | 292 | 1 |
| Río Negro | 10 | 20 | 24 | 24 | 45 | 55 | 94 | 110 | 116 | 143 | 174 | 211 | 393 | 1 |
| Salta | 39 | 57 | 43 | 68 | 79 | 113 | 160 | 226 | 244 | 268 | 354 | 427 | 643 | 1 |
| San Juan | 18 | 15 | 34 | 34 | 52 | 75 | 90 | 162 | 187 | 210 | 301 | 356 | 510 | 0 |
| San Luis | 15 | 19 | 15 | 27 | 36 | 36 | 60 | 93 | 96 | 129 | 154 | 186 | 324 | 0 |
| Santa Cruz | 10 | 7 | 8 | 15 | 19 | 36 | 36 | 26 | 42 | 44 | 57 | 47 | 83 | 0 |
| Santa Fe | 78 | 111 | 130 | 164 | 246 | 398 | 495 | 703 | 839 | 1.120 | 1.657 | 2.318 | 4.520 | 2 |
| Santiago del Estero | 32 | 33 | 32 | 33 | 72 | 74 | 109 | 143 | 174 | 208 | 293 | 320 | 571 | 20 |
| Tucumán | 42 | 53 | 53 | 47 | 99 | 167 | 232 | 261 | 331 | 442 | 589 | 678 | 1.086 | 14 |
| Tierra del Fuego | 4 | 2 | 6 | 3 | 7 | 14 | 16 | 11 | 17 | 14 | 23 | 15 | 16 | 0 |
| Otros países | 3 | 4 | 3 | 3 | 5 | 7 | 9 | 13 | 18 | 5 | 13 | 6 | 11 | 0 |
| Lugar no especificado | 4 | 7 | 6 | 7 | 10 | 10 | 10 | 25 | 11 | 23 | 22 | 30 | 48 | 6 |

TABLA 23: TASAS DE MORTALIDAD ESPECIFICAS POR 1.000 HABITANTES SEGUN GRUPOS DE EDAD Y SEXO, POR JURISDICCION DE RESIDENCIA DE LOS FALLECIDOS. - REPUBLICA ARGENTINA - AÑO 2009

AMBOS SEXOS

| JURISDICCION DE RESIDENCIA | TOTAL | GRUPOS DE EDAD | | | | | | | | | |
|----------------------------------|------------|---------------------|------------|------------|------------|------------|------------|------------|-------------|-------------|-------------|
| | | Menores de 1 (*) | 1 a 4 | 5 a 14 | 15 a 24 | 25 a 34 | 35 a 44 | 45 a 54 | 55 a 64 | 65 a 74 | 75 y más |
| REPUBLICA ARGENTINA | 7,6 | 12,1 | 0,5 | 0,3 | 0,9 | 1,1 | 1,9 | 4,7 | 11,2 | 24,2 | 86,5 |
| Ciud. Aut. de Buenos Aires | 10,3 | 8,5 | 0,4 | 0,2 | 0,6 | 0,8 | 1,5 | 4,1 | 9,5 | 19,1 | 81,7 |
| Buenos Aires | 8,2 | 12,5 | 0,5 | 0,3 | 0,9 | 1,2 | 2,1 | 4,7 | 11,2 | 24,8 | 88,8 |
| Catamarca | 5,3 | 14,5 | 0,3 | 0,2 | 0,7 | 1,0 | 1,7 | 3,6 | 10,6 | 22,5 | 83,1 |
| Córdoba | 7,8 | 10,7 | 0,5 | 0,2 | 0,7 | 0,8 | 1,7 | 4,3 | 10,7 | 23,6 | 83,6 |
| Corrientes | 6,2 | 15,3 | 0,4 | 0,3 | 0,9 | 1,1 | 2,1 | 5,4 | 12,5 | 27,8 | 84,7 |
| Chaco | 6,3 | 17,8 | 0,9 | 0,4 | 1,1 | 1,3 | 2,5 | 5,7 | 13,6 | 29,3 | 96,9 |
| Chubut | 5,9 | 9,4 | 0,6 | 0,3 | 1,1 | 1,4 | 2,0 | 5,1 | 9,7 | 24,0 | 87,4 |
| Entre Ríos | 7,3 | 11,8 | 0,4 | 0,3 | 0,8 | 1,2 | 1,8 | 4,9 | 11,9 | 23,7 | 82,6 |
| Formosa | 6,0 | 20,5 | 1,1 | 0,3 | 1,0 | 1,6 | 2,6 | 5,7 | 12,4 | 30,8 | 97,0 |
| Jujuy | 5,5 | 11,5 | 0,6 | 0,3 | 1,0 | 1,2 | 2,3 | 5,3 | 11,7 | 24,1 | 83,3 |
| La Pampa | 7,0 | 13,7 | 0,5 | 0,3 | 0,8 | 1,2 | 1,6 | 4,2 | 9,4 | 21,1 | 79,4 |
| La Rioja | 5,6 | 14,6 | 0,5 | 0,3 | 0,8 | 1,4 | 1,8 | 4,9 | 11,7 | 25,4 | 90,0 |
| Mendoza | 7,0 | 9,9 | 0,6 | 0,2 | 0,8 | 1,0 | 1,6 | 3,9 | 9,6 | 23,3 | 84,3 |
| Misiones | 5,4 | 13,0 | 0,7 | 0,4 | 0,9 | 1,4 | 2,3 | 4,7 | 13,4 | 28,6 | 82,6 |
| Neuquén | 4,7 | 7,6 | 0,4 | 0,3 | 0,9 | 1,1 | 1,6 | 3,7 | 10,0 | 21,2 | 76,0 |
| Río Negro | 5,9 | 8,8 | 0,5 | 0,3 | 0,9 | 1,3 | 1,8 | 4,7 | 10,3 | 21,8 | 76,5 |
| Salta | 5,5 | 14,0 | 0,8 | 0,4 | 1,0 | 1,4 | 2,1 | 4,6 | 12,1 | 25,4 | 89,1 |
| San Juan | 6,3 | 11,0 | 0,5 | 0,2 | 0,7 | 0,9 | 1,7 | 4,1 | 11,1 | 25,2 | 85,5 |
| San Luis | 6,1 | 12,9 | 0,3 | 0,2 | 0,7 | 1,2 | 1,6 | 3,7 | 12,1 | 24,4 | 86,2 |
| Santa Cruz | 5,4 | 10,3 | 0,9 | 0,3 | 0,9 | 1,6 | 2,0 | 5,2 | 12,2 | 28,2 | 83,6 |
| Santa Fe | 8,5 | 11,1 | 0,5 | 0,3 | 1,0 | 1,1 | 1,9 | 5,0 | 11,4 | 24,0 | 86,2 |
| Santiago del Estero | 6,3 | 12,1 | 0,9 | 0,4 | 0,9 | 1,3 | 1,8 | 5,1 | 12,4 | 26,7 | 96,2 |
| Tucumán | 6,3 | 13,1 | 0,4 | 0,2 | 1,0 | 1,1 | 1,6 | 4,9 | 10,8 | 27,6 | 89,9 |
| Tierra del Fuego | 3,1 | 4,6 | 0,6 | 0,2 | 0,9 | 1,0 | 1,2 | 3,1 | 10,7 | 23,6 | 63,5 |

NOTAS: Los datos de población utilizados en el cálculo de las tasas fueron proporcionados por la Dirección de Estadísticas Poblacionales del Instituto Nacional de Estadística y Censos.

En la tasa total se incluyen las defunciones de edad ignorada.

En las tasas total y por grupos de edad se incluyen las defunciones de sexo ignorado.

(*) Las tasas de mortalidad de menores de un año son por 1000 nacidos vivos.

TABLA 23: TASAS DE MORTALIDAD ESPECIFICAS POR 1.000 HABITANTES SEGUN GRUPOS DE EDAD Y SEXO, POR JURISDICCION DE RESIDENCIA DE LOS FALLECIDOS. - REPUBLICA ARGENTINA - AÑO 2009

VARONES

| JURISDICCION DE RESIDENCIA | TOTAL | GRUPOS DE EDAD | | | | | | | | | |
|----------------------------------|------------|---------------------|------------|------------|------------|------------|------------|------------|-------------|-------------|--------------|
| | | Menores de 1 (*) | 1 a 4 | 5 a 14 | 15 a 24 | 25 a 34 | 35 a 44 | 45 a 54 | 55 a 64 | 65 a 74 | 75 y más |
| REPUBLICA ARGENTINA | 8,1 | 13,4 | 0,6 | 0,3 | 1,3 | 1,5 | 2,4 | 6,0 | 15,1 | 33,5 | 103,6 |
| Ciud. Aut. de Buenos Aires | 10,3 | 9,8 | 0,5 | 0,2 | 0,8 | 1,1 | 1,8 | 5,3 | 13,2 | 27,8 | 101,2 |
| Buenos Aires | 8,8 | 13,5 | 0,6 | 0,3 | 1,3 | 1,5 | 2,6 | 6,0 | 15,4 | 34,5 | 106,7 |
| Catamarca | 5,7 | 15,8 | 0,2 | 0,1 | 0,7 | 1,4 | 2,1 | 4,1 | 13,2 | 29,5 | 100,7 |
| Córdoba | 8,4 | 12,7 | 0,5 | 0,2 | 1,0 | 1,2 | 2,0 | 5,4 | 14,8 | 32,8 | 101,5 |
| Corrientes | 6,9 | 15,5 | 0,4 | 0,3 | 1,3 | 1,4 | 2,2 | 6,6 | 16,5 | 37,9 | 97,9 |
| Chaco | 7,1 | 19,2 | 0,9 | 0,5 | 1,4 | 1,6 | 3,1 | 7,4 | 17,4 | 38,9 | 113,9 |
| Chubut | 6,9 | 8,8 | 0,5 | 0,3 | 1,7 | 2,1 | 2,7 | 7,2 | 13,4 | 34,3 | 105,4 |
| Entre Ríos | 8,2 | 13,0 | 0,3 | 0,3 | 1,2 | 1,6 | 2,5 | 6,7 | 16,7 | 33,6 | 106,3 |
| Formosa | 6,9 | 22,6 | 1,2 | 0,3 | 1,2 | 1,9 | 2,8 | 6,8 | 15,6 | 40,0 | 112,3 |
| Jujuy | 6,3 | 12,8 | 0,5 | 0,4 | 1,3 | 1,7 | 3,1 | 7,0 | 15,2 | 31,4 | 94,1 |
| La Pampa | 7,7 | 13,6 | 0,5 | 0,1 | 1,1 | 1,7 | 2,3 | 4,9 | 12,4 | 28,8 | 97,4 |
| La Rioja | 6,3 | 16,0 | 0,7 | 0,3 | 1,0 | 1,8 | 2,2 | 6,2 | 14,9 | 32,8 | 103,5 |
| Mendoza | 7,5 | 11,6 | 0,5 | 0,3 | 1,3 | 1,4 | 2,0 | 4,9 | 12,7 | 30,6 | 94,2 |
| Misiones | 6,1 | 14,1 | 0,7 | 0,5 | 1,1 | 1,8 | 3,0 | 5,8 | 15,9 | 37,2 | 94,3 |
| Neuquén | 5,3 | 7,8 | 0,3 | 0,3 | 1,4 | 1,6 | 2,2 | 4,7 | 13,5 | 27,1 | 87,6 |
| Río Negro | 6,9 | 9,7 | 0,7 | 0,4 | 1,4 | 1,8 | 2,4 | 6,6 | 12,7 | 28,6 | 85,4 |
| Salta | 6,1 | 15,7 | 0,9 | 0,5 | 1,5 | 1,7 | 2,7 | 5,9 | 15,2 | 31,6 | 98,3 |
| San Juan | 6,6 | 11,7 | 0,6 | 0,3 | 1,1 | 1,2 | 1,7 | 4,8 | 14,3 | 32,1 | 92,5 |
| San Luis | 6,4 | 13,9 | 0,2 | 0,3 | 1,0 | 1,3 | 1,5 | 4,3 | 15,6 | 31,0 | 96,2 |
| Santa Cruz | 6,6 | 13,1 | 1,0 | 0,2 | 1,5 | 2,2 | 2,7 | 5,9 | 16,5 | 39,0 | 103,4 |
| Santa Fe | 9,0 | 12,7 | 0,5 | 0,4 | 1,5 | 1,5 | 2,3 | 6,5 | 15,5 | 34,3 | 106,1 |
| Santiago del Estero | 7,1 | 13,2 | 0,9 | 0,4 | 1,1 | 1,6 | 2,2 | 6,6 | 16,3 | 35,9 | 108,9 |
| Tucumán | 6,9 | 14,6 | 0,4 | 0,2 | 1,4 | 1,5 | 2,1 | 6,3 | 13,7 | 36,1 | 103,8 |
| Tierra del Fuego | 3,8 | 7,5 | 0,6 | 0,3 | 1,3 | 1,4 | 1,4 | 3,6 | 14,1 | 31,1 | 69,9 |

NOTAS :Los datos de población utilizados en el cálculo de las tasas fueron proporcionados por la Dirección de Estadísticas Poblacionales del Instituto Nacional de Estadística y Censos.

En la tasa total se incluyen las defunciones de edad ignorada.

(*) Las tasas de mortalidad de menores de un año son por 1000 nacidos vivos.

TABLA 23: TASAS DE MORTALIDAD ESPECIFICAS POR 1.000 HABITANTES SEGUN GRUPOS DE EDAD Y SEXO, POR JURISDICCION DE RESIDENCIA DE LOS FALLECIDOS. - REPUBLICA ARGENTINA - AÑO 2009

MUJERES

| JURISDICCION DE RESIDENCIA | TOTAL | GRUPOS DE EDAD | | | | | | | | | |
|----------------------------------|------------|---------------------|------------|------------|------------|------------|------------|------------|------------|-------------|-------------|
| | | Menores de 1 (*) | 1 a 4 | 5 a 14 | 15 a 24 | 25 a 34 | 35 a 44 | 45 a 54 | 55 a 64 | 65 a 74 | 75 y más |
| REPUBLICA ARGENTINA | 7,0 | 10,8 | 0,5 | 0,2 | 0,5 | 0,7 | 1,5 | 3,4 | 7,6 | 16,9 | 76,8 |
| Ciud. Aut. de Buenos Aires | 10,3 | 7,1 | 0,3 | 0,2 | 0,4 | 0,5 | 1,1 | 2,9 | 6,5 | 13,5 | 72,9 |
| Buenos Aires | 7,6 | 11,4 | 0,5 | 0,2 | 0,5 | 0,8 | 1,6 | 3,4 | 7,6 | 17,0 | 78,8 |
| Catamarca | 4,9 | 13,3 | 0,4 | 0,2 | 0,7 | 0,6 | 1,3 | 3,1 | 8,1 | 16,5 | 71,8 |
| Córdoba | 7,3 | 8,6 | 0,5 | 0,2 | 0,4 | 0,5 | 1,5 | 3,3 | 7,1 | 16,4 | 73,8 |
| Corrientes | 5,5 | 14,7 | 0,3 | 0,3 | 0,4 | 0,9 | 1,9 | 4,1 | 8,5 | 19,5 | 75,8 |
| Chaco | 5,5 | 16,3 | 0,9 | 0,3 | 0,7 | 1,0 | 1,9 | 3,9 | 9,7 | 21,5 | 85,2 |
| Chubut | 4,8 | 10,0 | 0,7 | 0,3 | 0,4 | 0,6 | 1,3 | 3,0 | 6,2 | 14,9 | 75,9 |
| Entre Ríos | 6,5 | 10,6 | 0,4 | 0,2 | 0,4 | 0,8 | 1,2 | 3,2 | 7,5 | 15,8 | 70,2 |
| Formosa | 5,1 | 18,2 | 1,0 | 0,3 | 0,8 | 1,4 | 2,4 | 4,6 | 9,0 | 22,1 | 84,6 |
| Jujuy | 4,8 | 10,2 | 0,6 | 0,3 | 0,7 | 0,7 | 1,6 | 3,8 | 8,4 | 17,6 | 75,5 |
| La Pampa | 6,3 | 13,7 | 0,5 | 0,4 | 0,4 | 0,6 | 0,8 | 3,4 | 6,4 | 14,3 | 68,7 |
| La Rioja | 4,9 | 13,1 | 0,4 | 0,2 | 0,6 | 0,9 | 1,5 | 3,5 | 8,6 | 19,0 | 80,0 |
| Mendoza | 6,6 | 8,1 | 0,6 | 0,2 | 0,3 | 0,6 | 1,3 | 3,0 | 6,9 | 17,2 | 77,9 |
| Misiones | 4,5 | 11,5 | 0,6 | 0,2 | 0,6 | 1,1 | 1,6 | 3,6 | 10,6 | 20,2 | 72,6 |
| Neuquén | 4,1 | 7,5 | 0,6 | 0,3 | 0,5 | 0,6 | 1,0 | 2,8 | 6,6 | 16,0 | 68,8 |
| Río Negro | 5,0 | 7,9 | 0,4 | 0,2 | 0,4 | 0,7 | 1,2 | 2,9 | 7,9 | 15,4 | 69,7 |
| Salta | 4,8 | 12,1 | 0,7 | 0,3 | 0,6 | 1,0 | 1,5 | 3,4 | 9,1 | 19,7 | 82,2 |
| San Juan | 6,0 | 10,3 | 0,4 | 0,2 | 0,3 | 0,6 | 1,6 | 3,5 | 8,2 | 19,7 | 80,8 |
| San Luis | 5,7 | 11,9 | 0,3 | 0,2 | 0,4 | 1,0 | 1,6 | 3,2 | 8,6 | 18,6 | 79,5 |
| Santa Cruz | 4,2 | 7,4 | 0,7 | 0,4 | 0,3 | 1,0 | 1,4 | 4,4 | 7,8 | 18,0 | 69,0 |
| Santa Fe | 7,9 | 9,2 | 0,5 | 0,2 | 0,5 | 0,7 | 1,5 | 3,5 | 7,6 | 16,0 | 76,1 |
| Santiago del Estero | 5,4 | 11,0 | 0,9 | 0,4 | 0,7 | 1,0 | 1,3 | 3,6 | 8,3 | 18,5 | 87,0 |
| Tucumán | 5,8 | 11,6 | 0,3 | 0,3 | 0,6 | 0,8 | 1,2 | 3,5 | 8,1 | 20,5 | 81,3 |
| Tierra del Fuego | 2,5 | 1,5 | 0,6 | 0,0 | 0,4 | 0,6 | 0,9 | 2,6 | 7,0 | 17,0 | 59,0 |

NOTAS :Los datos de población utilizados en el cálculo de las tasas fueron proporcionados por la Dirección de Estadísticas Poblacionales del Instituto Nacional de Estadística y Censos.

En la tasa total se incluyen las defunciones de edad ignorada.

(*) Las tasas de mortalidad de menores de un año son por 1000 nacidos vivos.

TABLA 24: CANTIDAD DE DEFUNCIONES POR GRUPOS DE EDAD Y SEXO, SEGUN GRUPOS DE CAUSAS SELECCIONADAS.

REPUBLICA ARGENTINA - AÑO 2009

AMBOS SEXOS

| GRUPO DE CAUSAS DE DEFUNCION | TOTAL | GRUPOS DE EDAD | | | | | | | | | | |
|--|----------------|----------------|--------------|--------------|--------------|--------------|--------------|---------------|---------------|---------------|----------------|--------------|
| | | Menores de 1 | 1 a 4 | 5 a 14 | 15 a 24 | 25 a 34 | 35 a 44 | 45 a 54 | 55 a 64 | 65 a 74 | 75 y más | Sin esp. |
| TOTAL DEFUNCIONES | 304.525 | 9.026 | 1.483 | 1.888 | 6.072 | 7.236 | 9.675 | 19.827 | 38.616 | 57.221 | 152.186 | 1.295 |
| A. TOTAL CAUSAS DEFINIDAS | 278.357 | 8.469 | 1.360 | 1.793 | 5.837 | 6.849 | 9.057 | 18.400 | 35.689 | 52.505 | 137.294 | 1.104 |
| 1. Enfermedades infecciosas y parasitarias | 13.756 | 346 | 126 | 89 | 194 | 520 | 948 | 1.046 | 1.639 | 2.364 | 6.417 | 67 |
| Enfermedades infecciosas intestinales | 380 | 99 | 26 | 11 | 3 | 1 | 3 | 6 | 16 | 44 | 171 | 0 |
| Tuberculosis inclusive secuelas | 626 | 1 | 5 | 4 | 26 | 41 | 75 | 101 | 141 | 99 | 129 | 4 |
| Tétanos | 7 | 0 | 0 | 0 | 0 | 0 | 0 | 0 | 2 | 3 | 2 | 0 |
| Septicemias | 10.292 | 168 | 60 | 43 | 97 | 120 | 259 | 502 | 1.154 | 1.987 | 5.855 | 47 |
| Infección meningocócica | 31 | 8 | 10 | 4 | 2 | 0 | 0 | 0 | 3 | 1 | 3 | 0 |
| Meningitis viral | 3 | 0 | 0 | 0 | 0 | 0 | 0 | 1 | 2 | 0 | 0 | 0 |
| Sarampión | 0 | 0 | 0 | 0 | 0 | 0 | 0 | 0 | 0 | 0 | 0 | 0 |
| Rubéola | 1 | 0 | 0 | 1 | 0 | 0 | 0 | 0 | 0 | 0 | 0 | 0 |
| Hepatitis viral | 187 | 0 | 1 | 0 | 5 | 8 | 22 | 25 | 41 | 49 | 36 | 0 |
| Enfermedad por virus de la inmunodeficiencia humana | 1.423 | 10 | 6 | 12 | 49 | 312 | 537 | 312 | 122 | 40 | 11 | 12 |
| Tripanosomiasis (Enfermedad de Chagas) | 450 | 2 | 0 | 0 | 1 | 9 | 23 | 55 | 118 | 102 | 139 | 1 |
| Las demás enf. infecciosas y parasitarias | 356 | 58 | 18 | 14 | 11 | 29 | 29 | 44 | 40 | 39 | 71 | 3 |
| 2. Tumores | 60.117 | 33 | 122 | 282 | 473 | 898 | 2.083 | 5.801 | 11.875 | 15.442 | 22.930 | 178 |
| Tumores malignos | 57.590 | 24 | 112 | 252 | 433 | 851 | 1.969 | 5.564 | 11.428 | 14.859 | 21.927 | 171 |
| Esófago | 1.779 | 0 | 0 | 1 | 1 | 9 | 25 | 157 | 363 | 481 | 733 | 9 |
| Estómago | 2.836 | 0 | 0 | 0 | 7 | 27 | 88 | 287 | 552 | 764 | 1.103 | 8 |
| Colon, recto, de la porción rectosigmoidea y ano | 6.613 | 0 | 1 | 0 | 22 | 69 | 172 | 488 | 1.193 | 1.694 | 2.958 | 16 |
| Hígado y de las vías biliares intrahepáticas | 1.673 | 1 | 0 | 3 | 6 | 11 | 39 | 156 | 315 | 483 | 655 | 4 |
| Vesícula biliar y otras partes de las vías biliares | 1.262 | 0 | 0 | 0 | 0 | 2 | 34 | 103 | 285 | 359 | 472 | 7 |
| Páncreas | 3.824 | 0 | 0 | 0 | 0 | 17 | 67 | 288 | 747 | 1.086 | 1.610 | 9 |
| Tráquea, de los bronquios y del pulmón | 8.992 | 1 | 2 | 4 | 17 | 31 | 173 | 1.002 | 2.322 | 2.794 | 2.618 | 28 |
| Mama | 5.466 | 0 | 0 | 1 | 4 | 80 | 313 | 734 | 1.157 | 1.153 | 2.010 | 14 |
| Útero | 2.527 | 0 | 0 | 2 | 6 | 120 | 312 | 439 | 541 | 484 | 617 | 6 |
| Ovario | 1.133 | 0 | 0 | 2 | 7 | 15 | 65 | 168 | 269 | 264 | 341 | 2 |
| Próstata | 3.717 | 0 | 1 | 2 | 0 | 2 | 5 | 48 | 318 | 917 | 2.415 | 9 |
| Riñón y otros órganos urinarios, excepto vejiga | 1.642 | 1 | 6 | 6 | 2 | 9 | 36 | 203 | 388 | 445 | 539 | 7 |
| Vejiga urinaria | 1.290 | 0 | 0 | 0 | 1 | 2 | 15 | 59 | 196 | 351 | 666 | 0 |
| Encéfalo y otras partes del sistema nervioso central | 1.096 | 3 | 21 | 54 | 34 | 64 | 68 | 143 | 241 | 228 | 231 | 9 |
| Linfoma no Hodgkin | 1.272 | 0 | 7 | 11 | 30 | 60 | 81 | 110 | 229 | 316 | 425 | 3 |

TABLA 24: CANTIDAD DE DEFUNCIONES POR GRUPOS DE EDAD Y SEXO, SEGUN GRUPOS DE CAUSAS SELECCIONADAS
 REPUBLICA ARGENTINA - AÑO 2009
AMBOS SEXOS

| GRUPO DE CAUSAS DE DEFUNCION | TOTAL | GRUPOS DE EDAD | | | | | | | | | | |
|---|---------------|----------------|------------|------------|------------|------------|--------------|--------------|---------------|---------------|---------------|------------|
| | | Menores de 1 | 1 a 4 | 5 a 14 | 15 a 24 | 25 a 34 | 35 a 44 | 45 a 54 | 55 a 64 | 65 a 74 | 75 y más | Sin esp. |
| Leucemias | 1.826 | 14 | 45 | 109 | 148 | 90 | 113 | 137 | 264 | 336 | 569 | 1 |
| Tumor maligno de sitios no especificados | 3.458 | 0 | 3 | 5 | 19 | 28 | 80 | 288 | 614 | 922 | 1.481 | 18 |
| Los demás tumores malignos | 7.184 | 4 | 26 | 52 | 129 | 215 | 283 | 754 | 1.434 | 1.782 | 2.484 | 21 |
| Carcinoma en situ, tumores benignos y de comportamiento incierto o desconocido | 2.527 | 9 | 10 | 30 | 40 | 47 | 114 | 237 | 447 | 583 | 1.003 | 7 |
| 3. Diabetes mellitus | 7.701 | 0 | 2 | 7 | 24 | 47 | 128 | 437 | 1.396 | 2.200 | 3.435 | 25 |
| 4. Def.de la nutrición y anemias nutricionales | 1.112 | 39 | 30 | 16 | 7 | 11 | 15 | 30 | 67 | 161 | 731 | 5 |
| 5. Trastornos metabólicos | 1.678 | 42 | 14 | 31 | 24 | 23 | 16 | 42 | 98 | 209 | 1.172 | 7 |
| 6. Meningitis | 336 | 51 | 17 | 14 | 9 | 15 | 29 | 45 | 53 | 50 | 53 | 0 |
| 7. Enfermedad de Alzheimer | 1.180 | 0 | 0 | 0 | 0 | 1 | 1 | 4 | 31 | 144 | 995 | 4 |
| 8. Trastornos mentales y del comportamiento | 2.575 | 0 | 1 | 2 | 7 | 25 | 69 | 183 | 246 | 331 | 1.693 | 18 |
| Síndrome de dependencia del alcohol | 707 | 0 | 0 | 0 | 2 | 18 | 59 | 160 | 199 | 168 | 91 | 10 |
| 9. Enfermedades del sistema circulatorio | 89.916 | 96 | 44 | 95 | 312 | 551 | 1.463 | 4.480 | 10.132 | 17.093 | 55.347 | 303 |
| Enfermedades hipertensivas | 5.514 | 0 | 0 | 2 | 6 | 6 | 55 | 214 | 526 | 1.019 | 3.673 | 13 |
| Enfermedades isquémicas del corazón | 18.562 | 0 | 0 | 1 | 30 | 86 | 357 | 1.265 | 2.928 | 4.060 | 9.779 | 56 |
| Insuficiencia cardíaca | 30.363 | 31 | 4 | 29 | 76 | 142 | 324 | 1.031 | 2.509 | 4.939 | 21.153 | 125 |
| Compl.y descripc.mal definidas de enf. cardíaca | 1.894 | 1 | 6 | 1 | 12 | 21 | 34 | 115 | 224 | 372 | 1.103 | 5 |
| Las demás enfermedades del corazón | 11.652 | 53 | 25 | 32 | 79 | 96 | 208 | 534 | 1.273 | 2.281 | 7.055 | 16 |
| Enfermedades cerebrovasculares | 18.572 | 9 | 7 | 29 | 95 | 181 | 435 | 1.175 | 2.281 | 3.746 | 10.540 | 74 |
| Aterosclerosis | 742 | 0 | 0 | 0 | 1 | 0 | 1 | 6 | 18 | 46 | 668 | 2 |
| Las demás enfermedades del sistema circulatorio | 2.617 | 2 | 2 | 1 | 13 | 19 | 49 | 140 | 373 | 630 | 1.376 | 12 |
| 10. Enfermedades del sistema respiratorio | 45.541 | 726 | 253 | 188 | 391 | 739 | 1.079 | 2.014 | 4.218 | 7.593 | 28.134 | 206 |
| Infecciones respiratorias agudas | 19.348 | 409 | 159 | 113 | 217 | 431 | 563 | 917 | 1.535 | 2.661 | 12.274 | 69 |
| Enf. crónicas de las vías respiratorias inferiores | 4.711 | 5 | 6 | 5 | 10 | 28 | 56 | 204 | 709 | 1.191 | 2.477 | 20 |
| Neumonitis debidas a sólidos y líquidos | 2.294 | 149 | 27 | 12 | 24 | 28 | 36 | 46 | 130 | 256 | 1.578 | 8 |
| Insuficiencia respiratoria no clasificada en otra parte | 10.899 | 65 | 19 | 24 | 58 | 119 | 213 | 428 | 1.026 | 2.128 | 6.737 | 82 |
| Las demás enfermedades del sistema respiratorio | 8.289 | 98 | 42 | 34 | 82 | 133 | 211 | 419 | 818 | 1.357 | 5.068 | 27 |
| 11. Apendicitis, hernia de la cavidad abdominal y obstrucción intestinal | 1.394 | 5 | 4 | 6 | 11 | 16 | 24 | 46 | 113 | 211 | 953 | 5 |
| 12.Enfermedades del hígado | 4.776 | 14 | 6 | 18 | 29 | 69 | 290 | 863 | 1.321 | 1.153 | 985 | 28 |
| Ciertas enf. crónicas del hígado y cirrosis | 3.084 | 7 | 1 | 2 | 6 | 39 | 190 | 587 | 880 | 780 | 575 | 17 |

TABLA 24: CANTIDAD DE DEFUNCIONES POR GRUPOS DE EDAD Y SEXO, SEGUN GRUPOS DE CAUSAS SELECCIONADAS
REPUBLICA ARGENTINA - AÑO 2009

AMBOS SEXOS

| GRUPO DE CAUSAS DE DEFUNCION | TOTAL | GRUPOS DE EDAD | | | | | | | | | | |
|---|---------------|----------------|------------|------------|--------------|--------------|--------------|--------------|--------------|--------------|---------------|------------|
| | | Menores de 1 | 1 a 4 | 5 a 14 | 15 a 24 | 25 a 34 | 35 a 44 | 45 a 54 | 55 a 64 | 65 a 74 | 75 y más | Sin esp. |
| 13. Enfermedades del sistema urinario | 8.891 | 13 | 19 | 14 | 38 | 90 | 165 | 386 | 858 | 1.631 | 5.653 | 24 |
| 14. Embarazo, parto y puerperio | 428 | 0 | 0 | 2 | 129 | 193 | 98 | 6 | 0 | 0 | 0 | 0 |
| 15. Ciertas afecciones originadas en el período perinatal | 4.446 | 4.446 | 0 | 0 | 0 | 0 | 0 | 0 | 0 | 0 | 0 | 0 |
| 16. Malformaciones congénitas, deformidades y anomalías cromosómicas | 2.787 | 2.257 | 168 | 108 | 64 | 44 | 23 | 32 | 34 | 18 | 36 | 3 |
| 17. Causas externas | 18.860 | 262 | 393 | 682 | 3.805 | 3.242 | 2.109 | 2.054 | 1.953 | 1.548 | 2.626 | 186 |
| Accidentes de tráfico de vehículo de motor | 4.430 | 17 | 58 | 201 | 1.001 | 867 | 569 | 593 | 491 | 327 | 279 | 27 |
| Otros accidentes de transporte, inclusive secuelas | 244 | 2 | 9 | 21 | 41 | 41 | 30 | 22 | 35 | 25 | 16 | 2 |
| Ahogamiento y sumersión accidentales | 471 | 7 | 85 | 66 | 113 | 58 | 35 | 35 | 28 | 24 | 13 | 7 |
| Accidentes no especificados | 3.144 | 12 | 49 | 79 | 388 | 400 | 283 | 321 | 312 | 307 | 965 | 28 |
| Otras causas externas de traumatismos accidentales, inclusive secuelas | 2.079 | 203 | 111 | 130 | 222 | 220 | 185 | 208 | 231 | 171 | 370 | 28 |
| Suicidios, inclusive secuelas | 2.977 | 0 | 0 | 62 | 789 | 622 | 362 | 350 | 312 | 248 | 206 | 26 |
| Agresiones, inclusive secuelas | 1.833 | 6 | 18 | 36 | 574 | 460 | 266 | 192 | 111 | 64 | 80 | 26 |
| Eventos de intención no determinada, incl. secuelas | 2.771 | 14 | 59 | 81 | 669 | 555 | 345 | 276 | 290 | 182 | 261 | 39 |
| Complicaciones de la atención médica y quirúrgica | 904 | 1 | 3 | 6 | 7 | 18 | 33 | 57 | 143 | 198 | 435 | 3 |
| Las demás causas externas | 7 | 0 | 1 | 0 | 1 | 1 | 1 | 0 | 0 | 2 | 1 | 0 |
| 18. Demás causas definidas | 12.863 | 139 | 161 | 239 | 320 | 365 | 517 | 931 | 1.655 | 2.357 | 6.134 | 45 |
| B. MAL DEFINIDAS Y DESCONOCIDAS | 26.168 | 557 | 123 | 95 | 235 | 387 | 618 | 1.427 | 2.927 | 4.716 | 14.892 | 191 |

TABLA 24 A: CANTIDAD DE DEFUNCIONES POR GRUPOS DE EDAD Y SEXO, SEGUN GRUPOS DE CAUSAS SELECCIONADAS.

REPUBLICA ARGENTINA - AÑO 2009

VARONES

| GRUPO DE CAUSAS DE DEFUNCION | TOTAL | GRUPOS DE EDAD | | | | | | | | | | |
|--|----------------|----------------|------------|--------------|--------------|--------------|--------------|---------------|---------------|---------------|---------------|------------|
| | | Menores de 1 | 1 a 4 | 5 a 14 | 15 a 24 | 25 a 34 | 35 a 44 | 45 a 54 | 55 a 64 | 65 a 74 | 75 y más | Sin esp. |
| TOTAL DEFUNCIONES | 159.983 | 5.112 | 786 | 1.069 | 4.375 | 4.856 | 5.968 | 12.382 | 24.649 | 34.886 | 65.207 | 693 |
| A. TOTAL CAUSAS DEFINIDAS | 146.640 | 4.788 | 720 | 1.015 | 4.215 | 4.605 | 5.567 | 11.383 | 22.675 | 31.956 | 59.121 | 595 |
| 1. Enfermedades infecciosas y parasitarias | 6.904 | 180 | 59 | 49 | 111 | 330 | 630 | 688 | 1.002 | 1.326 | 2.486 | 43 |
| Enfermedades infecciosas intestinales | 162 | 51 | 13 | 8 | 0 | 1 | 3 | 2 | 8 | 23 | 53 | 0 |
| Tuberculosis inclusive secuelas | 416 | 0 | 1 | 1 | 18 | 24 | 45 | 66 | 106 | 77 | 74 | 4 |
| Tétanos | 5 | 0 | 0 | 0 | 0 | 0 | 0 | 0 | 2 | 2 | 1 | 0 |
| Septicemias | 4.721 | 86 | 27 | 25 | 51 | 69 | 169 | 290 | 659 | 1.085 | 2.236 | 24 |
| Infección meningocócica | 15 | 6 | 5 | 0 | 2 | 0 | 0 | 0 | 2 | 0 | 0 | 0 |
| Meningitis viral | 0 | 0 | 0 | 0 | 0 | 0 | 0 | 0 | 0 | 0 | 0 | 0 |
| Sarampión | 0 | 0 | 0 | 0 | 0 | 0 | 0 | 0 | 0 | 0 | 0 | 0 |
| Rubéola | 1 | 0 | 0 | 1 | 0 | 0 | 0 | 0 | 0 | 0 | 0 | 0 |
| Hepatitis viral | 99 | 0 | 1 | 0 | 3 | 5 | 17 | 17 | 25 | 19 | 12 | 0 |
| Enfermedad por virus de la inmunodeficiencia humana | 992 | 5 | 4 | 5 | 32 | 204 | 364 | 237 | 94 | 28 | 8 | 11 |
| Tripanosomiasis (Enfermedad de Chagas) | 279 | 0 | 0 | 0 | 1 | 5 | 15 | 44 | 78 | 69 | 66 | 1 |
| Las demás enf. infecciosas y parasitarias | 214 | 32 | 8 | 9 | 4 | 22 | 17 | 32 | 28 | 23 | 36 | 3 |
| 2. Tumores | 31.832 | 20 | 68 | 163 | 289 | 413 | 801 | 2.803 | 6.655 | 9.076 | 11.457 | 87 |
| Tumores malignos | 30.451 | 12 | 62 | 148 | 264 | 388 | 737 | 2.674 | 6.380 | 8.718 | 10.986 | 82 |
| Esófago | 1.205 | 0 | 0 | 1 | 1 | 7 | 12 | 118 | 284 | 355 | 425 | 2 |
| Estómago | 1.772 | 0 | 0 | 0 | 7 | 15 | 56 | 189 | 386 | 513 | 602 | 4 |
| Colon, recto, de la porción rectosigmoidea y ano | 3.545 | 0 | 0 | 0 | 13 | 41 | 93 | 276 | 730 | 1.025 | 1.361 | 6 |
| Hígado y de las vías biliares intrahepáticas | 959 | 1 | 0 | 3 | 3 | 8 | 21 | 92 | 212 | 297 | 320 | 2 |
| Vesícula biliar y otras partes de las vías biliares | 496 | 0 | 0 | 0 | 0 | 0 | 13 | 32 | 113 | 159 | 174 | 5 |
| Páncreas | 1.862 | 0 | 0 | 0 | 0 | 8 | 42 | 165 | 417 | 593 | 635 | 2 |
| Tráquea, de los bronquios y del pulmón | 6.486 | 1 | 0 | 3 | 11 | 19 | 122 | 708 | 1.733 | 2.087 | 1.783 | 19 |
| Mama | 47 | 0 | 0 | 0 | 0 | 2 | 2 | 5 | 9 | 12 | 17 | 0 |
| Próstata | 3.717 | 0 | 1 | 2 | 0 | 2 | 5 | 48 | 318 | 917 | 2.415 | 9 |
| Riñón y otros órganos urinarios, excepto vejiga | 1.110 | 0 | 4 | 2 | 1 | 5 | 22 | 150 | 281 | 328 | 311 | 6 |
| Vejiga urinaria | 967 | 0 | 0 | 0 | 0 | 0 | 8 | 40 | 150 | 300 | 469 | 0 |
| Encéfalo y otras partes del sistema nervioso central | 596 | 2 | 15 | 28 | 18 | 34 | 38 | 80 | 149 | 125 | 104 | 3 |
| Linfoma no Hodgkin | 729 | 0 | 3 | 10 | 20 | 34 | 55 | 65 | 152 | 184 | 203 | 3 |

TABLA 24 A: CANTIDAD DE DEFUNCIONES POR GRUPOS DE EDAD Y SEXO, SEGUN GRUPOS DE CAUSAS SELECCIONADAS.

REPUBLICA ARGENTINA - AÑO 2009

VARONES

| GRUPO DE CAUSAS DE DEFUNCION | TOTAL | GRUPOS DE EDAD | | | | | | | | | | |
|---|---------------|----------------|------------|-----------|------------|------------|------------|--------------|--------------|---------------|---------------|------------|
| | | Menores de 1 | 1 a 4 | 5 a 14 | 15 a 24 | 25 a 34 | 35 a 44 | 45 a 54 | 55 a 64 | 65 a 74 | 75 y más | Sin esp. |
| Leucemias | 966 | 6 | 23 | 63 | 86 | 45 | 50 | 75 | 160 | 189 | 268 | 1 |
| Tumor maligno de sitios no especificados | 1.802 | 0 | 1 | 3 | 12 | 18 | 29 | 146 | 345 | 545 | 696 | 7 |
| Los demás tumores malignos | 4.192 | 2 | 15 | 33 | 92 | 150 | 169 | 485 | 941 | 1.089 | 1.203 | 13 |
| Carcinoma en situ, tumores benignos y de comportamiento incierto o desconocido | 1.381 | 8 | 6 | 15 | 25 | 25 | 64 | 129 | 275 | 358 | 471 | 5 |
| 3. Diabetes mellitus | 3.911 | 0 | 0 | 2 | 8 | 23 | 76 | 258 | 813 | 1.225 | 1.493 | 13 |
| 4. Def.de la nutrición y anemias nutricionales | 553 | 22 | 16 | 8 | 3 | 8 | 8 | 16 | 48 | 107 | 312 | 5 |
| 5. Trastornos metabólicos | 719 | 24 | 10 | 20 | 13 | 12 | 9 | 23 | 62 | 120 | 422 | 4 |
| 6. Meningitis | 173 | 27 | 3 | 8 | 3 | 11 | 22 | 28 | 33 | 22 | 16 | 0 |
| 7. Enfermedad de Alzheimer | 370 | 0 | 0 | 0 | 0 | 0 | 1 | 1 | 12 | 63 | 293 | 0 |
| 8. Trastornos mentales y del comportamiento | 1.308 | 0 | 0 | 0 | 4 | 20 | 57 | 163 | 218 | 238 | 599 | 9 |
| Síndrome de dependencia del alcohol | 655 | 0 | 0 | 0 | 2 | 18 | 54 | 149 | 186 | 159 | 80 | 7 |
| 9. Enfermedades del sistema circulatorio | 44.763 | 55 | 21 | 53 | 184 | 310 | 968 | 3.082 | 7.027 | 10.702 | 22.209 | 152 |
| Enfermedades hipertensivas | 2.494 | 0 | 0 | 2 | 2 | 4 | 34 | 156 | 346 | 623 | 1.319 | 8 |
| Enfermedades isquémicas del corazón | 10.880 | 0 | 0 | 0 | 22 | 59 | 278 | 1.024 | 2.274 | 2.749 | 4.440 | 34 |
| Insuficiencia cardíaca | 13.837 | 19 | 3 | 17 | 51 | 77 | 229 | 705 | 1.670 | 3.033 | 7.976 | 57 |
| Compl.y descripc.mal definidas de enf. cardíaca | 998 | 1 | 3 | 0 | 6 | 14 | 25 | 83 | 167 | 243 | 454 | 2 |
| Las demás enfermedades del corazón | 5.713 | 28 | 12 | 19 | 37 | 58 | 121 | 334 | 833 | 1.352 | 2.910 | 9 |
| Enfermedades cerebrovasculares | 8.939 | 6 | 3 | 14 | 57 | 88 | 247 | 677 | 1.437 | 2.208 | 4.171 | 31 |
| Aterosclerosis | 254 | 0 | 0 | 0 | 1 | 0 | 0 | 3 | 15 | 31 | 203 | 1 |
| Las demás enfermedades del sistema circulatorio | 1.648 | 1 | 0 | 1 | 8 | 10 | 34 | 100 | 285 | 463 | 736 | 10 |
| 10. Enfermedades del sistema respiratorio | 23.179 | 397 | 132 | 79 | 206 | 431 | 629 | 1.230 | 2.740 | 4.728 | 12.515 | 92 |
| Infecciones respiratorias agudas | 9.584 | 212 | 87 | 42 | 101 | 247 | 313 | 575 | 977 | 1.627 | 5.372 | 31 |
| Enf. crónicas de las vías respiratorias inferiores | 3.060 | 4 | 3 | 2 | 7 | 12 | 30 | 125 | 487 | 824 | 1.555 | 11 |
| Neumonitis debidas a sólidos y líquidos | 1.107 | 81 | 14 | 3 | 16 | 19 | 23 | 29 | 83 | 152 | 683 | 4 |
| Insuficiencia respiratoria no clasificada en otra parte | 5.255 | 45 | 11 | 13 | 35 | 63 | 124 | 242 | 648 | 1.268 | 2.776 | 30 |
| Las demás enfermedades del sistema respiratorio | 4.173 | 55 | 17 | 19 | 47 | 90 | 139 | 259 | 545 | 857 | 2.129 | 16 |
| 11. Apendicitis, hernia de la cavidad abdominal y obstrucción intestinal | 549 | 2 | 2 | 3 | 6 | 8 | 11 | 24 | 63 | 92 | 333 | 5 |
| 12.Enfermedades del hígado | 3.412 | 8 | 2 | 6 | 15 | 47 | 233 | 683 | 1.018 | 820 | 556 | 24 |
| Ciertas enf. crónicas del hígado y cirrosis | 2.298 | 3 | 1 | 0 | 2 | 25 | 156 | 476 | 698 | 576 | 347 | 14 |

TABLA 24 A: CANTIDAD DE DEFUNCIONES POR GRUPOS DE EDAD Y SEXO, SEGUN GRUPOS DE CAUSAS SELECCIONADAS.
 REPUBLICA ARGENTINA - AÑO 2009
VARONES

| GRUPO DE CAUSAS DE DEFUNCION | TOTAL | GRUPOS DE EDAD | | | | | | | | | | |
|---|---------------|----------------|------------|------------|--------------|--------------|--------------|--------------|--------------|--------------|--------------|------------|
| | | Menores de 1 | 1 a 4 | 5 a 14 | 15 a 24 | 25 a 34 | 35 a 44 | 45 a 54 | 55 a 64 | 65 a 74 | 75 y más | Sin esp. |
| 13. Enfermedades del sistema urinario | 4.396 | 10 | 6 | 7 | 20 | 57 | 87 | 202 | 512 | 929 | 2.554 | 12 |
| 15. Ciertas afecciones originadas en el período perinatal | 2.547 | 2.547 | 0 | 0 | 0 | 0 | 0 | 0 | 0 | 0 | 0 | 0 |
| 16. Malformaciones congénitas, deformidades y anomalías cromosómicas | 1.534 | 1.256 | 79 | 59 | 38 | 24 | 10 | 17 | 20 | 11 | 19 | 1 |
| 17. Causas externas | 14.099 | 158 | 242 | 429 | 3.138 | 2.727 | 1.726 | 1.622 | 1.494 | 1.121 | 1.321 | 121 |
| Accidentes de tráfico de vehículo de motor | 3.427 | 8 | 31 | 125 | 783 | 727 | 449 | 467 | 385 | 243 | 195 | 14 |
| Otros accidentes de transporte, inclusive secuelas | 194 | 1 | 5 | 16 | 32 | 36 | 26 | 21 | 31 | 15 | 10 | 1 |
| Ahogamiento y sumersión accidentales | 385 | 6 | 58 | 42 | 103 | 54 | 30 | 33 | 21 | 21 | 12 | 5 |
| Accidentes no especificados | 2.100 | 7 | 31 | 52 | 328 | 322 | 241 | 266 | 243 | 215 | 376 | 19 |
| Otras causas externas de traumatismos accidentales, inclusive secuelas | 1.404 | 126 | 65 | 81 | 162 | 163 | 142 | 169 | 175 | 132 | 172 | 17 |
| Suicidios, inclusive secuelas | 2.372 | 0 | 0 | 34 | 623 | 515 | 297 | 263 | 241 | 204 | 180 | 15 |
| Agresiones, inclusive secuelas | 1.550 | 2 | 8 | 23 | 516 | 410 | 232 | 156 | 86 | 51 | 49 | 17 |
| Eventos de intención no determinada, incl. secuelas | 2.251 | 7 | 41 | 53 | 588 | 488 | 291 | 218 | 230 | 141 | 164 | 30 |
| Complicaciones de la atención médica y quirúrgica | 411 | 1 | 2 | 3 | 3 | 11 | 17 | 29 | 82 | 97 | 163 | 3 |
| Las demás causas externas | 5 | 0 | 1 | 0 | 0 | 1 | 1 | 0 | 0 | 2 | 0 | 0 |
| 18. Demás causas definidas | 6.391 | 82 | 80 | 129 | 177 | 184 | 299 | 543 | 958 | 1.376 | 2.536 | 27 |
| B. MAL DEFINIDAS Y DESCONOCIDAS | 13.343 | 324 | 66 | 54 | 160 | 251 | 401 | 999 | 1.974 | 2.930 | 6.086 | 98 |

TABLA 24B: CANTIDAD DE DEFUNCIONES POR GRUPOS DE EDAD Y SEXO, SEGUN GRUPOS DE CAUSAS SELECCIONADAS.

REPUBLICA ARGENTINA - AÑO 2009

MUJERES

| GRUPO DE CAUSAS DE DEFUNCION | TOTAL | GRUPOS DE EDAD | | | | | | | | | | |
|--|----------------|----------------|------------|------------|--------------|--------------|--------------|--------------|---------------|---------------|---------------|------------|
| | | Menores de 1 | 1 a 4 | 5 a 14 | 15 a 24 | 25 a 34 | 35 a 44 | 45 a 54 | 55 a 64 | 65 a 74 | 75 y más | Sin esp. |
| TOTAL DEFUNCIONES | 144.060 | 3.901 | 692 | 809 | 1.682 | 2.370 | 3.700 | 7.426 | 13.935 | 22.284 | 86.846 | 415 |
| A. TOTAL CAUSAS DEFINIDAS | 131.314 | 3.668 | 635 | 770 | 1.608 | 2.234 | 3.484 | 7.004 | 12.986 | 20.503 | 78.062 | 360 |
| 1. Enfermedades infecciosas y parasitarias | 6.822 | 165 | 66 | 39 | 83 | 189 | 314 | 358 | 634 | 1.035 | 3.919 | 20 |
| Enfermedades infecciosas intestinales | 218 | 48 | 13 | 3 | 3 | 0 | 0 | 4 | 8 | 21 | 118 | 0 |
| Tuberculosis inclusive secuelas | 209 | 1 | 4 | 3 | 8 | 17 | 30 | 35 | 34 | 22 | 55 | 0 |
| Tétanos | 2 | 0 | 0 | 0 | 0 | 0 | 0 | 0 | 0 | 1 | 1 | 0 |
| Septicemias | 5.549 | 82 | 33 | 18 | 46 | 50 | 90 | 212 | 493 | 899 | 3.607 | 19 |
| Infección meningocócica | 15 | 2 | 4 | 4 | 0 | 0 | 0 | 0 | 1 | 1 | 3 | 0 |
| Meningitis viral | 3 | 0 | 0 | 0 | 0 | 0 | 0 | 1 | 2 | 0 | 0 | 0 |
| Sarampión | 0 | 0 | 0 | 0 | 0 | 0 | 0 | 0 | 0 | 0 | 0 | 0 |
| Rubéola | 0 | 0 | 0 | 0 | 0 | 0 | 0 | 0 | 0 | 0 | 0 | 0 |
| Hepatitis viral | 88 | 0 | 0 | 0 | 2 | 3 | 5 | 8 | 16 | 30 | 24 | 0 |
| Enfermedad por virus de la inmunodeficiencia humana | 427 | 5 | 2 | 6 | 17 | 108 | 170 | 75 | 28 | 12 | 3 | 1 |
| Tripanosomiasis (Enfermedad de Chagas) | 171 | 2 | 0 | 0 | 0 | 4 | 8 | 11 | 40 | 33 | 73 | 0 |
| Las demás enf. infecciosas y parasitarias | 140 | 25 | 10 | 5 | 7 | 7 | 11 | 12 | 12 | 16 | 35 | 0 |
| 2. Tumores | 28.233 | 13 | 53 | 119 | 183 | 485 | 1.282 | 2.994 | 5.218 | 6.359 | 11.457 | 70 |
| Tumores malignos | 27.088 | 12 | 49 | 104 | 168 | 463 | 1.232 | 2.886 | 5.046 | 6.134 | 10.925 | 69 |
| Esófago | 569 | 0 | 0 | 0 | 0 | 2 | 13 | 39 | 79 | 126 | 307 | 3 |
| Estómago | 1.058 | 0 | 0 | 0 | 0 | 12 | 32 | 98 | 166 | 251 | 496 | 3 |
| Colon, recto, de la porción rectosigmoidea y ano | 3.063 | 0 | 1 | 0 | 9 | 28 | 79 | 212 | 463 | 668 | 1.596 | 7 |
| Hígado y de las vías biliares intrahepáticas | 712 | 0 | 0 | 0 | 3 | 3 | 18 | 64 | 103 | 186 | 335 | 0 |
| Vesícula biliar y otras partes de las vías biliares | 765 | 0 | 0 | 0 | 0 | 2 | 21 | 71 | 172 | 199 | 298 | 2 |
| Páncreas | 1.957 | 0 | 0 | 0 | 0 | 9 | 25 | 122 | 329 | 493 | 974 | 5 |
| Tráquea, de los bronquios y del pulmón | 2.497 | 0 | 2 | 1 | 6 | 12 | 51 | 293 | 588 | 706 | 832 | 6 |
| Mama | 5.419 | 0 | 0 | 1 | 4 | 78 | 311 | 729 | 1.148 | 1.141 | 1.993 | 14 |
| Útero | 2.527 | 0 | 0 | 2 | 6 | 120 | 312 | 439 | 541 | 484 | 617 | 6 |
| Ovario | 1.133 | 0 | 0 | 2 | 7 | 15 | 65 | 168 | 269 | 264 | 341 | 2 |
| Riñón y otros órganos urinarios, excepto vejiga | 530 | 1 | 2 | 4 | 1 | 4 | 14 | 53 | 107 | 115 | 228 | 1 |
| Vejiga urinaria | 322 | 0 | 0 | 0 | 1 | 2 | 7 | 19 | 46 | 51 | 196 | 0 |
| Encéfalo y otras partes del sistema nervioso central | 498 | 1 | 6 | 26 | 16 | 30 | 30 | 63 | 92 | 103 | 127 | 4 |
| Linfoma no Hodgkin | 543 | 0 | 4 | 1 | 10 | 26 | 26 | 45 | 77 | 132 | 222 | 0 |

TABLA 24B: CANTIDAD DE DEFUNCIONES POR GRUPOS DE EDAD Y SEXO, SEGUN GRUPOS DE CAUSAS SELECCIONADAS
 REPUBLICA ARGENTINA - AÑO 2009
MUJERES

| GRUPO DE CAUSAS DE DEFUNCION | TOTAL | GRUPOS DE EDAD | | | | | | | | | | |
|---|---------------|----------------|------------|------------|------------|------------|------------|--------------|--------------|--------------|---------------|------------|
| | | Menores de 1 | 1 a 4 | 5 a 14 | 15 a 24 | 25 a 34 | 35 a 44 | 45 a 54 | 55 a 64 | 65 a 74 | 75 y más | Sin esp. |
| Leucemias | 859 | 8 | 22 | 46 | 62 | 45 | 63 | 62 | 104 | 146 | 301 | 0 |
| Tumor maligno de sitios no especificados | 1.652 | 0 | 1 | 2 | 6 | 10 | 51 | 142 | 269 | 377 | 784 | 10 |
| Los demás tumores malignos | 2.984 | 2 | 11 | 19 | 37 | 65 | 114 | 267 | 493 | 692 | 1.278 | 6 |
| Carcinoma en situ, tumores benignos y de comportamiento incierto o desconocido | 1.145 | 1 | 4 | 15 | 15 | 22 | 50 | 108 | 172 | 225 | 532 | 1 |
| 3. Diabetes mellitus | 3.778 | 0 | 2 | 4 | 15 | 24 | 52 | 179 | 580 | 974 | 1.937 | 11 |
| 4. Def.de la nutrición y anemias nutricionales | 557 | 17 | 14 | 8 | 4 | 3 | 7 | 14 | 18 | 54 | 418 | 0 |
| 5. Trastornos metabólicos | 957 | 18 | 4 | 11 | 10 | 11 | 7 | 19 | 36 | 89 | 749 | 3 |
| 6. Meningitis | 163 | 24 | 14 | 6 | 6 | 4 | 7 | 17 | 20 | 28 | 37 | 0 |
| 7. Enfermedad de Alzheimer | 810 | 0 | 0 | 0 | 0 | 1 | 0 | 3 | 19 | 81 | 702 | 4 |
| 8. Trastornos mentales y del comportamiento | 1.261 | 0 | 1 | 2 | 3 | 5 | 12 | 19 | 28 | 93 | 1.093 | 5 |
| Síndrome de dependencia del alcohol | 49 | 0 | 0 | 0 | 0 | 0 | 5 | 10 | 13 | 9 | 11 | 1 |
| 9. Enfermedades del sistema circulatorio | 45.023 | 41 | 23 | 39 | 123 | 239 | 494 | 1.395 | 3.097 | 6.372 | 33.089 | 111 |
| Enfermedades hipertensivas | 3.013 | 0 | 0 | 0 | 4 | 2 | 21 | 57 | 180 | 395 | 2.349 | 5 |
| Enfermedades isquémicas del corazón | 7.662 | 0 | 0 | 1 | 7 | 27 | 79 | 241 | 654 | 1.305 | 5.332 | 16 |
| Insuficiencia cardíaca | 16.467 | 12 | 1 | 12 | 22 | 65 | 95 | 326 | 835 | 1.897 | 13.154 | 48 |
| Compl.y descripc.mal definidas de enf. cardíaca | 893 | 0 | 3 | 1 | 6 | 7 | 9 | 31 | 57 | 128 | 648 | 3 |
| Las demás enfermedades del corazón | 5.931 | 25 | 13 | 11 | 41 | 38 | 87 | 199 | 440 | 928 | 4.144 | 5 |
| Enfermedades cerebrovasculares | 9.607 | 3 | 4 | 14 | 38 | 91 | 187 | 498 | 842 | 1.537 | 6.361 | 32 |
| Aterosclerosis | 486 | 0 | 0 | 0 | 0 | 0 | 1 | 3 | 3 | 15 | 464 | 0 |
| Las demás enfermedades del sistema circulatorio | 964 | 1 | 2 | 0 | 5 | 9 | 15 | 40 | 86 | 167 | 637 | 2 |
| 10. Enfermedades del sistema respiratorio | 22.286 | 328 | 119 | 108 | 185 | 307 | 449 | 782 | 1.476 | 2.856 | 15.599 | 77 |
| Infecciones respiratorias agudas | 9.741 | 196 | 71 | 70 | 116 | 184 | 250 | 341 | 557 | 1.031 | 6.895 | 30 |
| Enf. crónicas de las vías respiratorias inferiores | 1.644 | 1 | 3 | 3 | 3 | 16 | 26 | 79 | 222 | 365 | 920 | 6 |
| Neumonitis debidas a sólidos y líquidos | 1.184 | 68 | 13 | 9 | 8 | 9 | 13 | 17 | 47 | 104 | 893 | 3 |
| Insuficiencia respiratoria no clasificada en otra parte | 5.612 | 20 | 8 | 11 | 23 | 56 | 88 | 185 | 378 | 857 | 3.955 | 31 |
| Las demás enfermedades del sistema respiratorio | 4.105 | 43 | 24 | 15 | 35 | 42 | 72 | 160 | 272 | 499 | 2.936 | 7 |
| 11. Apendicitis, hernia de la cavidad abdominal y obstrucción intestinal | 844 | 3 | 2 | 3 | 5 | 8 | 13 | 22 | 50 | 118 | 620 | 0 |
| 12.Enfermedades del hígado | 1.359 | 6 | 4 | 12 | 14 | 22 | 57 | 180 | 300 | 333 | 428 | 3 |
| Ciertas enf. crónicas del hígado y cirrosis | 783 | 4 | 0 | 2 | 4 | 14 | 34 | 111 | 181 | 204 | 227 | 2 |

TABLA 24B: CANTIDAD DE DEFUNCIONES POR GRUPOS DE EDAD Y SEXO, SEGUN GRUPOS DE CAUSAS SELECCIONADAS
 REPUBLICA ARGENTINA - AÑO 2009

MUJERES

| GRUPO DE CAUSAS DE DEFUNCION | TOTAL | GRUPOS DE EDAD | | | | | | | | | | |
|---|---------------|----------------|------------|------------|------------|------------|------------|------------|------------|--------------|--------------|-----------|
| | | Menores de 1 | 1 a 4 | 5 a 14 | 15 a 24 | 25 a 34 | 35 a 44 | 45 a 54 | 55 a 64 | 65 a 74 | 75 y más | Sin esp. |
| 13. Enfermedades del sistema urinario | 4.491 | 3 | 13 | 7 | 18 | 33 | 78 | 184 | 345 | 701 | 3.098 | 11 |
| 14. Embarazo, parto y puerperio | 428 | 0 | 0 | 2 | 129 | 193 | 98 | 6 | 0 | 0 | 0 | 0 |
| 15. Ciertas afecciones originadas en el período perinatal | 1.894 | 1.894 | 0 | 0 | 0 | 0 | 0 | 0 | 0 | 0 | 0 | 0 |
| 16. Malformaciones congénitas, deformidades y anomalías cromosómicas | 1.247 | 995 | 89 | 49 | 26 | 20 | 13 | 15 | 14 | 7 | 17 | 2 |
| 17. Causas externas | 4.703 | 104 | 150 | 252 | 663 | 509 | 383 | 429 | 456 | 426 | 1.302 | 29 |
| Accidentes de tráfico de vehículo de motor | 993 | 9 | 27 | 76 | 218 | 137 | 120 | 124 | 106 | 84 | 83 | 9 |
| Otros accidentes de transporte, inclusive secuelas | 50 | 1 | 4 | 5 | 9 | 5 | 4 | 1 | 4 | 10 | 6 | 1 |
| Ahogamiento y sumersión accidentales | 85 | 1 | 27 | 24 | 10 | 4 | 5 | 2 | 7 | 3 | 1 | 1 |
| Accidentes no especificados | 1.037 | 5 | 18 | 26 | 60 | 77 | 42 | 55 | 68 | 92 | 588 | 6 |
| Otras causas externas de traumatismos accidentales, inclusive secuelas | 665 | 77 | 46 | 49 | 59 | 57 | 43 | 39 | 55 | 39 | 198 | 3 |
| Suicidios, inclusive secuelas | 594 | 0 | 0 | 28 | 166 | 106 | 65 | 87 | 71 | 43 | 26 | 2 |
| Agresiones, inclusive secuelas | 274 | 4 | 10 | 13 | 57 | 49 | 34 | 36 | 24 | 13 | 31 | 3 |
| Eventos de intención no determinada, incl. secuelas | 510 | 7 | 17 | 28 | 79 | 67 | 54 | 57 | 60 | 41 | 96 | 4 |
| Complicaciones de la atención médica y quirúrgica | 493 | 0 | 1 | 3 | 4 | 7 | 16 | 28 | 61 | 101 | 272 | 0 |
| Las demás causas externas | 2 | 0 | 0 | 0 | 1 | 0 | 0 | 0 | 0 | 0 | 1 | 0 |
| 18. Demás causas definidas | 6.458 | 57 | 81 | 109 | 141 | 181 | 218 | 388 | 695 | 977 | 3.597 | 14 |
| B. MAL DEFINIDAS Y DESCONOCIDAS | 12.746 | 233 | 57 | 39 | 74 | 136 | 216 | 422 | 949 | 1.781 | 8.784 | 55 |

TABLA 25 : DEFUNCIONES SEGUN EDAD, POR CAUSA DE MUERTE Y SEXO - TOTAL DEL PAIS - REPUBLICA ARGENTINA - 2009 - AMBOS SEXOS

| CAUSA DE LA DEFUNCION - LISTA BASICA | TOTAL | 0-6 DIAS | 7-27 DIAS | 28 D - 11 M | SUBT <1 A | 1 | 2 | 3 | 4 | 5 a 9 | 10 a 14 | 15 a 19 | 20 a 24 |
|---|----------------|--------------|--------------|--------------|--------------|------------|------------|------------|------------|------------|--------------|--------------|--------------|
| TOTAL GENERAL | 304.525 | 4.276 | 1.680 | 3.070 | 9.026 | 571 | 416 | 275 | 221 | 863 | 1.025 | 2.708 | 3.364 |
| COLERA | 0 | 0 | 0 | 0 | 0 | 0 | 0 | 0 | 0 | 0 | 0 | 0 | 0 |
| DIARREA Y GASTROENTERITIS DE PRESUNTO ORIGEN INFECCIOSO | 340 | 0 | 14 | 58 | 72 | 15 | 7 | 3 | 0 | 7 | 2 | 2 | 0 |
| OTRAS ENFERMEDADES INFECCIOSAS INTESTINALES E INTOXICACIONES ALIMENTARIAS | 41 | 1 | 14 | 12 | 27 | 1 | 0 | 0 | 0 | 1 | 1 | 0 | 1 |
| TUBERCULOSIS RESPIRATORIA | 510 | 0 | 0 | 0 | 0 | 0 | 2 | 1 | 0 | 1 | 0 | 0 | 19 |
| TUBERCULOSIS, OTRAS FORMAS | 80 | 0 | 0 | 1 | 1 | 0 | 0 | 2 | 0 | 2 | 0 | 4 | 3 |
| INFECCION MENINGOCOCICA | 31 | 0 | 1 | 7 | 8 | 5 | 2 | 2 | 1 | 4 | 0 | 0 | 2 |
| SEPTICEMIAS | 10.292 | 0 | 0 | 168 | 168 | 25 | 18 | 12 | 5 | 23 | 20 | 46 | 51 |
| ENFERMEDADES ESTREPTOCOCICAS | 13 | 0 | 0 | 0 | 0 | 0 | 0 | 0 | 0 | 0 | 0 | 0 | 0 |
| TETANOS NEONATAL | 0 | 0 | 0 | 0 | 0 | 0 | 0 | 0 | 0 | 0 | 0 | 0 | 0 |
| TETANOS OBSTETRICO | 0 | 0 | 0 | 0 | 0 | 0 | 0 | 0 | 0 | 0 | 0 | 0 | 0 |
| TETANOS | 7 | 0 | 0 | 0 | 0 | 0 | 0 | 0 | 0 | 0 | 0 | 0 | 0 |
| DIFTERIA | 0 | 0 | 0 | 0 | 0 | 0 | 0 | 0 | 0 | 0 | 0 | 0 | 0 |
| TOS FERINA | 15 | 0 | 0 | 15 | 15 | 0 | 0 | 0 | 0 | 0 | 0 | 0 | 0 |
| OTRAS ENFERMEDADES BACTERIANAS | 54 | 0 | 2 | 3 | 5 | 0 | 0 | 0 | 0 | 1 | 2 | 0 | 3 |
| INFECCION CON MODO DE TRANSMISION PREDOMINANTEMENTE SEXUAL | 25 | 16 | 3 | 2 | 21 | 0 | 0 | 0 | 0 | 0 | 0 | 0 | 0 |
| POLIOMIELITIS AGUDA | 0 | 0 | 0 | 0 | 0 | 0 | 0 | 0 | 0 | 0 | 0 | 0 | 0 |
| INFECCION DEL SISTEMA NERVIOSO CENTRAL POR VIRUS LENTO | 13 | 0 | 0 | 0 | 0 | 0 | 0 | 0 | 0 | 0 | 0 | 0 | 0 |
| SARAMPION | 0 | 0 | 0 | 0 | 0 | 0 | 0 | 0 | 0 | 0 | 0 | 0 | 0 |
| HEPATITIS VIRAL | 187 | 0 | 0 | 0 | 0 | 1 | 0 | 0 | 0 | 0 | 0 | 2 | 3 |
| ENFERMEDAD POR VIRUS DE INMUNODEFICIENCIA HUMANA | 1.423 | 2 | 0 | 8 | 10 | 3 | 1 | 1 | 1 | 3 | 9 | 13 | 36 |
| FIEBRES VIRALES TRANSMITIDAS POR ARTRÓPODOS | 12 | 0 | 0 | 0 | 0 | 1 | 0 | 0 | 0 | 0 | 0 | 0 | 1 |
| OTRAS ENFERMEDADES VIRALES | 80 | 0 | 0 | 7 | 7 | 4 | 3 | 2 | 2 | 8 | 3 | 2 | 0 |
| MALARIA | 0 | 0 | 0 | 0 | 0 | 0 | 0 | 0 | 0 | 0 | 0 | 0 | 0 |
| ENFERMEDAD DE CHAGAS | 450 | 1 | 1 | 0 | 2 | 0 | 0 | 0 | 0 | 0 | 0 | 0 | 1 |
| OTRAS ENFERMEDADES INFECCIOSAS Y PARASITARIAS | 183 | 0 | 0 | 10 | 10 | 2 | 3 | 0 | 1 | 1 | 1 | 3 | 2 |
| TUMOR MALIGNO DEL LABIO, DE LA CAVIDAD BUCAL Y DE LA FARINGE | 819 | 0 | 0 | 0 | 0 | 0 | 0 | 0 | 0 | 0 | 0 | 2 | 3 |
| TUMOR MALIGNO DEL ESOFAGO | 1.779 | 0 | 0 | 0 | 0 | 0 | 0 | 0 | 0 | 1 | 0 | 1 | 0 |
| TUMOR MALIGNO DEL ESTOMAGO | 2.836 | 0 | 0 | 0 | 0 | 0 | 0 | 0 | 0 | 0 | 0 | 2 | 5 |
| TUMOR MALIGNO DEL COLON | 5.700 | 0 | 0 | 0 | 0 | 0 | 0 | 0 | 1 | 0 | 0 | 5 | 11 |
| TUMOR MALIGNO DEL LA UNION RECTOSIGMOIDEA, RECTO, ANO Y CONDUCTO ANAL | 913 | 0 | 0 | 0 | 0 | 0 | 0 | 0 | 0 | 0 | 0 | 2 | 4 |
| TUMOR MALIGNO DEL HIGADO Y DE LAS VIAS BILIARES INTRAHEPATICAS | 1.673 | 1 | 0 | 0 | 1 | 0 | 0 | 0 | 0 | 1 | 2 | 1 | 5 |
| TUMOR MALIGNO DEL PANCREAS | 3.824 | 0 | 0 | 0 | 0 | 0 | 0 | 0 | 0 | 0 | 0 | 0 | 0 |

TABLA 25 : DEFUNCIONES SEGUN EDAD, POR CAUSA DE MUERTE Y SEXO - TOTAL DEL PAIS - REPUBLICA ARGENTINA - 2009 - AMBOS SEXOS

| CAUSA DE LA DEFUNCION - LISTA BASICA | 25 a 29 | 30 a 34 | 35 a 39 | 40 a 44 | 45 a 49 | 50 a 54 | 55 a 59 | 60 a 64 | 65 a 69 | 70 a 74 | 75 a 79 | 80 a 84 | 85 Y MAS | SIN ESP |
|---|--------------|--------------|--------------|--------------|--------------|---------------|---------------|---------------|---------------|---------------|---------------|---------------|---------------|--------------|
| TOTAL GENERAL | 3.494 | 3.742 | 4.276 | 5.399 | 7.832 | 11.995 | 16.833 | 21.783 | 26.128 | 31.093 | 39.177 | 44.135 | 68.874 | 1.295 |
| COLERA | 0 | 0 | 0 | 0 | 0 | 0 | 0 | 0 | 0 | 0 | 0 | 0 | 0 | 0 |
| DIARREA Y GASTROENTERITIS DE PRESUNTO ORIGEN INFECCIOSO | 0 | 1 | 1 | 2 | 3 | 2 | 10 | 5 | 13 | 28 | 42 | 41 | 84 | 0 |
| OTRAS ENFERMEDADES INFECCIOSAS INTESTINALES E INTOXICACIONES ALIMENTARIAS | 0 | 0 | 0 | 0 | 0 | 1 | 0 | 2 | 0 | 3 | 0 | 1 | 3 | 0 |
| TUBERCULOSIS RESPIRATORIA | 11 | 21 | 23 | 34 | 50 | 38 | 59 | 65 | 36 | 42 | 35 | 40 | 29 | 4 |
| TUBERCULOSIS, OTRAS FORMAS | 2 | 6 | 7 | 10 | 6 | 3 | 9 | 5 | 7 | 4 | 5 | 2 | 2 | 0 |
| INFECCION MENINGOCOCICA | 0 | 0 | 0 | 0 | 0 | 0 | 2 | 1 | 1 | 0 | 1 | 0 | 2 | 0 |
| SEPTICEMIAS | 60 | 60 | 123 | 136 | 189 | 313 | 489 | 665 | 887 | 1.100 | 1.518 | 1.783 | 2.554 | 47 |
| ENFERMEDADES ESTREPTOCOCICAS | 0 | 0 | 0 | 0 | 0 | 0 | 2 | 0 | 1 | 1 | 4 | 1 | 4 | 0 |
| TETANOS NEONATAL | 0 | 0 | 0 | 0 | 0 | 0 | 0 | 0 | 0 | 0 | 0 | 0 | 0 | 0 |
| TETANOS OBSTETRICO | 0 | 0 | 0 | 0 | 0 | 0 | 0 | 0 | 0 | 0 | 0 | 0 | 0 | 0 |
| TETANOS | 0 | 0 | 0 | 0 | 0 | 0 | 1 | 1 | 3 | 0 | 1 | 0 | 1 | 0 |
| DIFTERIA | 0 | 0 | 0 | 0 | 0 | 0 | 0 | 0 | 0 | 0 | 0 | 0 | 0 | 0 |
| TOS FERINA | 0 | 0 | 0 | 0 | 0 | 0 | 0 | 0 | 0 | 0 | 0 | 0 | 0 | 0 |
| OTRAS ENFERMEDADES BACTERIANAS | 1 | 0 | 1 | 0 | 0 | 5 | 3 | 3 | 3 | 5 | 5 | 9 | 8 | 0 |
| INFECCION CON MODO DE TRANSMISION PREDOMINANTEMENTE SEXUAL | 0 | 1 | 0 | 0 | 0 | 0 | 0 | 1 | 0 | 0 | 1 | 1 | 0 | 0 |
| POLIOMIELITIS AGUDA | 0 | 0 | 0 | 0 | 0 | 0 | 0 | 0 | 0 | 0 | 0 | 0 | 0 | 0 |
| INFECCION DEL SISTEMA NERVIOSO CENTRAL POR VIRUS LENTO | 0 | 1 | 2 | 0 | 0 | 1 | 2 | 2 | 3 | 1 | 0 | 1 | 0 | 0 |
| SARAMPION | 0 | 0 | 0 | 0 | 0 | 0 | 0 | 0 | 0 | 0 | 0 | 0 | 0 | 0 |
| HEPATITIS VIRAL | 2 | 6 | 11 | 11 | 11 | 14 | 15 | 26 | 23 | 26 | 16 | 16 | 4 | 0 |
| ENFERMEDAD POR VIRUS DE INMUNODEFICIENCIA HUMANA | 101 | 211 | 283 | 254 | 197 | 115 | 72 | 50 | 26 | 14 | 8 | 2 | 1 | 12 |
| FIEBRES VIRALES TRANSMITIDAS POR ARTRÓPODOS | 0 | 0 | 0 | 1 | 1 | 1 | 0 | 0 | 1 | 2 | 2 | 0 | 2 | 0 |
| OTRAS ENFERMEDADES VIRALES | 4 | 3 | 1 | 4 | 5 | 4 | 2 | 6 | 2 | 4 | 7 | 5 | 2 | 0 |
| MALARIA | 0 | 0 | 0 | 0 | 0 | 0 | 0 | 0 | 0 | 0 | 0 | 0 | 0 | 0 |
| ENFERMEDAD DE CHAGAS | 4 | 5 | 6 | 17 | 19 | 36 | 52 | 66 | 52 | 50 | 48 | 35 | 56 | 1 |
| OTRAS ENFERMEDADES INFECCIOSAS Y PARASITARIAS | 10 | 10 | 13 | 8 | 15 | 17 | 14 | 9 | 11 | 15 | 14 | 6 | 15 | 3 |
| TUMOR MALIGNO DEL LABIO, DE LA CAVIDAD BUCAL Y DE LA FARINGE | 4 | 8 | 10 | 15 | 36 | 82 | 102 | 142 | 117 | 86 | 60 | 80 | 69 | 3 |
| TUMOR MALIGNO DEL ESOFAGO | 5 | 4 | 5 | 20 | 60 | 97 | 146 | 217 | 227 | 254 | 295 | 231 | 207 | 9 |
| TUMOR MALIGNO DEL ESTOMAGO | 12 | 15 | 32 | 56 | 105 | 182 | 227 | 325 | 374 | 390 | 404 | 372 | 327 | 8 |
| TUMOR MALIGNO DEL COLON | 24 | 39 | 46 | 89 | 162 | 228 | 440 | 570 | 677 | 796 | 902 | 847 | 849 | 14 |
| TUMOR MALIGNO DEL LA UNION RECTOSIGMOIDEA, RECTO, ANO Y CONDUCTO ANAL | 1 | 5 | 17 | 20 | 41 | 57 | 79 | 104 | 117 | 104 | 121 | 109 | 130 | 2 |
| TUMOR MALIGNO DEL HIGADO Y DE LAS VIAS BILIARES INTRAHEPATICAS | 5 | 6 | 13 | 26 | 55 | 101 | 138 | 177 | 228 | 255 | 284 | 198 | 173 | 4 |
| TUMOR MALIGNO DEL PANCREAS | 7 | 10 | 24 | 43 | 104 | 184 | 317 | 430 | 473 | 613 | 618 | 515 | 477 | 9 |

TABLA 25 : DEFUNCIONES SEGUN EDAD, POR CAUSA DE MUERTE Y SEXO - TOTAL DEL PAIS - REPUBLICA ARGENTINA - 2009 - AMBOS SEXOS

| CAUSA DE LA DEFUNCION - LISTA BASICA | TOTAL | 0-6 DIAS | 7-27 DIAS | 28 D - 11 M | SUBT <1 A | 1 | 2 | 3 | 4 | 5 a 9 | 10 a 14 | 15 a 19 | 20 a 24 |
|--|-------|----------|-----------|-------------|-----------|----|----|----|----|-------|---------|---------|---------|
| TUMOR MALIGNO DE LA LARINGE | 841 | 0 | 0 | 0 | 0 | 0 | 1 | 0 | 0 | 0 | 0 | 0 | 0 |
| TUMOR MALIGNO DE LA TRAQUEA, DE LOS BRONQUIOS Y DEL PULMON | 8.992 | 0 | 0 | 1 | 1 | 0 | 1 | 1 | 0 | 2 | 2 | 2 | 15 |
| MELANOMA MALIGNO DE LA PIEL | 510 | 0 | 0 | 0 | 0 | 1 | 0 | 0 | 0 | 0 | 0 | 1 | 2 |
| TUMOR MALIGNO DE LA MAMA | 5.466 | 0 | 0 | 0 | 0 | 0 | 0 | 0 | 0 | 0 | 1 | 0 | 4 |
| TUMOR MALIGNO DEL CUELLO DEL UTERO | 1.048 | 0 | 0 | 0 | 0 | 0 | 0 | 0 | 0 | 0 | 2 | 0 | 3 |
| TUMOR MALIGNO DEL CUERPO DEL UTERO | 348 | 0 | 0 | 0 | 0 | 0 | 0 | 0 | 0 | 0 | 0 | 0 | 1 |
| TUMOR MALIGNO DEL UTERO, PARTE NO ESPECIFICADA | 1.131 | 0 | 0 | 0 | 0 | 0 | 0 | 0 | 0 | 0 | 0 | 0 | 2 |
| TUMOR MALIGNO DEL OVARIO | 1.133 | 0 | 0 | 0 | 0 | 0 | 0 | 0 | 0 | 0 | 2 | 4 | 3 |
| TUMOR MALIGNO DE LA PROSTATA | 3.717 | 0 | 0 | 0 | 0 | 0 | 0 | 0 | 1 | 2 | 0 | 0 | 0 |
| TUMOR MALIGNO DEL RIÑON Y PELVIS RENAL | 1.605 | 0 | 0 | 1 | 1 | 1 | 1 | 1 | 3 | 3 | 3 | 1 | 1 |
| TUMOR MALIGNO DE LA VEJIGA URINARIA | 1.290 | 0 | 0 | 0 | 0 | 0 | 0 | 0 | 0 | 0 | 0 | 0 | 1 |
| TUMOR MALIGNO DEL ENCEFALO Y SISTEMA NERVIOSO CENTRAL | 1.054 | 0 | 0 | 3 | 3 | 4 | 2 | 2 | 8 | 28 | 25 | 18 | 14 |
| ENFERMEDAD DE HODGKIN | 173 | 0 | 0 | 0 | 0 | 0 | 0 | 0 | 0 | 1 | 1 | 5 | 9 |
| LEUCEMIA | 1.826 | 0 | 2 | 12 | 14 | 12 | 10 | 15 | 8 | 53 | 56 | 85 | 63 |
| OTROS TUMORES MALIGNOS DEL TEJIDO LINFATICO, ORGANOS HEMATOPOYETICOS Y TEJIDOS AFINES | 1.885 | 0 | 0 | 0 | 0 | 2 | 0 | 1 | 4 | 4 | 8 | 14 | 17 |
| RESTO DE TUMORES MALIGNOS | 9.027 | 0 | 0 | 4 | 4 | 3 | 13 | 8 | 8 | 21 | 34 | 54 | 73 |
| TUMOR BENIGNO DEL ENCEFALO Y DE OTRAS PARTES DEL SISTEMA NERVIOSO CENTRAL | 9 | 0 | 0 | 0 | 0 | 0 | 0 | 0 | 0 | 0 | 0 | 0 | 0 |
| RESTO DE TUMORES (IN SITU, BENIGNOS, DE COMPORTAMIENTO INCIERTO O DESCONOCIDO) | 2.518 | 3 | 2 | 4 | 9 | 4 | 2 | 3 | 1 | 15 | 15 | 21 | 19 |
| ANEMIAS | 646 | 0 | 0 | 9 | 9 | 4 | 3 | 1 | 2 | 5 | 4 | 12 | 9 |
| RESTO ENF DE LA SANGRE Y ORG HEMATOPOYETICOS Y CIERTOS TRASTORNOS MECANISMO DE INMUNIDAD | 357 | 0 | 0 | 14 | 14 | 2 | 2 | 3 | 4 | 5 | 8 | 9 | 10 |
| DIABETES MELLITUS | 7.701 | 0 | 0 | 0 | 0 | 1 | 0 | 0 | 1 | 5 | 2 | 10 | 14 |
| DESNUTRICION | 1.064 | 0 | 2 | 37 | 39 | 14 | 11 | 4 | 0 | 8 | 7 | 4 | 2 |
| RESTO DE ENFERMEDADES ENDOCRINAS, NUTRICIONALES Y METABOLICAS | 2.019 | 3 | 5 | 41 | 49 | 10 | 3 | 1 | 2 | 18 | 16 | 22 | 10 |
| TRASTORNOS MENTALES Y DEL COMPORTAMIENTO DEBIDOS AL USO DE ALCOHOL | 707 | 0 | 0 | 0 | 0 | 0 | 0 | 0 | 0 | 0 | 0 | 1 | 1 |
| RESTO DE TRASTORNOS MENTALES Y DEL COMPORTAMIENTO | 1.868 | 0 | 0 | 0 | 0 | 0 | 0 | 1 | 0 | 0 | 2 | 4 | 1 |
| MENINGITIS | 336 | 1 | 11 | 39 | 51 | 6 | 6 | 5 | 0 | 9 | 5 | 5 | 4 |
| OTRAS ENFERMEDADES INFLAMATORIAS DEL SISTEMA NERVIOSO CENTRAL | 190 | 0 | 1 | 5 | 6 | 6 | 4 | 1 | 2 | 3 | 7 | 5 | 4 |
| ENFERMEDAD DE ALZHEIMER | 1.180 | 0 | 0 | 0 | 0 | 0 | 0 | 0 | 0 | 0 | 0 | 0 | 0 |
| RESTO DE ENFERMEDADES DEL SISTEMA NERVIOSO | 2.712 | 1 | 5 | 76 | 82 | 31 | 32 | 24 | 23 | 79 | 95 | 92 | 71 |
| ENFERMEDADES DEL OJO Y SUS ANEXOS | 3 | 0 | 0 | 0 | 0 | 0 | 0 | 0 | 0 | 0 | 0 | 0 | 0 |
| ENFERMEDADES DEL OIDO Y DE LA APOFISIS MASTOIDES | 2 | 0 | 0 | 0 | 0 | 0 | 0 | 0 | 0 | 0 | 0 | 0 | 0 |
| FIEBRE REUMATICA AGUDA Y ENFERMEDADES CARDIACAS REUMATICAS CRONICAS | 211 | 0 | 0 | 0 | 0 | 0 | 0 | 0 | 0 | 0 | 0 | 0 | 3 |

TABLA 25 : DEFUNCIONES SEGUN EDAD, POR CAUSA DE MUERTE Y SEXO - TOTAL DEL PAIS - REPUBLICA ARGENTINA - 2009 - AMBOS SEXOS

| CAUSA DE LA DEFUNCION - LISTA BASICA | 25 a 29 | 30 a 34 | 35 a 39 | 40 a 44 | 45 a 49 | 50 a 54 | 55 a 59 | 60 a 64 | 65 a 69 | 70 a 74 | 75 a 79 | 80 a 84 | 85 Y MAS | SIN ESP |
|--|---------|---------|---------|---------|---------|---------|---------|---------|---------|---------|---------|---------|----------|---------|
| TUMOR MALIGNO DE LA LARINGE | 0 | 3 | 0 | 12 | 35 | 80 | 88 | 131 | 163 | 112 | 108 | 64 | 40 | 4 |
| TUMOR MALIGNO DE LA TRAQUEA, DE LOS BRONQUIOS Y DEL PULMON | 12 | 19 | 49 | 124 | 313 | 689 | 1.050 | 1.272 | 1.489 | 1.305 | 1.265 | 783 | 570 | 28 |
| MELANOMA MALIGNO DE LA PIEL | 4 | 11 | 16 | 21 | 40 | 29 | 46 | 54 | 55 | 47 | 59 | 64 | 60 | 0 |
| TUMOR MALIGNO DE LA MAMA | 13 | 67 | 117 | 196 | 314 | 420 | 538 | 619 | 555 | 598 | 694 | 615 | 701 | 14 |
| TUMOR MALIGNO DEL CUELLO DEL UTERO | 27 | 57 | 88 | 99 | 109 | 130 | 128 | 109 | 86 | 59 | 60 | 48 | 41 | 2 |
| TUMOR MALIGNO DEL CUERPO DEL UTERO | 1 | 1 | 1 | 7 | 14 | 13 | 28 | 49 | 52 | 58 | 43 | 38 | 42 | 0 |
| TUMOR MALIGNO DEL UTERO, PARTE NO ESPECIFICADA | 14 | 20 | 50 | 67 | 71 | 102 | 108 | 119 | 132 | 97 | 135 | 97 | 113 | 4 |
| TUMOR MALIGNO DEL OVARIO | 6 | 9 | 18 | 47 | 73 | 95 | 120 | 149 | 128 | 136 | 142 | 108 | 91 | 2 |
| TUMOR MALIGNO DE LA PROSTATA | 2 | 0 | 1 | 4 | 10 | 38 | 96 | 222 | 371 | 546 | 807 | 856 | 752 | 9 |
| TUMOR MALIGNO DEL RIÑON Y PELVIS RENAL | 1 | 7 | 13 | 23 | 70 | 132 | 154 | 224 | 232 | 204 | 211 | 177 | 135 | 7 |
| TUMOR MALIGNO DE LA VEJIGA URINARIA | 0 | 2 | 5 | 10 | 21 | 38 | 78 | 118 | 159 | 192 | 219 | 212 | 235 | 0 |
| TUMOR MALIGNO DEL ENCEFALO Y SISTEMA NERVIOSO CENTRAL | 25 | 34 | 31 | 36 | 61 | 79 | 102 | 134 | 124 | 95 | 106 | 73 | 41 | 9 |
| ENFERMEDAD DE HODGKIN | 11 | 14 | 5 | 7 | 7 | 6 | 14 | 16 | 16 | 22 | 17 | 11 | 11 | 0 |
| LEUCEMIA | 39 | 51 | 52 | 61 | 54 | 83 | 122 | 142 | 156 | 180 | 190 | 197 | 182 | 1 |
| OTROS TUMORES MALIGNOS DEL TEJIDO LINFATICO, ORGANOS HEMATOPOYETICOS Y TEJIDOS AFINES | 28 | 36 | 45 | 51 | 65 | 88 | 147 | 210 | 239 | 274 | 267 | 223 | 157 | 5 |
| RESTO DE TUMORES MALIGNOS | 74 | 118 | 128 | 169 | 298 | 493 | 708 | 919 | 1.067 | 1.199 | 1.271 | 1.138 | 1.190 | 37 |
| TUMOR BENIGNO DEL ENCEFALO Y DE OTRAS PARTES DEL SISTEMA NERVIOSO CENTRAL | 0 | 0 | 0 | 1 | 1 | 0 | 3 | 2 | 1 | 0 | 0 | 1 | 0 | 0 |
| RESTO DE TUMORES (IN SITU, BENIGNOS, DE COMPORTAMIENTO INCIERTO O DESCONOCIDO) | 28 | 19 | 48 | 65 | 87 | 149 | 192 | 250 | 251 | 331 | 342 | 324 | 336 | 7 |
| ANEMIAS | 5 | 8 | 6 | 5 | 13 | 14 | 26 | 34 | 49 | 46 | 76 | 106 | 205 | 4 |
| RESTO ENF DE LA SANGRE Y ORG HEMATOPOYETICOS Y CIERTOS TRASTORNOS MECANISMO DE INMUNIDAD | 8 | 12 | 19 | 15 | 18 | 31 | 24 | 24 | 23 | 25 | 29 | 30 | 41 | 1 |
| DIABETES MELLITUS | 15 | 32 | 51 | 77 | 150 | 287 | 590 | 806 | 1.018 | 1.182 | 1.287 | 1.112 | 1.036 | 25 |
| DESNUTRICION | 9 | 2 | 6 | 9 | 13 | 16 | 29 | 35 | 67 | 88 | 143 | 173 | 380 | 5 |
| RESTO DE ENFERMEDADES ENDOCRINAS, NUTRICIONALES Y METABOLICAS | 23 | 25 | 20 | 20 | 38 | 41 | 68 | 94 | 98 | 178 | 218 | 335 | 722 | 8 |
| TRASTORNOS MENTALES Y DEL COMPORTAMIENTO DEBIDOS AL USO DE ALCOHOL | 0 | 18 | 14 | 45 | 62 | 98 | 96 | 103 | 98 | 70 | 55 | 23 | 13 | 10 |
| RESTO DE TRASTORNOS MENTALES Y DEL COMPORTAMIENTO | 4 | 3 | 4 | 6 | 11 | 12 | 16 | 31 | 55 | 108 | 244 | 422 | 936 | 8 |
| MENINGITIS | 7 | 8 | 19 | 10 | 14 | 31 | 23 | 30 | 25 | 25 | 20 | 17 | 16 | 0 |
| OTRAS ENFERMEDADES INFLAMATORIAS DEL SISTEMA NERVIOSO CENTRAL | 9 | 17 | 10 | 13 | 14 | 16 | 18 | 16 | 9 | 4 | 12 | 7 | 6 | 1 |
| ENFERMEDAD DE ALZHEIMER | 0 | 1 | 1 | 0 | 2 | 2 | 8 | 23 | 54 | 90 | 187 | 309 | 499 | 4 |
| RESTO DE ENFERMEDADES DEL SISTEMA NERVIOSO | 91 | 46 | 71 | 65 | 88 | 99 | 137 | 139 | 151 | 245 | 340 | 326 | 374 | 11 |
| ENFERMEDADES DEL OJO Y SUS ANEXOS | 0 | 0 | 0 | 0 | 0 | 0 | 1 | 0 | 0 | 0 | 0 | 1 | 1 | 0 |
| ENFERMEDADES DEL OIDO Y DE LA APOFISIS MASTOIDES | 0 | 0 | 0 | 0 | 0 | 0 | 0 | 0 | 1 | 0 | 1 | 0 | 0 | 0 |
| FIEBRE REUMATICA AGUDA Y ENFERMEDADES CARDIACAS REUMATICAS CRONICAS | 3 | 0 | 4 | 11 | 10 | 11 | 14 | 23 | 22 | 28 | 28 | 27 | 27 | 0 |

TABLA 25 : DEFUNCIONES SEGUN EDAD, POR CAUSA DE MUERTE Y SEXO - TOTAL DEL PAIS - REPUBLICA ARGENTINA - 2009 - AMBOS SEXOS

| CAUSA DE LA DEFUNCION - LISTA BASICA | TOTAL | 0-6 DIAS | 7-27 DIAS | 28 D - 11 M | SUBT <1 A | 1 | 2 | 3 | 4 | 5 a 9 | 10 a 14 | 15 a 19 | 20 a 24 |
|--|--------|----------|-----------|-------------|-----------|----|----|----|----|-------|---------|---------|---------|
| ENFERMEDADES HIPERTENSIVAS | 5.514 | 0 | 0 | 0 | 0 | 0 | 0 | 0 | 0 | 1 | 1 | 5 | 1 |
| INFARTO AGUDO DEL MIOCARDIO | 14.379 | 0 | 0 | 0 | 0 | 0 | 0 | 0 | 0 | 0 | 0 | 9 | 13 |
| OTRAS ENFERMEDADES ISQUEMICAS DEL CORAZON | 4.183 | 0 | 0 | 0 | 0 | 0 | 0 | 0 | 0 | 0 | 1 | 1 | 7 |
| ENFERMEDAD CARDIOPULMONAR Y DE LA CIRCULACION PULMONAR | 1.383 | 0 | 0 | 8 | 8 | 1 | 1 | 0 | 0 | 3 | 0 | 6 | 6 |
| INSUFICIENCIA CARDIACA | 30.363 | 0 | 0 | 31 | 31 | 1 | 1 | 1 | 1 | 15 | 14 | 34 | 42 |
| OTRAS FORMAS DE ENFERMEDADES DEL CORAZON | 11.952 | 17 | 4 | 25 | 46 | 11 | 11 | 5 | 2 | 17 | 13 | 39 | 37 |
| ENFERMEDADES CEREBROVASCULARES | 18.572 | 0 | 0 | 9 | 9 | 1 | 4 | 1 | 1 | 11 | 18 | 37 | 58 |
| ENFERMEDADES DE LAS ARTERIAS, ARTERIOLAS Y VASOS CAPILARES | 2.585 | 0 | 0 | 0 | 0 | 0 | 0 | 1 | 0 | 0 | 0 | 5 | 4 |
| FLEBITIS, EMBOLIAS Y TROMBOSIS VENOSAS | 184 | 0 | 0 | 1 | 1 | 0 | 0 | 0 | 0 | 0 | 0 | 0 | 0 |
| RESTO DE ENFERMEDADES DEL SISTEMA CIRCULATORIO | 590 | 0 | 1 | 0 | 1 | 0 | 0 | 1 | 0 | 1 | 0 | 1 | 4 |
| INFLUENZA | 358 | 0 | 2 | 39 | 41 | 7 | 9 | 4 | 4 | 16 | 7 | 9 | 13 |
| NEUMONIA | 18.397 | 1 | 21 | 237 | 259 | 60 | 36 | 24 | 11 | 50 | 38 | 71 | 120 |
| BRONQUITIS Y OTRAS ENFERMEDADES PULMONARES OBSTRUCTIVAS CRONICAS | 4.003 | 0 | 0 | 4 | 4 | 3 | 3 | 0 | 0 | 0 | 3 | 2 | 1 |
| ENFISEMA | 249 | 0 | 0 | 0 | 0 | 0 | 0 | 0 | 0 | 0 | 0 | 0 | 0 |
| ASMA | 442 | 0 | 0 | 1 | 1 | 0 | 0 | 0 | 0 | 1 | 1 | 4 | 3 |
| RESTO DE ENFERMEDADES DEL SISTEMA RESPIRATORIO | 22.092 | 4 | 9 | 408 | 421 | 42 | 24 | 15 | 11 | 36 | 36 | 78 | 90 |
| ULCERA PEPTICA | 300 | 0 | 0 | 0 | 0 | 0 | 0 | 0 | 0 | 0 | 0 | 0 | 2 |
| HERNIA, ILEO PARALITICO Y OBSTRUCCION INTESTINAL SIN HERNIA | 1.339 | 0 | 0 | 5 | 5 | 0 | 2 | 0 | 2 | 2 | 4 | 4 | 2 |
| ENTERITIS Y COLITIS NO INFECCIOSAS | 59 | 0 | 0 | 1 | 1 | 0 | 0 | 0 | 0 | 0 | 1 | 2 | 1 |
| ENFERMEDAD ALCOHOLICA DEL HIGADO | 793 | 0 | 0 | 0 | 0 | 0 | 0 | 0 | 0 | 0 | 0 | 0 | 0 |
| OTRAS ENFERMEDADES DEL HIGADO | 3.983 | 0 | 1 | 13 | 14 | 1 | 1 | 1 | 3 | 10 | 8 | 17 | 12 |
| RESTO ENFERMEDADES DEL SISTEMA DIGESTIVO | 6.002 | 1 | 0 | 16 | 17 | 3 | 3 | 3 | 0 | 6 | 6 | 22 | 30 |
| ENFERMEDADES DE LA PIEL Y DEL TEJIDO SUBCUTANEO | 1.272 | 1 | 0 | 0 | 1 | 2 | 1 | 0 | 0 | 0 | 1 | 2 | 4 |
| ARTROPATIAS | 319 | 0 | 0 | 0 | 0 | 0 | 0 | 0 | 0 | 3 | 5 | 3 | 0 |
| RESTO DE ENFERMEDADES DEL SISTEMA MUSCULAR Y DEL TEJIDO CONJUNTIVO | 597 | 1 | 0 | 1 | 2 | 1 | 0 | 2 | 1 | 0 | 8 | 18 | 21 |
| ENFERMEDADES RENALES Y DEL URETER | 6.974 | 1 | 0 | 12 | 13 | 8 | 2 | 3 | 4 | 9 | 3 | 12 | 20 |
| HIPERPLASIA DE LA PROSTATA | 51 | 0 | 0 | 0 | 0 | 0 | 0 | 0 | 0 | 0 | 0 | 0 | 0 |
| RESTO DE ENFERMEDADES DEL SISTEMA GENITOURINARIO | 2.032 | 0 | 0 | 0 | 0 | 1 | 0 | 1 | 0 | 1 | 2 | 3 | 4 |
| ABORTO | 87 | 0 | 0 | 0 | 0 | 0 | 0 | 0 | 0 | 0 | 0 | 8 | 15 |
| CAUSAS OBSTETRICAS DIRECTAS | 165 | 0 | 0 | 0 | 0 | 0 | 0 | 0 | 0 | 0 | 1 | 14 | 37 |
| CAUSAS POST-OBSTETRICAS | 19 | 0 | 0 | 0 | 0 | 0 | 0 | 0 | 0 | 0 | 1 | 1 | 2 |
| CAUSAS OBSTETRICAS INDIRECTAS | 157 | 0 | 0 | 0 | 0 | 0 | 0 | 0 | 0 | 0 | 0 | 12 | 40 |
| TRASTORNOS RELACIONADOS CON GESTACION CORTA Y BAJO PESO AL NACER | 1.174 | 914 | 201 | 59 | 1.174 | 0 | 0 | 0 | 0 | 0 | 0 | 0 | 0 |

TABLA 25 : DEFUNCIONES SEGUN EDAD, POR CAUSA DE MUERTE Y SEXO - TOTAL DEL PAIS - REPUBLICA ARGENTINA - 2009 - AMBOS SEXOS

| CAUSA DE LA DEFUNCION - LISTA BASICA | 25 a 29 | 30 a 34 | 35 a 39 | 40 a 44 | 45 a 49 | 50 a 54 | 55 a 59 | 60 a 64 | 65 a 69 | 70 a 74 | 75 a 79 | 80 a 84 | 85 Y MAS | SIN ESP |
|--|---------|---------|---------|---------|---------|---------|---------|---------|---------|---------|---------|---------|----------|---------|
| ENFERMEDADES HIPERTENSIVAS | 3 | 3 | 20 | 35 | 82 | 132 | 219 | 307 | 440 | 579 | 765 | 1.048 | 1.860 | 13 |
| INFARTO AGUDO DEL MIOCARDIO | 32 | 45 | 100 | 213 | 373 | 681 | 1.041 | 1.299 | 1.494 | 1.685 | 2.052 | 2.144 | 3.148 | 50 |
| OTRAS ENFERMEDADES ISQUEMICAS DEL CORAZON | 5 | 4 | 14 | 30 | 69 | 142 | 235 | 353 | 401 | 480 | 637 | 708 | 1.090 | 6 |
| ENFERMEDAD CARDIOPULMONAR Y DE LA CIRCULACION PULMONAR | 9 | 10 | 21 | 23 | 33 | 65 | 76 | 113 | 138 | 174 | 206 | 204 | 281 | 5 |
| INSUFICIENCIA CARDIACA | 66 | 76 | 127 | 197 | 360 | 671 | 1.021 | 1.488 | 2.111 | 2.828 | 4.164 | 5.649 | 11.340 | 125 |
| OTRAS FORMAS DE ENFERMEDADES DEL CORAZON | 34 | 61 | 70 | 113 | 196 | 334 | 523 | 748 | 1.014 | 1.277 | 1.742 | 2.115 | 3.528 | 16 |
| ENFERMEDADES CEREBROVASCULARES | 73 | 108 | 159 | 276 | 453 | 722 | 960 | 1.321 | 1.674 | 2.072 | 2.817 | 3.208 | 4.515 | 74 |
| ENFERMEDADES DE LAS ARTERIAS, ARTERIOLAS Y VASOS CAPILARES | 6 | 6 | 12 | 26 | 45 | 47 | 106 | 175 | 221 | 303 | 376 | 423 | 820 | 9 |
| FLEBITIS, EMBOLIAS Y TROMBOSIS VENOSAS | 1 | 1 | 0 | 2 | 2 | 6 | 8 | 10 | 8 | 20 | 25 | 33 | 67 | 0 |
| RESTO DE ENFERMEDADES DEL SISTEMA CIRCULATORIO | 2 | 3 | 4 | 6 | 19 | 27 | 32 | 60 | 46 | 78 | 69 | 92 | 139 | 5 |
| INFLUENZA | 19 | 22 | 33 | 24 | 20 | 29 | 23 | 24 | 14 | 11 | 11 | 8 | 8 | 2 |
| NEUMONIA | 170 | 214 | 213 | 287 | 323 | 530 | 634 | 828 | 1.079 | 1.482 | 2.250 | 3.267 | 6.385 | 66 |
| BRONQUITIS Y OTRAS ENFERMEDADES PULMONARES OBSTRUCTIVAS CRONICAS | 1 | 3 | 6 | 12 | 55 | 105 | 208 | 368 | 468 | 585 | 654 | 714 | 789 | 19 |
| ENFISEMA | 0 | 0 | 1 | 1 | 5 | 8 | 18 | 28 | 19 | 39 | 44 | 41 | 44 | 1 |
| ASMA | 13 | 11 | 17 | 16 | 13 | 17 | 41 | 43 | 42 | 34 | 53 | 51 | 81 | 0 |
| RESTO DE ENFERMEDADES DEL SISTEMA RESPIRATORIO | 122 | 164 | 204 | 265 | 349 | 560 | 851 | 1.152 | 1.658 | 2.162 | 2.958 | 3.851 | 6.925 | 118 |
| ULCERA PEPTICA | 1 | 1 | 0 | 1 | 7 | 9 | 21 | 31 | 22 | 39 | 41 | 64 | 60 | 1 |
| HERNIA, ILEO PARALITICO Y OBSTRUCCION INTESTINAL SIN HERNIA | 5 | 10 | 14 | 6 | 12 | 28 | 29 | 71 | 81 | 122 | 198 | 267 | 470 | 5 |
| ENTERITIS Y COLITIS NO INFECCIOSAS | 1 | 1 | 2 | 0 | 2 | 6 | 6 | 7 | 2 | 3 | 7 | 5 | 11 | 1 |
| ENFERMEDAD ALCOHOLICA DEL HIGADO | 3 | 11 | 25 | 53 | 75 | 122 | 135 | 109 | 88 | 83 | 52 | 23 | 12 | 2 |
| OTRAS ENFERMEDADES DEL HIGADO | 18 | 37 | 85 | 127 | 246 | 420 | 542 | 535 | 538 | 444 | 401 | 273 | 224 | 26 |
| RESTO ENFERMEDADES DEL SISTEMA DIGESTIVO | 33 | 51 | 80 | 135 | 153 | 281 | 407 | 474 | 603 | 707 | 824 | 898 | 1.247 | 19 |
| ENFERMEDADES DE LA PIEL Y DEL TEJIDO SUBCUTANEO | 2 | 8 | 5 | 7 | 14 | 27 | 41 | 39 | 67 | 109 | 175 | 274 | 490 | 3 |
| ARTROPATIAS | 0 | 2 | 7 | 3 | 18 | 15 | 34 | 36 | 29 | 36 | 41 | 27 | 57 | 3 |
| RESTO DE ENFERMEDADES DEL SISTEMA MUSCULAR Y DEL TEJIDO CONJUNTIVO | 24 | 18 | 26 | 20 | 26 | 38 | 28 | 45 | 53 | 44 | 54 | 58 | 110 | 0 |
| ENFERMEDADES RENALES Y DEL URETER | 31 | 48 | 62 | 79 | 116 | 239 | 313 | 446 | 566 | 811 | 995 | 1.213 | 1.960 | 21 |
| HIPERPLASIA DE LA PROSTATA | 0 | 0 | 0 | 0 | 0 | 1 | 0 | 2 | 3 | 2 | 11 | 11 | 21 | 0 |
| RESTO DE ENFERMEDADES DEL SISTEMA GENITOURINARIO | 6 | 8 | 11 | 20 | 17 | 25 | 49 | 67 | 117 | 169 | 278 | 437 | 813 | 3 |
| ABORTO | 24 | 16 | 17 | 6 | 1 | 0 | 0 | 0 | 0 | 0 | 0 | 0 | 0 | 0 |
| CAUSAS OBSTETRICAS DIRECTAS | 27 | 44 | 32 | 7 | 3 | 0 | 0 | 0 | 0 | 0 | 0 | 0 | 0 | 0 |
| CAUSAS POST-OBSTETRICAS | 4 | 6 | 3 | 1 | 1 | 0 | 0 | 0 | 0 | 0 | 0 | 0 | 0 | 0 |
| CAUSAS OBSTETRICAS INDIRECTAS | 46 | 26 | 16 | 16 | 1 | 0 | 0 | 0 | 0 | 0 | 0 | 0 | 0 | 0 |
| TRASTORNOS RELACIONADOS CON GESTACION CORTA Y BAJO PESO AL NACER | 0 | 0 | 0 | 0 | 0 | 0 | 0 | 0 | 0 | 0 | 0 | 0 | 0 | 0 |

TABLA 25 : DEFUNCIONES SEGUN EDAD, POR CAUSA DE MUERTE Y SEXO - TOTAL DEL PAIS - REPUBLICA ARGENTINA - 2009 - AMBOS SEXOS

| CAUSA DE LA DEFUNCION - LISTA BASICA | TOTAL | 0-6 DIAS | 7-27 DIAS | 28 D - 11 M | SUBT <1 A | 1 | 2 | 3 | 4 | 5 a 9 | 10 a 14 | 15 a 19 | 20 a 24 |
|---|--------|----------|-----------|-------------|-----------|----|----|----|----|-------|---------|---------|---------|
| TRASTORNOS RESPIRATORIOS Y CARDIOVASCULARES | 1.963 | 1.499 | 328 | 136 | 1.963 | 0 | 0 | 0 | 0 | 0 | 0 | 0 | 0 |
| RESTO CIERTAS AFECCIONES ORIGINADAS EN EL PERIODO PERINATAL | 1.309 | 680 | 519 | 110 | 1.309 | 0 | 0 | 0 | 0 | 0 | 0 | 0 | 0 |
| HIDROCEFALIA CONGENITA Y ESPINA BIFIDA | 148 | 26 | 16 | 50 | 92 | 6 | 3 | 5 | 1 | 14 | 8 | 6 | 3 |
| MALFORMACIONES CONGENITAS DEL SISTEMA CIRCULATORIO | 1.030 | 211 | 238 | 365 | 814 | 33 | 21 | 15 | 7 | 19 | 22 | 14 | 14 |
| RESTO MALFORMACIONES CONGENITAS, DEFORMACIONES Y ANOMALIAS CROMOSOMICAS | 1.609 | 838 | 203 | 310 | 1.351 | 41 | 19 | 9 | 8 | 24 | 21 | 10 | 17 |
| SINDROME DE LA MUERTE SUBITA INFANTIL | 263 | 22 | 35 | 199 | 256 | 3 | 0 | 0 | 0 | 0 | 0 | 0 | 0 |
| OTROS SINTOMAS, SIGNOS Y HALLAZGOS ANORMALES CLINICOS Y DE LABORATORIO, NO CLASIFICADOS EN OTRA PARTE | 25.905 | 20 | 14 | 267 | 301 | 52 | 33 | 17 | 18 | 41 | 54 | 109 | 126 |
| ACCIDENTES DE TRANSPORTE | 4.670 | 0 | 0 | 19 | 19 | 25 | 17 | 10 | 15 | 115 | 106 | 455 | 586 |
| AHOGAMIENTO ACCIDENTAL | 475 | 0 | 0 | 7 | 7 | 42 | 20 | 12 | 11 | 25 | 42 | 68 | 46 |
| CAIDAS ACCIDENTALES | 274 | 0 | 0 | 2 | 2 | 0 | 3 | 2 | 0 | 3 | 7 | 5 | 8 |
| ACCIDENTES POR EXPLOSIONES, EXPOSICION A CORRIENTE ELECTRICA, HUMO, FUEGO Y LLAMAS | 824 | 0 | 2 | 11 | 13 | 13 | 22 | 12 | 8 | 35 | 33 | 50 | 61 |
| ENVENENAMIENTO ACCIDENTAL | 215 | 0 | 2 | 14 | 16 | 5 | 2 | 2 | 2 | 5 | 5 | 11 | 17 |
| OTROS ACCIDENTES | 3.899 | 6 | 18 | 160 | 184 | 26 | 30 | 19 | 14 | 51 | 70 | 192 | 265 |
| SUICIDIO | 2.977 | 0 | 0 | 0 | 0 | 0 | 0 | 0 | 0 | 1 | 61 | 371 | 418 |
| AGRESIONES | 1.833 | 2 | 1 | 3 | 6 | 3 | 6 | 4 | 5 | 13 | 23 | 253 | 321 |
| EVENTOS DE INTENCION NO DETERMINADA | 2.770 | 3 | 2 | 9 | 14 | 22 | 15 | 10 | 12 | 19 | 62 | 290 | 379 |
| INTERVENCION LEGAL Y OPERACIONES DE GUERRA | 2 | 0 | 0 | 0 | 0 | 0 | 0 | 0 | 0 | 0 | 0 | 0 | 0 |
| COMPLICACIONES DE LA ATENCION MEDICA Y QUIRURGICA | 904 | 0 | 0 | 1 | 1 | 0 | 0 | 1 | 2 | 2 | 4 | 1 | 6 |
| SECUELAS DE CAUSAS EXTERNAS | 17 | 0 | 0 | 0 | 0 | 0 | 0 | 1 | 0 | 0 | 0 | 0 | 2 |

TABLA 25 : DEFUNCIONES SEGUN EDAD, POR CAUSA DE MUERTE Y SEXO - TOTAL DEL PAIS - REPUBLICA ARGENTINA - 2009 - AMBOS SEXOS

| CAUSA DE LA DEFUNCION - LISTA BASICA | 25 a 29 | 30 a 34 | 35 a 39 | 40 a 44 | 45 a 49 | 50 a 54 | 55 a 59 | 60 a 64 | 65 a 69 | 70 a 74 | 75 a 79 | 80 a 84 | 85 Y MAS | SIN ESP |
|---|---------|---------|---------|---------|---------|---------|---------|---------|---------|---------|---------|---------|----------|---------|
| TRASTORNOS RESPIRATORIOS Y CARDIOVASCULARES | 0 | 0 | 0 | 0 | 0 | 0 | 0 | 0 | 0 | 0 | 0 | 0 | 0 | 0 |
| RESTO CIERTAS AFECCIONES ORIGINADAS EN EL PERIODO PERINATAL | 0 | 0 | 0 | 0 | 0 | 0 | 0 | 0 | 0 | 0 | 0 | 0 | 0 | 0 |
| HIDROCEFALIA CONGENITA Y ESPINA BIFIDA | 3 | 2 | 1 | 1 | 1 | 0 | 1 | 1 | 0 | 0 | 0 | 0 | 0 | 0 |
| MALFORMACIONES CONGENITAS DEL SISTEMA CIRCULATORIO | 11 | 10 | 6 | 8 | 8 | 3 | 3 | 3 | 2 | 1 | 7 | 1 | 5 | 3 |
| RESTO MALFORMACIONES CONGENITAS, DEFORMACIONES Y ANOMALIAS CROMOSOMICAS | 11 | 7 | 5 | 2 | 10 | 10 | 14 | 12 | 10 | 5 | 8 | 6 | 9 | 0 |
| SINDROME DE LA MUERTE SUBITA INFANTIL | 0 | 0 | 0 | 0 | 0 | 0 | 1 | 0 | 0 | 1 | 1 | 1 | 0 | 0 |
| OTROS SINTOMAS, SIGNOS Y HALLAZGOS ANORMALES CLINICOS Y DE LABORATORIO, NO CLASIFICADOS EN OTRA PARTE | 187 | 200 | 258 | 360 | 539 | 888 | 1.249 | 1.677 | 2.090 | 2.625 | 3.480 | 4.008 | 7.402 | 191 |
| ACCIDENTES DE TRANSPORTE | 493 | 414 | 304 | 295 | 336 | 278 | 300 | 226 | 190 | 162 | 138 | 91 | 66 | 29 |
| AHOGAMIENTO ACCIDENTAL | 35 | 24 | 14 | 21 | 19 | 17 | 17 | 11 | 16 | 8 | 9 | 2 | 2 | 7 |
| CAIDAS ACCIDENTALES | 9 | 13 | 7 | 14 | 19 | 12 | 25 | 18 | 19 | 17 | 20 | 20 | 50 | 1 |
| ACCIDENTES POR EXPLOSIONES, EXPOSICION A CORRIENTE ELECTRICA, HUMO, FUEGO Y LLAMAS | 68 | 41 | 58 | 34 | 33 | 51 | 46 | 50 | 30 | 32 | 37 | 34 | 45 | 18 |
| ENVENENAMIENTO ACCIDENTAL | 10 | 16 | 9 | 9 | 16 | 14 | 6 | 16 | 8 | 8 | 4 | 13 | 15 | 6 |
| OTROS ACCIDENTES | 247 | 214 | 175 | 160 | 195 | 189 | 190 | 190 | 181 | 183 | 261 | 316 | 516 | 31 |
| SUICIDIO | 344 | 278 | 189 | 173 | 165 | 185 | 168 | 144 | 127 | 121 | 84 | 66 | 56 | 26 |
| AGRESIONES | 261 | 199 | 151 | 115 | 106 | 86 | 60 | 51 | 42 | 22 | 33 | 21 | 26 | 26 |
| EVENTOS DE INTENCION NO DETERMINADA | 312 | 243 | 190 | 155 | 139 | 136 | 140 | 150 | 102 | 80 | 89 | 89 | 83 | 39 |
| INTERVENCION LEGAL Y OPERACIONES DE GUERRA | 1 | 0 | 1 | 0 | 0 | 0 | 0 | 0 | 0 | 0 | 0 | 0 | 0 | 0 |
| COMPLICACIONES DE LA ATENCION MEDICA Y QUIRURGICA | 8 | 10 | 11 | 22 | 21 | 36 | 58 | 85 | 85 | 113 | 137 | 148 | 150 | 3 |
| SECUELAS DE CAUSAS EXTERNAS | 1 | 1 | 1 | 1 | 1 | 0 | 1 | 1 | 2 | 0 | 2 | 1 | 2 | 0 |

TABLA 25A : DEFUNCIONES SEGUN EDAD, POR CAUSA DE MUERTE Y SEXO - TOTAL DEL PAIS - REPUBLICA ARGENTINA - 2009 - VARONES

| CAUSA DE LA DEFUNCION - LISTA BASICA | TOTAL | 0-6 DIAS | 7-27 DIAS | 28 D - 11 M | SUBT <1 A | 1 | 2 | 3 | 4 | 5 a 9 | 10 a 14 | 15 a 19 | 20 a 24 |
|---|----------------|--------------|------------|--------------|--------------|------------|------------|------------|------------|------------|------------|--------------|--------------|
| TOTAL GENERAL | 159.983 | 2.467 | 946 | 1.699 | 5.112 | 308 | 218 | 144 | 116 | 463 | 606 | 1.893 | 2.482 |
| COLERA | 0 | 0 | 0 | 0 | 0 | 0 | 0 | 0 | 0 | 0 | 0 | 0 | 0 |
| DIARREA Y GASTROENTERITIS DE PRESUNTO ORIGEN INFECCIOSO | 143 | 0 | 5 | 31 | 36 | 8 | 3 | 2 | 0 | 5 | 1 | 0 | 0 |
| OTRAS ENFERMEDADES INFECCIOSAS INTESTINALES E INTOXICACIONES ALIMENTARIAS | 20 | 1 | 9 | 5 | 15 | 0 | 0 | 0 | 0 | 1 | 1 | 0 | 0 |
| TUBERCULOSIS RESPIRATORIA | 345 | 0 | 0 | 0 | 0 | 0 | 1 | 0 | 0 | 1 | 0 | 0 | 14 |
| TUBERCULOSIS, OTRAS FORMAS | 47 | 0 | 0 | 0 | 0 | 0 | 0 | 0 | 0 | 0 | 0 | 1 | 3 |
| INFECCION MENINGOCOCICA | 15 | 0 | 1 | 5 | 6 | 3 | 0 | 1 | 1 | 0 | 0 | 0 | 2 |
| SEPTICEMIAS | 4.721 | 0 | 0 | 86 | 86 | 13 | 6 | 4 | 4 | 11 | 14 | 25 | 26 |
| ENFERMEDADES ESTREPTOCOCICAS | 4 | 0 | 0 | 0 | 0 | 0 | 0 | 0 | 0 | 0 | 0 | 0 | 0 |
| TETANOS NEONATAL | 0 | 0 | 0 | 0 | 0 | 0 | 0 | 0 | 0 | 0 | 0 | 0 | 0 |
| TETANOS OBSTETRICO | 0 | 0 | 0 | 0 | 0 | 0 | 0 | 0 | 0 | 0 | 0 | 0 | 0 |
| TETANOS | 5 | 0 | 0 | 0 | 0 | 0 | 0 | 0 | 0 | 0 | 0 | 0 | 0 |
| DIFTERIA | 0 | 0 | 0 | 0 | 0 | 0 | 0 | 0 | 0 | 0 | 0 | 0 | 0 |
| TOS FERINA | 9 | 0 | 0 | 9 | 9 | 0 | 0 | 0 | 0 | 0 | 0 | 0 | 0 |
| OTRAS ENFERMEDADES BACTERIANAS | 31 | 0 | 0 | 3 | 3 | 0 | 0 | 0 | 0 | 0 | 0 | 0 | 1 |
| INFECCION CON MODO DE TRANSMISION PREDOMINANTEMENTE SEXUAL | 11 | 8 | 2 | 0 | 10 | 0 | 0 | 0 | 0 | 0 | 0 | 0 | 0 |
| POLIOMIELITIS AGUDA | 0 | 0 | 0 | 0 | 0 | 0 | 0 | 0 | 0 | 0 | 0 | 0 | 0 |
| INFECCION DEL SISTEMA NERVIOSO CENTRAL POR VIRUS LENTO | 6 | 0 | 0 | 0 | 0 | 0 | 0 | 0 | 0 | 0 | 0 | 0 | 0 |
| SARAMPION | 0 | 0 | 0 | 0 | 0 | 0 | 0 | 0 | 0 | 0 | 0 | 0 | 0 |
| HEPATITIS VIRAL | 99 | 0 | 0 | 0 | 0 | 1 | 0 | 0 | 0 | 0 | 0 | 2 | 1 |
| ENFERMEDAD POR VIRUS DE INMUNODEFICIENCIA HUMANA | 992 | 2 | 0 | 3 | 5 | 2 | 0 | 1 | 1 | 1 | 4 | 8 | 24 |
| FIEBRES VIRALES TRANSMITIDAS POR ARTRÓPODOS | 3 | 0 | 0 | 0 | 0 | 0 | 0 | 0 | 0 | 0 | 0 | 0 | 0 |
| OTRAS ENFERMEDADES VIRALES | 49 | 0 | 0 | 4 | 4 | 3 | 1 | 1 | 2 | 6 | 3 | 1 | 0 |
| MALARIA | 0 | 0 | 0 | 0 | 0 | 0 | 0 | 0 | 0 | 0 | 0 | 0 | 0 |
| ENFERMEDAD DE CHAGAS | 279 | 0 | 0 | 0 | 0 | 0 | 0 | 0 | 0 | 0 | 0 | 0 | 1 |
| OTRAS ENFERMEDADES INFECCIOSAS Y PARASITARIAS | 125 | 0 | 0 | 6 | 6 | 0 | 1 | 0 | 0 | 0 | 1 | 1 | 1 |
| TUMOR MALIGNO DEL LABIO, DE LA CAVIDAD BUCAL Y DE LA FARINGE | 593 | 0 | 0 | 0 | 0 | 0 | 0 | 0 | 0 | 0 | 0 | 2 | 3 |
| TUMOR MALIGNO DEL ESOFAGO | 1.205 | 0 | 0 | 0 | 0 | 0 | 0 | 0 | 0 | 1 | 0 | 1 | 0 |
| TUMOR MALIGNO DEL ESTOMAGO | 1.772 | 0 | 0 | 0 | 0 | 0 | 0 | 0 | 0 | 0 | 0 | 2 | 5 |
| TUMOR MALIGNO DEL COLON | 3.037 | 0 | 0 | 0 | 0 | 0 | 0 | 0 | 0 | 0 | 0 | 2 | 6 |
| TUMOR MALIGNO DEL LA UNION RECTOSIGMOIDEA, RECTO, ANO Y CONDUCTO ANAL | 508 | 0 | 0 | 0 | 0 | 0 | 0 | 0 | 0 | 0 | 0 | 2 | 3 |
| TUMOR MALIGNO DEL HIGADO Y DE LAS VIAS BILIARES INTRAHEPATICAS | 959 | 1 | 0 | 0 | 1 | 0 | 0 | 0 | 0 | 1 | 2 | 1 | 2 |
| TUMOR MALIGNO DEL PANCREAS | 1.862 | 0 | 0 | 0 | 0 | 0 | 0 | 0 | 0 | 0 | 0 | 0 | 0 |

TABLA 25A : DEFUNCIONES SEGUN EDAD, POR CAUSA DE MUERTE Y SEXO - TOTAL DEL PAIS - REPUBLICA ARGENTINA - 2009 - VARONES

| CAUSA DE LA DEFUNCION - LISTA BASICA | 25 a 29 | 30 a 34 | 35 a 39 | 40 a 44 | 45 a 49 | 50 a 54 | 55 a 59 | 60 a 64 | 65 a 69 | 70 a 74 | 75 a 79 | 80 a 84 | 85 Y MAS | SIN ESP |
|---|--------------|--------------|--------------|--------------|--------------|--------------|---------------|---------------|---------------|---------------|---------------|---------------|---------------|------------|
| TOTAL GENERAL | 2.434 | 2.422 | 2.670 | 3.298 | 4.808 | 7.574 | 10.825 | 13.824 | 16.465 | 18.421 | 21.242 | 20.675 | 23.290 | 693 |
| COLERA | 0 | 0 | 0 | 0 | 0 | 0 | 0 | 0 | 0 | 0 | 0 | 0 | 0 | 0 |
| DIARREA Y GASTROENTERITIS DE PRESUNTO ORIGEN INFECCIOSO | 0 | 1 | 1 | 2 | 1 | 1 | 5 | 3 | 5 | 17 | 21 | 13 | 18 | 0 |
| OTRAS ENFERMEDADES INFECCIOSAS INTESTINALES E INTOXICACIONES ALIMENTARIAS | 0 | 0 | 0 | 0 | 0 | 0 | 0 | 1 | 0 | 1 | 0 | 0 | 1 | 0 |
| TUBERCULOSIS RESPIRATORIA | 6 | 11 | 18 | 16 | 34 | 24 | 48 | 49 | 29 | 31 | 18 | 23 | 18 | 4 |
| TUBERCULOSIS, OTRAS FORMAS | 1 | 5 | 6 | 4 | 4 | 2 | 4 | 3 | 4 | 4 | 4 | 1 | 1 | 0 |
| INFECCION MENINGOCOCICA | 0 | 0 | 0 | 0 | 0 | 0 | 2 | 0 | 0 | 0 | 0 | 0 | 0 | 0 |
| SEPTICEMIAS | 38 | 31 | 84 | 85 | 104 | 186 | 272 | 387 | 501 | 584 | 721 | 739 | 776 | 24 |
| ENFERMEDADES ESTREPTOCOCICAS | 0 | 0 | 0 | 0 | 0 | 0 | 2 | 0 | 1 | 0 | 0 | 0 | 1 | 0 |
| TETANOS NEONATAL | 0 | 0 | 0 | 0 | 0 | 0 | 0 | 0 | 0 | 0 | 0 | 0 | 0 | 0 |
| TETANOS OBSTETRICO | 0 | 0 | 0 | 0 | 0 | 0 | 0 | 0 | 0 | 0 | 0 | 0 | 0 | 0 |
| TETANOS | 0 | 0 | 0 | 0 | 0 | 0 | 1 | 1 | 2 | 0 | 1 | 0 | 0 | 0 |
| DIFTERIA | 0 | 0 | 0 | 0 | 0 | 0 | 0 | 0 | 0 | 0 | 0 | 0 | 0 | 0 |
| TOS FERINA | 0 | 0 | 0 | 0 | 0 | 0 | 0 | 0 | 0 | 0 | 0 | 0 | 0 | 0 |
| OTRAS ENFERMEDADES BACTERIANAS | 0 | 0 | 1 | 0 | 0 | 3 | 3 | 2 | 2 | 4 | 5 | 4 | 3 | 0 |
| INFECCION CON MODO DE TRANSMISION PREDOMINANTEMENTE SEXUAL | 0 | 0 | 0 | 0 | 0 | 0 | 0 | 0 | 0 | 0 | 0 | 1 | 0 | 0 |
| POLIOMIELITIS AGUDA | 0 | 0 | 0 | 0 | 0 | 0 | 0 | 0 | 0 | 0 | 0 | 0 | 0 | 0 |
| INFECCION DEL SISTEMA NERVIOSO CENTRAL POR VIRUS LENTO | 0 | 1 | 1 | 0 | 0 | 1 | 1 | 1 | 0 | 1 | 0 | 0 | 0 | 0 |
| SARAMPION | 0 | 0 | 0 | 0 | 0 | 0 | 0 | 0 | 0 | 0 | 0 | 0 | 0 | 0 |
| HEPATITIS VIRAL | 1 | 4 | 8 | 9 | 9 | 8 | 9 | 16 | 8 | 11 | 5 | 5 | 2 | 0 |
| ENFERMEDAD POR VIRUS DE INMUNODEFICIENCIA HUMANA | 67 | 137 | 189 | 175 | 146 | 91 | 54 | 40 | 17 | 11 | 5 | 2 | 1 | 11 |
| FIEBRES VIRALES TRANSMITIDAS POR ARTRÓPODOS | 0 | 0 | 0 | 0 | 0 | 1 | 0 | 0 | 0 | 0 | 1 | 0 | 1 | 0 |
| OTRAS ENFERMEDADES VIRALES | 3 | 2 | 1 | 3 | 3 | 3 | 0 | 3 | 2 | 2 | 4 | 2 | 0 | 0 |
| MALARIA | 0 | 0 | 0 | 0 | 0 | 0 | 0 | 0 | 0 | 0 | 0 | 0 | 0 | 0 |
| ENFERMEDAD DE CHAGAS | 2 | 3 | 5 | 10 | 16 | 28 | 31 | 47 | 35 | 34 | 26 | 18 | 22 | 1 |
| OTRAS ENFERMEDADES INFECCIOSAS Y PARASITARIAS | 8 | 9 | 5 | 7 | 10 | 13 | 11 | 6 | 10 | 10 | 8 | 6 | 9 | 3 |
| TUMOR MALIGNO DEL LABIO, DE LA CAVIDAD BUCAL Y DE LA FARINGE | 4 | 5 | 7 | 10 | 28 | 72 | 89 | 105 | 89 | 61 | 42 | 46 | 28 | 2 |
| TUMOR MALIGNO DEL ESOFAGO | 4 | 3 | 2 | 10 | 48 | 70 | 118 | 166 | 167 | 188 | 200 | 131 | 94 | 2 |
| TUMOR MALIGNO DEL ESTOMAGO | 4 | 11 | 19 | 37 | 66 | 123 | 157 | 229 | 252 | 261 | 255 | 210 | 137 | 4 |
| TUMOR MALIGNO DEL COLON | 11 | 24 | 22 | 54 | 83 | 138 | 260 | 357 | 423 | 474 | 478 | 399 | 301 | 5 |
| TUMOR MALIGNO DEL LA UNION RECTOSIGMOIDEA, RECTO, ANO Y CONDUCTO ANAL | 1 | 5 | 11 | 6 | 25 | 30 | 46 | 67 | 72 | 56 | 72 | 48 | 63 | 1 |
| TUMOR MALIGNO DEL HIGADO Y DE LAS VIAS BILIARES INTRAHEPATICAS | 5 | 3 | 7 | 14 | 27 | 65 | 97 | 115 | 148 | 149 | 160 | 101 | 59 | 2 |
| TUMOR MALIGNO DEL PANCREAS | 2 | 6 | 13 | 29 | 57 | 108 | 180 | 237 | 272 | 321 | 290 | 181 | 164 | 2 |

TABLA 25A : DEFUNCIONES SEGUN EDAD, POR CAUSA DE MUERTE Y SEXO - TOTAL DEL PAIS - REPUBLICA ARGENTINA - 2009 - VARONES

| CAUSA DE LA DEFUNCION - LISTA BASICA | TOTAL | 0-6 DIAS | 7-27 DIAS | 28 D - 11 M | SUBT <1 A | 1 | 2 | 3 | 4 | 5 a 9 | 10 a 14 | 15 a 19 | 20 a 24 |
|--|-------|----------|-----------|-------------|-----------|----|----|----|----|-------|---------|---------|---------|
| TUMOR MALIGNO DE LA LARINGE | 733 | 0 | 0 | 0 | 0 | 0 | 1 | 0 | 0 | 0 | 0 | 0 | 0 |
| TUMOR MALIGNO DE LA TRAQUEA, DE LOS BRONQUIOS Y DEL PULMON | 6.486 | 0 | 0 | 1 | 1 | 0 | 0 | 0 | 0 | 1 | 2 | 2 | 9 |
| MELANOMA MALIGNO DE LA PIEL | 299 | 0 | 0 | 0 | 0 | 1 | 0 | 0 | 0 | 0 | 0 | 1 | 1 |
| TUMOR MALIGNO DE LA MAMA | 47 | 0 | 0 | 0 | 0 | 0 | 0 | 0 | 0 | 0 | 0 | 0 | 0 |
| TUMOR MALIGNO DEL CUELLO DEL UTERO | 0 | 0 | 0 | 0 | 0 | 0 | 0 | 0 | 0 | 0 | 0 | 0 | 0 |
| TUMOR MALIGNO DEL CUERPO DEL UTERO | 0 | 0 | 0 | 0 | 0 | 0 | 0 | 0 | 0 | 0 | 0 | 0 | 0 |
| TUMOR MALIGNO DEL UTERO, PARTE NO ESPECIFICADA | 0 | 0 | 0 | 0 | 0 | 0 | 0 | 0 | 0 | 0 | 0 | 0 | 0 |
| TUMOR MALIGNO DEL OVARIO | 0 | 0 | 0 | 0 | 0 | 0 | 0 | 0 | 0 | 0 | 0 | 0 | 0 |
| TUMOR MALIGNO DE LA PROSTATA | 3.717 | 0 | 0 | 0 | 0 | 0 | 0 | 0 | 1 | 2 | 0 | 0 | 0 |
| TUMOR MALIGNO DEL RIÑON Y PELVIS RENAL | 1.088 | 0 | 0 | 0 | 0 | 1 | 1 | 1 | 1 | 1 | 1 | 1 | 0 |
| TUMOR MALIGNO DE LA VEJIGA URINARIA | 967 | 0 | 0 | 0 | 0 | 0 | 0 | 0 | 0 | 0 | 0 | 0 | 0 |
| TUMOR MALIGNO DEL ENCEFALO Y SISTEMA NERVIOSO CENTRAL | 575 | 0 | 0 | 2 | 2 | 3 | 2 | 1 | 5 | 12 | 15 | 9 | 9 |
| ENFERMEDAD DE HODGKIN | 105 | 0 | 0 | 0 | 0 | 0 | 0 | 0 | 0 | 1 | 1 | 2 | 5 |
| LEUCEMIA | 966 | 0 | 1 | 5 | 6 | 5 | 5 | 9 | 4 | 33 | 30 | 52 | 34 |
| OTROS TUMORES MALIGNOS DEL TEJIDO LINFATICO, ORGANOS HEMATOPOYETICOS Y TEJIDOS AFINES | 1.029 | 0 | 0 | 0 | 0 | 1 | 0 | 0 | 2 | 3 | 7 | 8 | 13 |
| RESTO DE TUMORES MALIGNOS | 4.503 | 0 | 0 | 2 | 2 | 1 | 11 | 3 | 3 | 10 | 25 | 35 | 54 |
| TUMOR BENIGNO DEL ENCEFALO Y DE OTRAS PARTES DEL SISTEMA NERVIOSO CENTRAL | 6 | 0 | 0 | 0 | 0 | 0 | 0 | 0 | 0 | 0 | 0 | 0 | 0 |
| RESTO DE TUMORES (IN SITU, BENIGNOS, DE COMPORTAMIENTO INCIERTO O DESCONOCIDO) | 1.375 | 3 | 1 | 4 | 8 | 2 | 2 | 2 | 0 | 6 | 9 | 10 | 15 |
| ANEMIAS | 266 | 0 | 0 | 5 | 5 | 1 | 1 | 0 | 1 | 3 | 1 | 8 | 5 |
| RESTO ENF DE LA SANGRE Y ORG HEMATOPOYETICOS Y CIERTOS TRASTORNOS MECANISMO DE INMUNIDAD | 181 | 0 | 0 | 8 | 8 | 1 | 1 | 2 | 4 | 3 | 3 | 3 | 5 |
| DIABETES MELLITUS | 3.911 | 0 | 0 | 0 | 0 | 0 | 0 | 0 | 0 | 2 | 0 | 4 | 4 |
| DESNUTRICION | 526 | 0 | 2 | 20 | 22 | 6 | 8 | 2 | 0 | 4 | 3 | 2 | 1 |
| RESTO DE ENFERMEDADES ENDOCRINAS, NUTRICIONALES Y METABOLICAS | 855 | 2 | 3 | 25 | 30 | 6 | 2 | 1 | 1 | 9 | 13 | 14 | 5 |
| TRASTORNOS MENTALES Y DEL COMPORTAMIENTO DEBIDOS AL USO DE ALCOHOL | 655 | 0 | 0 | 0 | 0 | 0 | 0 | 0 | 0 | 0 | 0 | 1 | 1 |
| RESTO DE TRASTORNOS MENTALES Y DEL COMPORTAMIENTO | 653 | 0 | 0 | 0 | 0 | 0 | 0 | 0 | 0 | 0 | 0 | 1 | 1 |
| MENINGITIS | 173 | 1 | 8 | 18 | 27 | 1 | 1 | 1 | 0 | 4 | 4 | 1 | 2 |
| OTRAS ENFERMEDADES INFLAMATORIAS DEL SISTEMA NERVIOSO CENTRAL | 110 | 0 | 0 | 3 | 3 | 3 | 2 | 1 | 1 | 2 | 2 | 5 | 2 |
| ENFERMEDAD DE ALZHEIMER | 370 | 0 | 0 | 0 | 0 | 0 | 0 | 0 | 0 | 0 | 0 | 0 | 0 |
| RESTO DE ENFERMEDADES DEL SISTEMA NERVIOSO | 1.450 | 0 | 1 | 49 | 50 | 16 | 16 | 13 | 11 | 48 | 52 | 55 | 46 |
| ENFERMEDADES DEL OJO Y SUS ANEXOS | 1 | 0 | 0 | 0 | 0 | 0 | 0 | 0 | 0 | 0 | 0 | 0 | 0 |
| ENFERMEDADES DEL OIDO Y DE LA APOFISIS MASTOIDES | 2 | 0 | 0 | 0 | 0 | 0 | 0 | 0 | 0 | 0 | 0 | 0 | 0 |
| FIEBRE REUMATICA AGUDA Y ENFERMEDADES CARDIACAS REUMATICAS CRONICAS | 91 | 0 | 0 | 0 | 0 | 0 | 0 | 0 | 0 | 0 | 0 | 0 | 2 |

TABLA 25A : DEFUNCIONES SEGUN EDAD, POR CAUSA DE MUERTE Y SEXO - TOTAL DEL PAIS - REPUBLICA ARGENTINA - 2009 - VARONES

| CAUSA DE LA DEFUNCION - LISTA BASICA | 25 a 29 | 30 a 34 | 35 a 39 | 40 a 44 | 45 a 49 | 50 a 54 | 55 a 59 | 60 a 64 | 65 a 69 | 70 a 74 | 75 a 79 | 80 a 84 | 85 Y MAS | SIN ESP |
|--|---------|---------|---------|---------|---------|---------|---------|---------|---------|---------|---------|---------|----------|---------|
| TUMOR MALIGNO DE LA LARINGE | 0 | 3 | 0 | 10 | 26 | 69 | 78 | 122 | 149 | 98 | 90 | 50 | 34 | 3 |
| TUMOR MALIGNO DE LA TRAQUEA, DE LOS BRONQUIOS Y DEL PULMON | 9 | 10 | 31 | 91 | 227 | 481 | 800 | 933 | 1.117 | 970 | 922 | 525 | 336 | 19 |
| MELANOMA MALIGNO DE LA PIEL | 2 | 4 | 6 | 12 | 19 | 15 | 27 | 42 | 38 | 30 | 36 | 40 | 25 | 0 |
| TUMOR MALIGNO DE LA MAMA | 0 | 2 | 1 | 1 | 1 | 4 | 3 | 6 | 5 | 7 | 4 | 10 | 3 | 0 |
| TUMOR MALIGNO DEL CUELLO DEL UTERO | 0 | 0 | 0 | 0 | 0 | 0 | 0 | 0 | 0 | 0 | 0 | 0 | 0 | 0 |
| TUMOR MALIGNO DEL CUERPO DEL UTERO | 0 | 0 | 0 | 0 | 0 | 0 | 0 | 0 | 0 | 0 | 0 | 0 | 0 | 0 |
| TUMOR MALIGNO DEL UTERO, PARTE NO ESPECIFICADA | 0 | 0 | 0 | 0 | 0 | 0 | 0 | 0 | 0 | 0 | 0 | 0 | 0 | 0 |
| TUMOR MALIGNO DEL OVARIO | 0 | 0 | 0 | 0 | 0 | 0 | 0 | 0 | 0 | 0 | 0 | 0 | 0 | 0 |
| TUMOR MALIGNO DE LA PROSTATA | 2 | 0 | 1 | 4 | 10 | 38 | 96 | 222 | 371 | 546 | 807 | 856 | 752 | 9 |
| TUMOR MALIGNO DEL RIÑON Y PELVIS RENAL | 0 | 5 | 9 | 13 | 48 | 101 | 110 | 165 | 173 | 150 | 128 | 106 | 67 | 6 |
| TUMOR MALIGNO DE LA VEJIGA URINARIA | 0 | 0 | 3 | 5 | 17 | 23 | 53 | 97 | 143 | 157 | 177 | 155 | 137 | 0 |
| TUMOR MALIGNO DEL ENCEFALO Y SISTEMA NERVIOSO CENTRAL | 12 | 21 | 16 | 21 | 30 | 49 | 61 | 85 | 74 | 46 | 50 | 33 | 16 | 3 |
| ENFERMEDAD DE HODGKIN | 8 | 11 | 3 | 5 | 4 | 3 | 8 | 11 | 12 | 12 | 10 | 4 | 5 | 0 |
| LEUCEMIA | 21 | 24 | 26 | 24 | 32 | 43 | 70 | 90 | 93 | 96 | 106 | 95 | 67 | 1 |
| OTROS TUMORES MALIGNOS DEL TEJIDO LINFATICO, ORGANOS HEMATOPOYETICOS Y TEJIDOS AFINES | 16 | 20 | 32 | 31 | 43 | 44 | 88 | 134 | 127 | 153 | 135 | 104 | 64 | 4 |
| RESTO DE TUMORES MALIGNOS | 57 | 73 | 78 | 73 | 147 | 260 | 362 | 494 | 602 | 616 | 615 | 543 | 420 | 19 |
| TUMOR BENIGNO DEL ENCEFALO Y DE OTRAS PARTES DEL SISTEMA NERVIOSO CENTRAL | 0 | 0 | 0 | 1 | 0 | 0 | 2 | 1 | 1 | 0 | 0 | 1 | 0 | 0 |
| RESTO DE TUMORES (IN SITU, BENIGNOS, DE COMPORTAMIENTO INCIERTO O DESCONOCIDO) | 15 | 10 | 29 | 34 | 41 | 88 | 119 | 153 | 148 | 209 | 190 | 153 | 127 | 5 |
| ANEMIAS | 2 | 5 | 2 | 3 | 3 | 9 | 12 | 16 | 18 | 25 | 33 | 40 | 70 | 3 |
| RESTO ENF DE LA SANGRE Y ORG HEMATOPOYETICOS Y CIERTOS TRASTORNOS MECANISMO DE INMUNIDAD | 5 | 5 | 10 | 11 | 10 | 13 | 14 | 13 | 15 | 12 | 16 | 17 | 10 | 0 |
| DIABETES MELLITUS | 7 | 16 | 26 | 50 | 78 | 180 | 349 | 464 | 584 | 641 | 661 | 469 | 363 | 13 |
| DESNUTRICION | 7 | 1 | 5 | 3 | 7 | 9 | 21 | 25 | 47 | 57 | 86 | 76 | 129 | 5 |
| RESTO DE ENFERMEDADES ENDOCRINAS, NUTRICIONALES Y METABOLICAS | 14 | 10 | 13 | 12 | 17 | 20 | 38 | 50 | 54 | 91 | 111 | 125 | 214 | 5 |
| TRASTORNOS MENTALES Y DEL COMPORTAMIENTO DEBIDOS AL USO DE ALCOHOL | 0 | 18 | 14 | 40 | 60 | 89 | 92 | 94 | 92 | 67 | 47 | 22 | 11 | 7 |
| RESTO DE TRASTORNOS MENTALES Y DEL COMPORTAMIENTO | 1 | 1 | 2 | 1 | 6 | 8 | 12 | 20 | 25 | 54 | 118 | 155 | 246 | 2 |
| MENINGITIS | 6 | 5 | 15 | 7 | 9 | 19 | 18 | 15 | 10 | 12 | 7 | 4 | 5 | 0 |
| OTRAS ENFERMEDADES INFLAMATORIAS DEL SISTEMA NERVIOSO CENTRAL | 6 | 9 | 7 | 9 | 6 | 12 | 7 | 10 | 4 | 4 | 9 | 2 | 3 | 1 |
| ENFERMEDAD DE ALZHEIMER | 0 | 0 | 1 | 0 | 1 | 0 | 4 | 8 | 25 | 38 | 62 | 114 | 117 | 0 |
| RESTO DE ENFERMEDADES DEL SISTEMA NERVIOSO | 52 | 24 | 41 | 36 | 49 | 52 | 83 | 75 | 87 | 142 | 187 | 159 | 151 | 5 |
| ENFERMEDADES DEL OJO Y SUS ANEXOS | 0 | 0 | 0 | 0 | 0 | 0 | 1 | 0 | 0 | 0 | 0 | 0 | 0 | 0 |
| ENFERMEDADES DEL OIDO Y DE LA APOFISIS MASTOIDES | 0 | 0 | 0 | 0 | 0 | 0 | 0 | 0 | 1 | 0 | 1 | 0 | 0 | 0 |
| FIEBRE REUMATICA AGUDA Y ENFERMEDADES CARDIACAS REUMATICAS CRONICAS | 2 | 0 | 2 | 4 | 2 | 4 | 7 | 15 | 9 | 13 | 15 | 8 | 8 | 0 |

TABLA 25A : DEFUNCIONES SEGUN EDAD, POR CAUSA DE MUERTE Y SEXO - TOTAL DEL PAIS - REPUBLICA ARGENTINA - 2009 - VARONES

| CAUSA DE LA DEFUNCION - LISTA BASICA | TOTAL | 0-6 DIAS | 7-27 DIAS | 28 D - 11 M | SUBT <1 A | 1 | 2 | 3 | 4 | 5 a 9 | 10 a 14 | 15 a 19 | 20 a 24 |
|--|--------|----------|-----------|-------------|-----------|----|----|----|---|-------|---------|---------|---------|
| ENFERMEDADES HIPERTENSIVAS | 2.494 | 0 | 0 | 0 | 0 | 0 | 0 | 0 | 0 | 1 | 1 | 1 | 1 |
| INFARTO AGUDO DEL MIOCARDIO | 8.447 | 0 | 0 | 0 | 0 | 0 | 0 | 0 | 0 | 0 | 0 | 6 | 9 |
| OTRAS ENFERMEDADES ISQUEMICAS DEL CORAZON | 2.433 | 0 | 0 | 0 | 0 | 0 | 0 | 0 | 0 | 0 | 0 | 1 | 6 |
| ENFERMEDAD CARDIOPULMONAR Y DE LA CIRCULACION PULMONAR | 588 | 0 | 0 | 4 | 4 | 1 | 1 | 0 | 0 | 1 | 0 | 1 | 4 |
| INSUFICIENCIA CARDIACA | 13.837 | 0 | 0 | 19 | 19 | 1 | 0 | 1 | 1 | 9 | 8 | 23 | 28 |
| OTRAS FORMAS DE ENFERMEDADES DEL CORAZON | 6.032 | 11 | 3 | 11 | 25 | 5 | 5 | 3 | 0 | 8 | 10 | 18 | 18 |
| ENFERMEDADES CEREBROVASCULARES | 8.939 | 0 | 0 | 6 | 6 | 0 | 1 | 1 | 1 | 6 | 8 | 23 | 34 |
| ENFERMEDADES DE LAS ARTERIAS, ARTERIOLAS Y VASOS CAPILARES | 1.505 | 0 | 0 | 0 | 0 | 0 | 0 | 0 | 0 | 0 | 0 | 4 | 3 |
| FLEBITIS, EMBOLIAS Y TROMBOSIS VENOSAS | 71 | 0 | 0 | 0 | 0 | 0 | 0 | 0 | 0 | 0 | 0 | 0 | 0 |
| RESTO DE ENFERMEDADES DEL SISTEMA CIRCULATORIO | 326 | 0 | 1 | 0 | 1 | 0 | 0 | 0 | 0 | 1 | 0 | 0 | 2 |
| INFLUENZA | 180 | 0 | 1 | 20 | 21 | 4 | 4 | 2 | 2 | 7 | 4 | 5 | 4 |
| NEUMONIA | 9.106 | 1 | 8 | 123 | 132 | 36 | 19 | 12 | 6 | 14 | 16 | 32 | 58 |
| BRONQUITIS Y OTRAS ENFERMEDADES PULMONARES OBSTRUCTIVAS CRONICAS | 2.700 | 0 | 0 | 3 | 3 | 1 | 2 | 0 | 0 | 0 | 1 | 2 | 1 |
| ENFISEMA | 175 | 0 | 0 | 0 | 0 | 0 | 0 | 0 | 0 | 0 | 0 | 0 | 0 |
| ASMA | 179 | 0 | 0 | 1 | 1 | 0 | 0 | 0 | 0 | 0 | 1 | 3 | 1 |
| RESTO DE ENFERMEDADES DEL SISTEMA RESPIRATORIO | 10.839 | 2 | 7 | 231 | 240 | 18 | 12 | 8 | 6 | 21 | 15 | 46 | 54 |
| ULCERA PEPTICA | 162 | 0 | 0 | 0 | 0 | 0 | 0 | 0 | 0 | 0 | 0 | 0 | 2 |
| HERNIA, ILEO PARALITICO Y OBSTRUCCION INTESTINAL SIN HERNIA | 518 | 0 | 0 | 2 | 2 | 0 | 0 | 0 | 2 | 2 | 1 | 2 | 2 |
| ENTERITIS Y COLITIS NO INFECCIOSAS | 27 | 0 | 0 | 0 | 0 | 0 | 0 | 0 | 0 | 0 | 1 | 2 | 1 |
| ENFERMEDAD ALCOHOLICA DEL HIGADO | 677 | 0 | 0 | 0 | 0 | 0 | 0 | 0 | 0 | 0 | 0 | 0 | 0 |
| OTRAS ENFERMEDADES DEL HIGADO | 2.735 | 0 | 0 | 8 | 8 | 0 | 0 | 1 | 1 | 3 | 3 | 9 | 6 |
| RESTO ENFERMEDADES DEL SISTEMA DIGESTIVO | 3.259 | 0 | 0 | 9 | 9 | 2 | 1 | 0 | 0 | 5 | 2 | 6 | 16 |
| ENFERMEDADES DE LA PIEL Y DEL TEJIDO SUBCUTANEO | 442 | 0 | 0 | 0 | 0 | 2 | 0 | 0 | 0 | 0 | 1 | 2 | 2 |
| ARTROPATIAS | 100 | 0 | 0 | 0 | 0 | 0 | 0 | 0 | 0 | 0 | 4 | 3 | 0 |
| RESTO DE ENFERMEDADES DEL SISTEMA MUSCULAR Y DEL TEJIDO CONJUNTIVO | 198 | 0 | 0 | 1 | 1 | 0 | 0 | 1 | 0 | 0 | 1 | 5 | 4 |
| ENFERMEDADES RENALES Y DEL URETER | 3.624 | 0 | 0 | 10 | 10 | 3 | 0 | 2 | 1 | 5 | 1 | 6 | 11 |
| HIPERPLASIA DE LA PROSTATA | 51 | 0 | 0 | 0 | 0 | 0 | 0 | 0 | 0 | 0 | 0 | 0 | 0 |
| RESTO DE ENFERMEDADES DEL SISTEMA GENITOURINARIO | 836 | 0 | 0 | 0 | 0 | 0 | 0 | 0 | 0 | 0 | 1 | 2 | 2 |
| ABORTO | 0 | 0 | 0 | 0 | 0 | 0 | 0 | 0 | 0 | 0 | 0 | 0 | 0 |
| CAUSAS OBSTETRICAS DIRECTAS | 0 | 0 | 0 | 0 | 0 | 0 | 0 | 0 | 0 | 0 | 0 | 0 | 0 |
| CAUSAS POST-OBSTETRICAS | 0 | 0 | 0 | 0 | 0 | 0 | 0 | 0 | 0 | 0 | 0 | 0 | 0 |
| CAUSAS OBSTETRICAS INDIRECTAS | 0 | 0 | 0 | 0 | 0 | 0 | 0 | 0 | 0 | 0 | 0 | 0 | 0 |
| TRASTORNOS RELACIONADOS CON GESTACION CORTA Y BAJO PESO AL NACER | 648 | 500 | 111 | 37 | 648 | 0 | 0 | 0 | 0 | 0 | 0 | 0 | 0 |

TABLA 25A : DEFUNCIONES SEGUN EDAD, POR CAUSA DE MUERTE Y SEXO - TOTAL DEL PAIS - REPUBLICA ARGENTINA - 2009 - VARONES

| CAUSA DE LA DEFUNCION - LISTA BASICA | 25 a 29 | 30 a 34 | 35 a 39 | 40 a 44 | 45 a 49 | 50 a 54 | 55 a 59 | 60 a 64 | 65 a 69 | 70 a 74 | 75 a 79 | 80 a 84 | 85 Y MAS | SIN ESP |
|--|---------|---------|---------|---------|---------|---------|---------|---------|---------|---------|---------|---------|----------|---------|
| ENFERMEDADES HIPERTENSIVAS | 3 | 1 | 16 | 18 | 58 | 98 | 138 | 208 | 280 | 343 | 355 | 434 | 530 | 8 |
| INFARTO AGUDO DEL MIOCARDIO | 19 | 33 | 78 | 165 | 300 | 557 | 838 | 967 | 1.070 | 1.075 | 1.190 | 1.035 | 1.074 | 31 |
| OTRAS ENFERMEDADES ISQUEMICAS DEL CORAZON | 4 | 3 | 11 | 24 | 49 | 118 | 194 | 275 | 283 | 321 | 387 | 365 | 389 | 3 |
| ENFERMEDAD CARDIOPULMONAR Y DE LA CIRCULACION PULMONAR | 4 | 5 | 12 | 12 | 20 | 38 | 41 | 56 | 69 | 93 | 84 | 64 | 76 | 2 |
| INSUFICIENCIA CARDIACA | 31 | 46 | 87 | 142 | 235 | 470 | 686 | 984 | 1.378 | 1.655 | 2.164 | 2.457 | 3.355 | 57 |
| OTRAS FORMAS DE ENFERMEDADES DEL CORAZON | 22 | 39 | 46 | 70 | 134 | 219 | 377 | 504 | 644 | 767 | 931 | 1.006 | 1.172 | 9 |
| ENFERMEDADES CEREBROVASCULARES | 35 | 53 | 93 | 154 | 251 | 426 | 607 | 830 | 1.045 | 1.163 | 1.412 | 1.377 | 1.382 | 31 |
| ENFERMEDADES DE LAS ARTERIAS, ARTERIOLAS Y VASOS CAPILARES | 5 | 2 | 8 | 17 | 31 | 35 | 81 | 141 | 175 | 235 | 240 | 233 | 289 | 6 |
| FLEBITIS, EMBOLIAS Y TROMBOSIS VENOSAS | 0 | 0 | 0 | 0 | 1 | 2 | 6 | 3 | 5 | 7 | 16 | 10 | 21 | 0 |
| RESTO DE ENFERMEDADES DEL SISTEMA CIRCULATORIO | 1 | 2 | 3 | 6 | 13 | 21 | 24 | 45 | 26 | 46 | 45 | 43 | 42 | 5 |
| INFLUENZA | 11 | 9 | 14 | 15 | 12 | 12 | 17 | 14 | 7 | 4 | 5 | 4 | 2 | 1 |
| NEUMONIA | 94 | 130 | 113 | 169 | 207 | 336 | 416 | 513 | 684 | 886 | 1.282 | 1.559 | 2.363 | 29 |
| BRONQUITIS Y OTRAS ENFERMEDADES PULMONARES OBSTRUCTIVAS CRONICAS | 1 | 2 | 4 | 8 | 36 | 68 | 152 | 269 | 339 | 412 | 470 | 486 | 432 | 11 |
| ENFISEMA | 0 | 0 | 1 | 1 | 4 | 4 | 13 | 18 | 12 | 31 | 36 | 31 | 24 | 0 |
| ASMA | 5 | 4 | 9 | 6 | 6 | 6 | 16 | 19 | 17 | 11 | 29 | 22 | 23 | 0 |
| RESTO DE ENFERMEDADES DEL SISTEMA RESPIRATORIO | 70 | 105 | 111 | 178 | 213 | 326 | 558 | 735 | 1.032 | 1.293 | 1.631 | 1.793 | 2.323 | 51 |
| ULCERA PEPTICA | 1 | 1 | 0 | 0 | 4 | 5 | 14 | 23 | 14 | 25 | 24 | 33 | 16 | 0 |
| HERNIA, ILEO PARALITICO Y OBSTRUCCION INTESTINAL SIN HERNIA | 3 | 5 | 9 | 2 | 7 | 14 | 17 | 37 | 33 | 55 | 76 | 117 | 127 | 5 |
| ENTERITIS Y COLITIS NO INFECCIOSAS | 1 | 0 | 1 | 0 | 1 | 3 | 4 | 3 | 1 | 2 | 3 | 1 | 2 | 1 |
| ENFERMEDAD ALCOHOLICA DEL HIGADO | 1 | 6 | 23 | 44 | 66 | 104 | 121 | 91 | 77 | 69 | 45 | 19 | 9 | 2 |
| OTRAS ENFERMEDADES DEL HIGADO | 13 | 27 | 64 | 102 | 196 | 317 | 408 | 398 | 398 | 276 | 252 | 136 | 95 | 22 |
| RESTO ENFERMEDADES DEL SISTEMA DIGESTIVO | 18 | 29 | 42 | 98 | 107 | 207 | 259 | 306 | 402 | 416 | 451 | 434 | 438 | 11 |
| ENFERMEDADES DE LA PIEL Y DEL TEJIDO SUBCUTANEO | 0 | 4 | 3 | 2 | 7 | 11 | 23 | 23 | 33 | 57 | 65 | 95 | 110 | 2 |
| ARTROPATIAS | 0 | 1 | 3 | 2 | 6 | 5 | 10 | 9 | 13 | 12 | 11 | 4 | 14 | 3 |
| RESTO DE ENFERMEDADES DEL SISTEMA MUSCULAR Y DEL TEJIDO CONJUNTIVO | 5 | 3 | 3 | 6 | 7 | 9 | 11 | 13 | 25 | 25 | 28 | 25 | 26 | 0 |
| ENFERMEDADES RENALES Y DEL URETER | 19 | 29 | 34 | 42 | 59 | 133 | 182 | 277 | 331 | 464 | 559 | 630 | 817 | 9 |
| HIPERPLASIA DE LA PROSTATA | 0 | 0 | 0 | 0 | 0 | 1 | 0 | 2 | 3 | 2 | 11 | 11 | 21 | 0 |
| RESTO DE ENFERMEDADES DEL SISTEMA GENITOURINARIO | 4 | 6 | 6 | 9 | 7 | 8 | 24 | 41 | 67 | 87 | 141 | 184 | 244 | 3 |
| ABORTO | 0 | 0 | 0 | 0 | 0 | 0 | 0 | 0 | 0 | 0 | 0 | 0 | 0 | 0 |
| CAUSAS OBSTETRICAS DIRECTAS | 0 | 0 | 0 | 0 | 0 | 0 | 0 | 0 | 0 | 0 | 0 | 0 | 0 | 0 |
| CAUSAS POST-OBSTETRICAS | 0 | 0 | 0 | 0 | 0 | 0 | 0 | 0 | 0 | 0 | 0 | 0 | 0 | 0 |
| CAUSAS OBSTETRICAS INDIRECTAS | 0 | 0 | 0 | 0 | 0 | 0 | 0 | 0 | 0 | 0 | 0 | 0 | 0 | 0 |
| TRASTORNOS RELACIONADOS CON GESTACION CORTA Y BAJO PESO AL NACER | 0 | 0 | 0 | 0 | 0 | 0 | 0 | 0 | 0 | 0 | 0 | 0 | 0 | 0 |

TABLA 25A : DEFUNCIONES SEGUN EDAD, POR CAUSA DE MUERTE Y SEXO - TOTAL DEL PAIS - REPUBLICA ARGENTINA - 2009 - VARONES

| CAUSA DE LA DEFUNCION - LISTA BASICA | TOTAL | 0-6 DIAS | 7-27 DIAS | 28 D - 11 M | SUBT <1 A | 1 | 2 | 3 | 4 | 5 a 9 | 10 a 14 | 15 a 19 | 20 a 24 |
|---|--------|----------|-----------|-------------|-----------|----|----|----|---|-------|---------|---------|---------|
| TRASTORNOS RESPIRATORIOS Y CARDIOVASCULARES | 1.134 | 867 | 188 | 79 | 1.134 | 0 | 0 | 0 | 0 | 0 | 0 | 0 | 0 |
| RESTO CIERTAS AFECCIONES ORIGINADAS EN EL PERIODO PERINATAL | 765 | 409 | 286 | 70 | 765 | 0 | 0 | 0 | 0 | 0 | 0 | 0 | 0 |
| HIDROCEFALIA CONGENITA Y ESPINA BIFIDA | 79 | 16 | 9 | 29 | 54 | 2 | 2 | 0 | 0 | 5 | 6 | 3 | 1 |
| MALFORMACIONES CONGENITAS DEL SISTEMA CIRCULATORIO | 551 | 123 | 138 | 177 | 438 | 16 | 7 | 8 | 3 | 11 | 15 | 11 | 7 |
| RESTO MALFORMACIONES CONGENITAS, DEFORMACIONES Y ANOMALIAS CROMOSOMICAS | 904 | 490 | 113 | 161 | 764 | 21 | 9 | 4 | 7 | 12 | 10 | 7 | 9 |
| SINDROME DE LA MUERTE SUBITA INFANTIL | 149 | 13 | 20 | 111 | 144 | 2 | 0 | 0 | 0 | 0 | 0 | 0 | 0 |
| OTROS SINTOMAS, SIGNOS Y HALLAZGOS ANORMALES CLINICOS Y DE LABORATORIO, NO CLASIFICADOS EN OTRA PARTE | 13.194 | 12 | 11 | 157 | 180 | 28 | 21 | 7 | 8 | 23 | 31 | 74 | 86 |
| ACCIDENTES DE TRANSPORTE | 3.617 | 0 | 0 | 9 | 9 | 14 | 9 | 7 | 6 | 69 | 71 | 333 | 481 |
| AHOGAMIENTO ACCIDENTAL | 389 | 0 | 0 | 6 | 6 | 27 | 12 | 10 | 9 | 17 | 26 | 62 | 42 |
| CAIDAS ACCIDENTALES | 196 | 0 | 0 | 1 | 1 | 0 | 2 | 0 | 0 | 1 | 7 | 4 | 8 |
| ACCIDENTES POR EXPLOSIONES, EXPOSICION A CORRIENTE ELECTRICA, HUMO, FUEGO Y LLAMAS | 549 | 0 | 0 | 6 | 6 | 8 | 17 | 9 | 3 | 18 | 22 | 35 | 47 |
| ENVENENAMIENTO ACCIDENTAL | 136 | 0 | 2 | 9 | 11 | 3 | 0 | 2 | 0 | 4 | 3 | 8 | 10 |
| OTROS ACCIDENTES | 2.616 | 3 | 13 | 99 | 115 | 19 | 15 | 9 | 9 | 29 | 49 | 148 | 230 |
| SUICIDIO | 2.372 | 0 | 0 | 0 | 0 | 0 | 0 | 0 | 0 | 1 | 33 | 272 | 351 |
| AGRESIONES | 1.550 | 1 | 1 | 0 | 2 | 2 | 3 | 2 | 1 | 7 | 16 | 223 | 293 |
| EVENTOS DE INTENCION NO DETERMINADA | 2.251 | 1 | 1 | 5 | 7 | 15 | 11 | 8 | 7 | 11 | 42 | 249 | 339 |
| INTERVENCION LEGAL Y OPERACIONES DE GUERRA | 2 | 0 | 0 | 0 | 0 | 0 | 0 | 0 | 0 | 0 | 0 | 0 | 0 |
| COMPLICACIONES DE LA ATENCION MEDICA Y QUIRURGICA | 411 | 0 | 0 | 1 | 1 | 0 | 0 | 1 | 1 | 1 | 2 | 0 | 3 |
| SECUELAS DE CAUSAS EXTERNAS | 10 | 0 | 0 | 0 | 0 | 0 | 0 | 1 | 0 | 0 | 0 | 0 | 0 |

TABLA 25A : DEFUNCIONES SEGUN EDAD, POR CAUSA DE MUERTE Y SEXO - TOTAL DEL PAIS - REPUBLICA ARGENTINA - 2009 - VARONES

| CAUSA DE LA DEFUNCION - LISTA BASICA | 25 a 29 | 30 a 34 | 35 a 39 | 40 a 44 | 45 a 49 | 50 a 54 | 55 a 59 | 60 a 64 | 65 a 69 | 70 a 74 | 75 a 79 | 80 a 84 | 85 Y MAS | SIN ESP |
|---|---------|---------|---------|---------|---------|---------|---------|---------|---------|---------|---------|---------|----------|---------|
| TRASTORNOS RESPIRATORIOS Y CARDIOVASCULARES | 0 | 0 | 0 | 0 | 0 | 0 | 0 | 0 | 0 | 0 | 0 | 0 | 0 | 0 |
| RESTO CIERTAS AFECCIONES ORIGINADAS EN EL PERIODO PERINATAL | 0 | 0 | 0 | 0 | 0 | 0 | 0 | 0 | 0 | 0 | 0 | 0 | 0 | 0 |
| HIDROCEFALIA CONGENITA Y ESPINA BIFIDA | 2 | 1 | 1 | 0 | 0 | 0 | 1 | 1 | 0 | 0 | 0 | 0 | 0 | 0 |
| MALFORMACIONES CONGENITAS DEL SISTEMA CIRCULATORIO | 8 | 4 | 2 | 4 | 4 | 3 | 2 | 2 | 0 | 1 | 2 | 0 | 2 | 1 |
| RESTO MALFORMACIONES CONGENITAS, DEFORMACIONES Y ANOMALIAS CROMOSOMICAS | 7 | 2 | 3 | 0 | 5 | 5 | 6 | 8 | 7 | 3 | 7 | 2 | 6 | 0 |
| SINDROME DE LA MUERTE SUBITA INFANTIL | 0 | 0 | 0 | 0 | 0 | 0 | 1 | 0 | 0 | 1 | 0 | 1 | 0 | 0 |
| OTROS SINTOMAS, SIGNOS Y HALLAZGOS ANORMALES CLINICOS Y DE LABORATORIO, NO CLASIFICADOS EN OTRA PARTE | 117 | 134 | 176 | 225 | 375 | 624 | 864 | 1.109 | 1.329 | 1.600 | 1.845 | 1.846 | 2.394 | 98 |
| ACCIDENTES DE TRANSPORTE | 426 | 336 | 244 | 231 | 261 | 226 | 238 | 178 | 145 | 113 | 98 | 64 | 43 | 15 |
| AHOGAMIENTO ACCIDENTAL | 33 | 22 | 13 | 17 | 19 | 15 | 12 | 9 | 14 | 7 | 8 | 2 | 2 | 5 |
| CAIDAS ACCIDENTALES | 8 | 13 | 7 | 14 | 17 | 11 | 23 | 14 | 16 | 16 | 10 | 10 | 13 | 1 |
| ACCIDENTES POR EXPLOSIONES, EXPOSICION A CORRIENTE ELECTRICA, HUMO, FUEGO Y LLAMAS | 48 | 29 | 45 | 24 | 24 | 39 | 32 | 35 | 24 | 21 | 20 | 19 | 14 | 10 |
| ENVENENAMIENTO ACCIDENTAL | 5 | 9 | 5 | 7 | 12 | 11 | 5 | 12 | 3 | 5 | 1 | 9 | 8 | 3 |
| OTROS ACCIDENTES | 204 | 167 | 153 | 126 | 171 | 150 | 153 | 143 | 140 | 122 | 147 | 141 | 154 | 22 |
| SUICIDIO | 284 | 231 | 150 | 147 | 123 | 140 | 131 | 110 | 103 | 101 | 72 | 59 | 49 | 15 |
| AGRESIONES | 237 | 173 | 133 | 99 | 86 | 70 | 48 | 38 | 33 | 18 | 21 | 13 | 15 | 17 |
| EVENTOS DE INTENCION NO DETERMINADA | 277 | 211 | 162 | 129 | 111 | 107 | 113 | 117 | 79 | 62 | 60 | 60 | 44 | 30 |
| INTERVENCION LEGAL Y OPERACIONES DE GUERRA | 1 | 0 | 1 | 0 | 0 | 0 | 0 | 0 | 0 | 0 | 0 | 0 | 0 | 0 |
| COMPLICACIONES DE LA ATENCION MEDICA Y QUIRURGICA | 5 | 6 | 7 | 10 | 9 | 20 | 34 | 48 | 44 | 53 | 67 | 45 | 51 | 3 |
| SECUELAS DE CAUSAS EXTERNAS | 1 | 1 | 1 | 1 | 0 | 0 | 0 | 1 | 2 | 0 | 2 | 0 | 0 | 0 |

TABLA 25B : DEFUNCIONES SEGUN EDAD, POR CAUSA DE MUERTE Y SEXO - TOTAL DEL PAIS - REPUBLICA ARGENTINA - 2009 - MUJERES

| CAUSA DE LA DEFUNCION - LISTA BASICA | TOTAL | 0-6 DIAS | 7-27 DIAS | 28 D - 11 M | SUBT <1 A | 1 | 2 | 3 | 4 | 5 a 9 | 10 a 14 | 15 a 19 | 20 a 24 |
|---|----------------|--------------|------------|--------------|--------------|------------|------------|------------|------------|------------|------------|------------|------------|
| TOTAL GENERAL | 144.060 | 1.799 | 732 | 1.370 | 3.901 | 261 | 197 | 129 | 105 | 400 | 409 | 806 | 876 |
| COLERA | 0 | 0 | 0 | 0 | 0 | 0 | 0 | 0 | 0 | 0 | 0 | 0 | 0 |
| DIARREA Y GASTROENTERITIS DE PRESUNTO ORIGEN INFECCIOSO | 197 | 0 | 9 | 27 | 36 | 7 | 4 | 1 | 0 | 2 | 1 | 2 | 0 |
| OTRAS ENFERMEDADES INFECCIOSAS INTESTINALES E INTOXICACIONES ALIMENTARIAS | 21 | 0 | 5 | 7 | 12 | 1 | 0 | 0 | 0 | 0 | 0 | 0 | 1 |
| TUBERCULOSIS RESPIRATORIA | 164 | 0 | 0 | 0 | 0 | 0 | 1 | 1 | 0 | 0 | 0 | 0 | 5 |
| TUBERCULOSIS, OTRAS FORMAS | 33 | 0 | 0 | 1 | 1 | 0 | 0 | 2 | 0 | 2 | 0 | 3 | 0 |
| INFECCION MENINGOCOCICA | 15 | 0 | 0 | 2 | 2 | 2 | 1 | 1 | 0 | 4 | 0 | 0 | 0 |
| SEPTICEMIAS | 5.549 | 0 | 0 | 82 | 82 | 12 | 12 | 8 | 1 | 12 | 6 | 21 | 25 |
| ENFERMEDADES ESTREPTOCOCICAS | 9 | 0 | 0 | 0 | 0 | 0 | 0 | 0 | 0 | 0 | 0 | 0 | 0 |
| TETANOS NEONATAL | 0 | 0 | 0 | 0 | 0 | 0 | 0 | 0 | 0 | 0 | 0 | 0 | 0 |
| TETANOS OBSTETRICO | 0 | 0 | 0 | 0 | 0 | 0 | 0 | 0 | 0 | 0 | 0 | 0 | 0 |
| TETANOS | 2 | 0 | 0 | 0 | 0 | 0 | 0 | 0 | 0 | 0 | 0 | 0 | 0 |
| DIFTERIA | 0 | 0 | 0 | 0 | 0 | 0 | 0 | 0 | 0 | 0 | 0 | 0 | 0 |
| TOS FERINA | 6 | 0 | 0 | 6 | 6 | 0 | 0 | 0 | 0 | 0 | 0 | 0 | 0 |
| OTRAS ENFERMEDADES BACTERIANAS | 23 | 0 | 2 | 0 | 2 | 0 | 0 | 0 | 0 | 1 | 2 | 0 | 2 |
| INFECCION CON MODO DE TRANSMISION PREDOMINANTEMENTE SEXUAL | 13 | 7 | 1 | 2 | 10 | 0 | 0 | 0 | 0 | 0 | 0 | 0 | 0 |
| POLIOMIELITIS AGUDA | 0 | 0 | 0 | 0 | 0 | 0 | 0 | 0 | 0 | 0 | 0 | 0 | 0 |
| INFECCION DEL SISTEMA NERVIOSO CENTRAL POR VIRUS LENTO | 7 | 0 | 0 | 0 | 0 | 0 | 0 | 0 | 0 | 0 | 0 | 0 | 0 |
| SARAMPION | 0 | 0 | 0 | 0 | 0 | 0 | 0 | 0 | 0 | 0 | 0 | 0 | 0 |
| HEPATITIS VIRAL | 88 | 0 | 0 | 0 | 0 | 0 | 0 | 0 | 0 | 0 | 0 | 0 | 2 |
| ENFERMEDAD POR VIRUS DE INMUNODEFICIENCIA HUMANA | 427 | 0 | 0 | 5 | 5 | 1 | 1 | 0 | 0 | 2 | 4 | 5 | 12 |
| FIEBRES VIRALES TRANSMITIDAS POR ARTRÓPODOS | 9 | 0 | 0 | 0 | 0 | 1 | 0 | 0 | 0 | 0 | 0 | 0 | 1 |
| OTRAS ENFERMEDADES VIRALES | 31 | 0 | 0 | 3 | 3 | 1 | 2 | 1 | 0 | 2 | 0 | 1 | 0 |
| MALARIA | 0 | 0 | 0 | 0 | 0 | 0 | 0 | 0 | 0 | 0 | 0 | 0 | 0 |
| ENFERMEDAD DE CHAGAS | 171 | 1 | 1 | 0 | 2 | 0 | 0 | 0 | 0 | 0 | 0 | 0 | 0 |
| OTRAS ENFERMEDADES INFECCIOSAS Y PARASITARIAS | 57 | 0 | 0 | 4 | 4 | 2 | 2 | 0 | 1 | 1 | 0 | 2 | 1 |
| TUMOR MALIGNO DEL LABIO, DE LA CAVIDAD BUCAL Y DE LA FARINGE | 224 | 0 | 0 | 0 | 0 | 0 | 0 | 0 | 0 | 0 | 0 | 0 | 0 |
| TUMOR MALIGNO DEL ESOFAGO | 569 | 0 | 0 | 0 | 0 | 0 | 0 | 0 | 0 | 0 | 0 | 0 | 0 |
| TUMOR MALIGNO DEL ESTOMAGO | 1.058 | 0 | 0 | 0 | 0 | 0 | 0 | 0 | 0 | 0 | 0 | 0 | 0 |
| TUMOR MALIGNO DEL COLON | 2.659 | 0 | 0 | 0 | 0 | 0 | 0 | 0 | 1 | 0 | 0 | 3 | 5 |
| TUMOR MALIGNO DEL LA UNION RECTOSIGMOIDEA, RECTO, ANO Y CONDUCTO ANAL | 404 | 0 | 0 | 0 | 0 | 0 | 0 | 0 | 0 | 0 | 0 | 0 | 1 |
| TUMOR MALIGNO DEL HIGADO Y DE LAS VIAS BILIARES INTRAHEPATICAS | 712 | 0 | 0 | 0 | 0 | 0 | 0 | 0 | 0 | 0 | 0 | 0 | 3 |
| TUMOR MALIGNO DEL PANCREAS | 1.957 | 0 | 0 | 0 | 0 | 0 | 0 | 0 | 0 | 0 | 0 | 0 | 0 |

TABLA 25B : DEFUNCIONES SEGUN EDAD, POR CAUSA DE MUERTE Y SEXO - TOTAL DEL PAIS - REPUBLICA ARGENTINA - 2009 - MUJERES

| CAUSA DE LA DEFUNCION - LISTA BASICA | 25 a 29 | 30 a 34 | 35 a 39 | 40 a 44 | 45 a 49 | 50 a 54 | 55 a 59 | 60 a 64 | 65 a 69 | 70 a 74 | 75 a 79 | 80 a 84 | 85 Y MAS | SIN ESP |
|---|--------------|--------------|--------------|--------------|--------------|--------------|--------------|--------------|--------------|---------------|---------------|---------------|---------------|------------|
| TOTAL GENERAL | 1.055 | 1.315 | 1.604 | 2.096 | 3.018 | 4.408 | 5.993 | 7.942 | 9.636 | 12.648 | 17.902 | 23.420 | 45.524 | 415 |
| COLERA | 0 | 0 | 0 | 0 | 0 | 0 | 0 | 0 | 0 | 0 | 0 | 0 | 0 | 0 |
| DIARREA Y GASTROENTERITIS DE PRESUNTO ORIGEN INFECCIOSO | 0 | 0 | 0 | 0 | 2 | 1 | 5 | 2 | 8 | 11 | 21 | 28 | 66 | 0 |
| OTRAS ENFERMEDADES INFECCIOSAS INTESTINALES E INTOXICACIONES ALIMENTARIAS | 0 | 0 | 0 | 0 | 0 | 1 | 0 | 1 | 0 | 2 | 0 | 1 | 2 | 0 |
| TUBERCULOSIS RESPIRATORIA | 5 | 10 | 5 | 18 | 16 | 14 | 11 | 15 | 7 | 11 | 17 | 17 | 11 | 0 |
| TUBERCULOSIS, OTRAS FORMAS | 1 | 1 | 1 | 6 | 2 | 1 | 5 | 2 | 3 | 0 | 1 | 1 | 1 | 0 |
| INFECCION MENINGOCOCICA | 0 | 0 | 0 | 0 | 0 | 0 | 0 | 1 | 1 | 0 | 1 | 0 | 2 | 0 |
| SEPTICEMIAS | 21 | 29 | 39 | 51 | 85 | 127 | 215 | 278 | 386 | 513 | 795 | 1.040 | 1.772 | 19 |
| ENFERMEDADES ESTREPTOCOCICAS | 0 | 0 | 0 | 0 | 0 | 0 | 0 | 0 | 0 | 1 | 4 | 1 | 3 | 0 |
| TETANOS NEONATAL | 0 | 0 | 0 | 0 | 0 | 0 | 0 | 0 | 0 | 0 | 0 | 0 | 0 | 0 |
| TETANOS OBSTETRICO | 0 | 0 | 0 | 0 | 0 | 0 | 0 | 0 | 0 | 0 | 0 | 0 | 0 | 0 |
| TETANOS | 0 | 0 | 0 | 0 | 0 | 0 | 0 | 0 | 1 | 0 | 0 | 0 | 1 | 0 |
| DIFTERIA | 0 | 0 | 0 | 0 | 0 | 0 | 0 | 0 | 0 | 0 | 0 | 0 | 0 | 0 |
| TOS FERINA | 0 | 0 | 0 | 0 | 0 | 0 | 0 | 0 | 0 | 0 | 0 | 0 | 0 | 0 |
| OTRAS ENFERMEDADES BACTERIANAS | 1 | 0 | 0 | 0 | 0 | 2 | 0 | 1 | 1 | 1 | 0 | 5 | 5 | 0 |
| INFECCION CON MODO DE TRANSMISION PREDOMINANTEMENTE SEXUAL | 0 | 1 | 0 | 0 | 0 | 0 | 0 | 1 | 0 | 0 | 1 | 0 | 0 | 0 |
| POLIOMIELITIS AGUDA | 0 | 0 | 0 | 0 | 0 | 0 | 0 | 0 | 0 | 0 | 0 | 0 | 0 | 0 |
| INFECCION DEL SISTEMA NERVIOSO CENTRAL POR VIRUS LENTO | 0 | 0 | 1 | 0 | 0 | 0 | 1 | 1 | 3 | 0 | 0 | 1 | 0 | 0 |
| SARAMPION | 0 | 0 | 0 | 0 | 0 | 0 | 0 | 0 | 0 | 0 | 0 | 0 | 0 | 0 |
| HEPATITIS VIRAL | 1 | 2 | 3 | 2 | 2 | 6 | 6 | 10 | 15 | 15 | 11 | 11 | 2 | 0 |
| ENFERMEDAD POR VIRUS DE INMUNODEFICIENCIA HUMANA | 34 | 74 | 93 | 77 | 51 | 24 | 18 | 10 | 9 | 3 | 3 | 0 | 0 | 1 |
| FIEBRES VIRALES TRANSMITIDAS POR ARTRÓPODOS | 0 | 0 | 0 | 1 | 1 | 0 | 0 | 0 | 1 | 2 | 1 | 0 | 1 | 0 |
| OTRAS ENFERMEDADES VIRALES | 1 | 1 | 0 | 1 | 2 | 1 | 2 | 3 | 0 | 2 | 3 | 3 | 2 | 0 |
| MALARIA | 0 | 0 | 0 | 0 | 0 | 0 | 0 | 0 | 0 | 0 | 0 | 0 | 0 | 0 |
| ENFERMEDAD DE CHAGAS | 2 | 2 | 1 | 7 | 3 | 8 | 21 | 19 | 17 | 16 | 22 | 17 | 34 | 0 |
| OTRAS ENFERMEDADES INFECCIOSAS Y PARASITARIAS | 2 | 1 | 7 | 1 | 5 | 4 | 3 | 3 | 1 | 5 | 6 | 0 | 6 | 0 |
| TUMOR MALIGNO DEL LABIO, DE LA CAVIDAD BUCAL Y DE LA FARINGE | 0 | 3 | 3 | 5 | 8 | 10 | 13 | 37 | 28 | 25 | 18 | 33 | 40 | 1 |
| TUMOR MALIGNO DEL ESOFAGO | 1 | 1 | 3 | 10 | 12 | 27 | 28 | 51 | 60 | 66 | 95 | 100 | 112 | 3 |
| TUMOR MALIGNO DEL ESTOMAGO | 8 | 4 | 13 | 19 | 39 | 59 | 70 | 96 | 122 | 129 | 147 | 159 | 190 | 3 |
| TUMOR MALIGNO DEL COLON | 13 | 15 | 24 | 35 | 79 | 90 | 180 | 213 | 253 | 322 | 424 | 448 | 547 | 7 |
| TUMOR MALIGNO DEL LA UNION RECTOSIGMOIDEA, RECTO, ANO Y CONDUCTO ANAL | 0 | 0 | 6 | 14 | 16 | 27 | 33 | 37 | 45 | 48 | 49 | 61 | 67 | 0 |
| TUMOR MALIGNO DEL HIGADO Y DE LAS VIAS BILIARES INTRAHEPATICAS | 0 | 3 | 6 | 12 | 28 | 36 | 41 | 62 | 80 | 106 | 124 | 97 | 114 | 0 |
| TUMOR MALIGNO DEL PANCREAS | 5 | 4 | 11 | 14 | 47 | 75 | 136 | 193 | 201 | 292 | 328 | 333 | 313 | 5 |

TABLA 25B : DEFUNCIONES SEGUN EDAD, POR CAUSA DE MUERTE Y SEXO - TOTAL DEL PAIS - REPUBLICA ARGENTINA - 2009 - MUJERES

| CAUSA DE LA DEFUNCION - LISTA BASICA | TOTAL | 0-6 DIAS | 7-27 DIAS | 28 D - 11 M | SUBT <1 A | 1 | 2 | 3 | 4 | 5 a 9 | 10 a 14 | 15 a 19 | 20 a 24 |
|--|-------|----------|-----------|-------------|-----------|----|----|----|----|-------|---------|---------|---------|
| TUMOR MALIGNO DE LA LARINGE | 106 | 0 | 0 | 0 | 0 | 0 | 0 | 0 | 0 | 0 | 0 | 0 | 0 |
| TUMOR MALIGNO DE LA TRAQUEA, DE LOS BRONQUIOS Y DEL PULMON | 2.497 | 0 | 0 | 0 | 0 | 0 | 1 | 1 | 0 | 1 | 0 | 0 | 6 |
| MELANOMA MALIGNO DE LA PIEL | 211 | 0 | 0 | 0 | 0 | 0 | 0 | 0 | 0 | 0 | 0 | 0 | 1 |
| TUMOR MALIGNO DE LA MAMA | 5.419 | 0 | 0 | 0 | 0 | 0 | 0 | 0 | 0 | 0 | 1 | 0 | 4 |
| TUMOR MALIGNO DEL CUELLO DEL UTERO | 1.048 | 0 | 0 | 0 | 0 | 0 | 0 | 0 | 0 | 0 | 2 | 0 | 3 |
| TUMOR MALIGNO DEL CUERPO DEL UTERO | 348 | 0 | 0 | 0 | 0 | 0 | 0 | 0 | 0 | 0 | 0 | 0 | 1 |
| TUMOR MALIGNO DEL UTERO, PARTE NO ESPECIFICADA | 1.131 | 0 | 0 | 0 | 0 | 0 | 0 | 0 | 0 | 0 | 0 | 0 | 2 |
| TUMOR MALIGNO DEL OVARIO | 1.133 | 0 | 0 | 0 | 0 | 0 | 0 | 0 | 0 | 0 | 2 | 4 | 3 |
| TUMOR MALIGNO DE LA PROSTATA | 0 | 0 | 0 | 0 | 0 | 0 | 0 | 0 | 0 | 0 | 0 | 0 | 0 |
| TUMOR MALIGNO DEL RIÑON Y PELVIS RENAL | 515 | 0 | 0 | 1 | 1 | 0 | 0 | 0 | 2 | 2 | 2 | 0 | 1 |
| TUMOR MALIGNO DE LA VEJIGA URINARIA | 322 | 0 | 0 | 0 | 0 | 0 | 0 | 0 | 0 | 0 | 0 | 0 | 1 |
| TUMOR MALIGNO DEL ENCEFALO Y SISTEMA NERVIOSO CENTRAL | 477 | 0 | 0 | 1 | 1 | 1 | 0 | 1 | 3 | 16 | 10 | 9 | 5 |
| ENFERMEDAD DE HODGKIN | 68 | 0 | 0 | 0 | 0 | 0 | 0 | 0 | 0 | 0 | 0 | 3 | 4 |
| LEUCEMIA | 859 | 0 | 1 | 7 | 8 | 7 | 5 | 6 | 4 | 20 | 26 | 33 | 29 |
| OTROS TUMORES MALIGNOS DEL TEJIDO LINFATICO, ORGANOS HEMATOPOYETICOS Y TEJIDOS AFINES | 855 | 0 | 0 | 0 | 0 | 1 | 0 | 1 | 2 | 1 | 1 | 6 | 4 |
| RESTO DE TUMORES MALIGNOS | 4.516 | 0 | 0 | 2 | 2 | 2 | 2 | 4 | 5 | 11 | 9 | 19 | 18 |
| TUMOR BENIGNO DEL ENCEFALO Y DE OTRAS PARTES DEL SISTEMA NERVIOSO CENTRAL | 3 | 0 | 0 | 0 | 0 | 0 | 0 | 0 | 0 | 0 | 0 | 0 | 0 |
| RESTO DE TUMORES (IN SITU, BENIGNOS, DE COMPORTAMIENTO INCIERTO O DESCONOCIDO) | 1.142 | 0 | 1 | 0 | 1 | 2 | 0 | 1 | 1 | 9 | 6 | 11 | 4 |
| ANEMIAS | 380 | 0 | 0 | 4 | 4 | 3 | 2 | 1 | 1 | 2 | 3 | 4 | 4 |
| RESTO ENF DE LA SANGRE Y ORG HEMATOPOYETICOS Y CIERTOS TRASTORNOS MECANISMO DE INMUNIDAD | 176 | 0 | 0 | 6 | 6 | 1 | 1 | 1 | 0 | 2 | 5 | 6 | 5 |
| DIABETES MELLITUS | 3.778 | 0 | 0 | 0 | 0 | 1 | 0 | 0 | 1 | 3 | 1 | 5 | 10 |
| DESNUTRICION | 536 | 0 | 0 | 17 | 17 | 8 | 3 | 2 | 0 | 4 | 4 | 2 | 1 |
| RESTO DE ENFERMEDADES ENDOCRINAS, NUTRICIONALES Y METABOLICAS | 1.162 | 1 | 2 | 16 | 19 | 4 | 1 | 0 | 1 | 9 | 3 | 7 | 5 |
| TRASTORNOS MENTALES Y DEL COMPORTAMIENTO DEBIDOS AL USO DE ALCOHOL | 49 | 0 | 0 | 0 | 0 | 0 | 0 | 0 | 0 | 0 | 0 | 0 | 0 |
| RESTO DE TRASTORNOS MENTALES Y DEL COMPORTAMIENTO | 1.212 | 0 | 0 | 0 | 0 | 0 | 0 | 1 | 0 | 0 | 2 | 3 | 0 |
| MENINGITIS | 163 | 0 | 3 | 21 | 24 | 5 | 5 | 4 | 0 | 5 | 1 | 4 | 2 |
| OTRAS ENFERMEDADES INFLAMATORIAS DEL SISTEMA NERVIOSO CENTRAL | 80 | 0 | 1 | 2 | 3 | 3 | 2 | 0 | 1 | 1 | 5 | 0 | 2 |
| ENFERMEDAD DE ALZHEIMER | 810 | 0 | 0 | 0 | 0 | 0 | 0 | 0 | 0 | 0 | 0 | 0 | 0 |
| RESTO DE ENFERMEDADES DEL SISTEMA NERVIOSO | 1.260 | 1 | 4 | 27 | 32 | 15 | 16 | 11 | 12 | 31 | 43 | 37 | 25 |
| ENFERMEDADES DEL OJO Y SUS ANEXOS | 2 | 0 | 0 | 0 | 0 | 0 | 0 | 0 | 0 | 0 | 0 | 0 | 0 |
| ENFERMEDADES DEL OIDO Y DE LA APOFISIS MASTOIDES | 0 | 0 | 0 | 0 | 0 | 0 | 0 | 0 | 0 | 0 | 0 | 0 | 0 |
| FIEBRE REUMATICA AGUDA Y ENFERMEDADES CARDIACAS REUMATICAS CRONICAS | 120 | 0 | 0 | 0 | 0 | 0 | 0 | 0 | 0 | 0 | 0 | 0 | 1 |

TABLA 25B : DEFUNCIONES SEGUN EDAD, POR CAUSA DE MUERTE Y SEXO - TOTAL DEL PAIS - REPUBLICA ARGENTINA - 2009 - MUJERES

| CAUSA DE LA DEFUNCION - LISTA BASICA | 25 a 29 | 30 a 34 | 35 a 39 | 40 a 44 | 45 a 49 | 50 a 54 | 55 a 59 | 60 a 64 | 65 a 69 | 70 a 74 | 75 a 79 | 80 a 84 | 85 Y MAS | SIN ESP |
|--|---------|---------|---------|---------|---------|---------|---------|---------|---------|---------|---------|---------|----------|---------|
| TUMOR MALIGNO DE LA LARINGE | 0 | 0 | 0 | 2 | 9 | 10 | 10 | 9 | 14 | 14 | 18 | 14 | 6 | 0 |
| TUMOR MALIGNO DE LA TRAQUEA, DE LOS BRONQUIOS Y DEL PULMON | 3 | 9 | 18 | 33 | 85 | 208 | 250 | 338 | 371 | 335 | 342 | 257 | 233 | 6 |
| MELANOMA MALIGNO DE LA PIEL | 2 | 7 | 10 | 9 | 21 | 14 | 19 | 12 | 17 | 17 | 23 | 24 | 35 | 0 |
| TUMOR MALIGNO DE LA MAMA | 13 | 65 | 116 | 195 | 313 | 416 | 535 | 613 | 550 | 591 | 690 | 605 | 698 | 14 |
| TUMOR MALIGNO DEL CUELLO DEL UTERO | 27 | 57 | 88 | 99 | 109 | 130 | 128 | 109 | 86 | 59 | 60 | 48 | 41 | 2 |
| TUMOR MALIGNO DEL CUERPO DEL UTERO | 1 | 1 | 1 | 7 | 14 | 13 | 28 | 49 | 52 | 58 | 43 | 38 | 42 | 0 |
| TUMOR MALIGNO DEL UTERO, PARTE NO ESPECIFICADA | 14 | 20 | 50 | 67 | 71 | 102 | 108 | 119 | 132 | 97 | 135 | 97 | 113 | 4 |
| TUMOR MALIGNO DEL OVARIO | 6 | 9 | 18 | 47 | 73 | 95 | 120 | 149 | 128 | 136 | 142 | 108 | 91 | 2 |
| TUMOR MALIGNO DE LA PROSTATA | 0 | 0 | 0 | 0 | 0 | 0 | 0 | 0 | 0 | 0 | 0 | 0 | 0 | 0 |
| TUMOR MALIGNO DEL RIÑON Y PELVIS RENAL | 1 | 2 | 4 | 10 | 22 | 31 | 44 | 59 | 58 | 53 | 83 | 71 | 68 | 1 |
| TUMOR MALIGNO DE LA VEJIGA URINARIA | 0 | 2 | 2 | 5 | 4 | 15 | 25 | 21 | 16 | 35 | 42 | 57 | 97 | 0 |
| TUMOR MALIGNO DEL ENCEFALO Y SISTEMA NERVIOSO CENTRAL | 13 | 13 | 15 | 15 | 31 | 30 | 41 | 49 | 50 | 49 | 56 | 40 | 25 | 4 |
| ENFERMEDAD DE HODGKIN | 3 | 3 | 2 | 2 | 3 | 3 | 6 | 5 | 4 | 10 | 7 | 7 | 6 | 0 |
| LEUCEMIA | 18 | 27 | 26 | 37 | 22 | 40 | 52 | 52 | 62 | 84 | 84 | 102 | 115 | 0 |
| OTROS TUMORES MALIGNOS DEL TEJIDO LINFATICO, ORGANOS HEMATOPOYETICOS Y TEJIDOS AFINES | 12 | 16 | 13 | 20 | 22 | 44 | 59 | 76 | 112 | 121 | 131 | 119 | 93 | 1 |
| RESTO DE TUMORES MALIGNOS | 17 | 45 | 50 | 96 | 151 | 232 | 346 | 425 | 464 | 582 | 656 | 594 | 770 | 16 |
| TUMOR BENIGNO DEL ENCEFALO Y DE OTRAS PARTES DEL SISTEMA NERVIOSO CENTRAL | 0 | 0 | 0 | 0 | 1 | 0 | 1 | 1 | 0 | 0 | 0 | 0 | 0 | 0 |
| RESTO DE TUMORES (IN SITU, BENIGNOS, DE COMPORTAMIENTO INCIERTO O DESCONOCIDO) | 13 | 9 | 19 | 31 | 46 | 61 | 73 | 97 | 103 | 122 | 152 | 171 | 209 | 1 |
| ANEMIAS | 3 | 3 | 4 | 2 | 10 | 5 | 14 | 18 | 31 | 21 | 43 | 66 | 135 | 1 |
| RESTO ENF DE LA SANGRE Y ORG HEMATOPOYETICOS Y CIERTOS TRASTORNOS MECANISMO DE INMUNIDAD | 3 | 7 | 9 | 4 | 8 | 18 | 10 | 11 | 8 | 13 | 13 | 13 | 31 | 1 |
| DIABETES MELLITUS | 8 | 16 | 25 | 27 | 72 | 107 | 241 | 339 | 434 | 540 | 625 | 640 | 672 | 11 |
| DESNUTRICION | 2 | 1 | 1 | 6 | 6 | 7 | 7 | 10 | 20 | 31 | 57 | 97 | 250 | 0 |
| RESTO DE ENFERMEDADES ENDOCRINAS, NUTRICIONALES Y METABOLICAS | 9 | 15 | 7 | 8 | 21 | 21 | 30 | 44 | 44 | 87 | 107 | 210 | 507 | 3 |
| TRASTORNOS MENTALES Y DEL COMPORTAMIENTO DEBIDOS AL USO DE ALCOHOL | 0 | 0 | 0 | 5 | 2 | 8 | 4 | 9 | 6 | 3 | 8 | 1 | 2 | 1 |
| RESTO DE TRASTORNOS MENTALES Y DEL COMPORTAMIENTO | 3 | 2 | 2 | 5 | 5 | 4 | 4 | 11 | 30 | 54 | 126 | 267 | 689 | 4 |
| MENINGITIS | 1 | 3 | 4 | 3 | 5 | 12 | 5 | 15 | 15 | 13 | 13 | 13 | 11 | 0 |
| OTRAS ENFERMEDADES INFLAMATORIAS DEL SISTEMA NERVIOSO CENTRAL | 3 | 8 | 3 | 4 | 8 | 4 | 11 | 6 | 5 | 0 | 3 | 5 | 3 | 0 |
| ENFERMEDAD DE ALZHEIMER | 0 | 1 | 0 | 0 | 1 | 2 | 4 | 15 | 29 | 52 | 125 | 195 | 382 | 4 |
| RESTO DE ENFERMEDADES DEL SISTEMA NERVIOSO | 39 | 22 | 30 | 29 | 39 | 47 | 54 | 64 | 64 | 102 | 153 | 167 | 223 | 5 |
| ENFERMEDADES DEL OJO Y SUS ANEXOS | 0 | 0 | 0 | 0 | 0 | 0 | 0 | 0 | 0 | 0 | 0 | 1 | 1 | 0 |
| ENFERMEDADES DEL OIDO Y DE LA APOFISIS MASTOIDES | 0 | 0 | 0 | 0 | 0 | 0 | 0 | 0 | 0 | 0 | 0 | 0 | 0 | 0 |
| FIEBRE REUMATICA AGUDA Y ENFERMEDADES CARDIACAS REUMATICAS CRONICAS | 1 | 0 | 2 | 7 | 8 | 7 | 7 | 8 | 13 | 15 | 13 | 19 | 19 | 0 |

TABLA 25B : DEFUNCIONES SEGUN EDAD, POR CAUSA DE MUERTE Y SEXO - TOTAL DEL PAIS - REPUBLICA ARGENTINA - 2009 - MUJERES

| CAUSA DE LA DEFUNCION - LISTA BASICA | TOTAL | 0-6 DIAS | 7-27 DIAS | 28 D - 11 M | SUBT <1 A | 1 | 2 | 3 | 4 | 5 a 9 | 10 a 14 | 15 a 19 | 20 a 24 |
|--|--------|----------|-----------|-------------|-----------|----|----|----|---|-------|---------|---------|---------|
| ENFERMEDADES HIPERTENSIVAS | 3.013 | 0 | 0 | 0 | 0 | 0 | 0 | 0 | 0 | 0 | 0 | 4 | 0 |
| INFARTO AGUDO DEL MIOCARDIO | 5.913 | 0 | 0 | 0 | 0 | 0 | 0 | 0 | 0 | 0 | 0 | 2 | 4 |
| OTRAS ENFERMEDADES ISQUEMICAS DEL CORAZON | 1.749 | 0 | 0 | 0 | 0 | 0 | 0 | 0 | 0 | 0 | 1 | 0 | 1 |
| ENFERMEDAD CARDIOPULMONAR Y DE LA CIRCULACION PULMONAR | 793 | 0 | 0 | 4 | 4 | 0 | 0 | 0 | 0 | 2 | 0 | 5 | 1 |
| INSUFICIENCIA CARDIACA | 16.467 | 0 | 0 | 12 | 12 | 0 | 1 | 0 | 0 | 6 | 6 | 10 | 12 |
| OTRAS FORMAS DE ENFERMEDADES DEL CORAZON | 5.911 | 6 | 1 | 14 | 21 | 6 | 6 | 2 | 2 | 9 | 1 | 21 | 19 |
| ENFERMEDADES CEREBROVASCULARES | 9.607 | 0 | 0 | 3 | 3 | 1 | 3 | 0 | 0 | 5 | 9 | 14 | 24 |
| ENFERMEDADES DE LAS ARTERIAS, ARTERIOLAS Y VASOS CAPILARES | 1.074 | 0 | 0 | 0 | 0 | 0 | 0 | 1 | 0 | 0 | 0 | 1 | 1 |
| FLEBITIS, EMBOLIAS Y TROMBOSIS VENOSAS | 113 | 0 | 0 | 1 | 1 | 0 | 0 | 0 | 0 | 0 | 0 | 0 | 0 |
| RESTO DE ENFERMEDADES DEL SISTEMA CIRCULATORIO | 263 | 0 | 0 | 0 | 0 | 0 | 0 | 1 | 0 | 0 | 0 | 1 | 2 |
| INFLUENZA | 177 | 0 | 1 | 19 | 20 | 3 | 5 | 1 | 2 | 9 | 3 | 4 | 9 |
| NEUMONIA | 9.270 | 0 | 13 | 114 | 127 | 24 | 17 | 12 | 5 | 36 | 21 | 39 | 62 |
| BRONQUITIS Y OTRAS ENFERMEDADES PULMONARES OBSTRUCTIVAS CRONICAS | 1.296 | 0 | 0 | 1 | 1 | 2 | 1 | 0 | 0 | 0 | 2 | 0 | 0 |
| ENFISEMA | 74 | 0 | 0 | 0 | 0 | 0 | 0 | 0 | 0 | 0 | 0 | 0 | 0 |
| ASMA | 263 | 0 | 0 | 0 | 0 | 0 | 0 | 0 | 0 | 1 | 0 | 1 | 2 |
| RESTO DE ENFERMEDADES DEL SISTEMA RESPIRATORIO | 11.206 | 2 | 2 | 176 | 180 | 23 | 12 | 7 | 5 | 15 | 21 | 32 | 36 |
| ULCERA PEPTICA | 138 | 0 | 0 | 0 | 0 | 0 | 0 | 0 | 0 | 0 | 0 | 0 | 0 |
| HERNIA, ILEO PARALITICO Y OBSTRUCCION INTESTINAL SIN HERNIA | 820 | 0 | 0 | 3 | 3 | 0 | 2 | 0 | 0 | 0 | 3 | 2 | 0 |
| ENTERITIS Y COLITIS NO INFECCIOSAS | 32 | 0 | 0 | 1 | 1 | 0 | 0 | 0 | 0 | 0 | 0 | 0 | 0 |
| ENFERMEDAD ALCOHOLICA DEL HIGADO | 116 | 0 | 0 | 0 | 0 | 0 | 0 | 0 | 0 | 0 | 0 | 0 | 0 |
| OTRAS ENFERMEDADES DEL HIGADO | 1.243 | 0 | 1 | 5 | 6 | 1 | 1 | 0 | 2 | 7 | 5 | 8 | 6 |
| RESTO ENFERMEDADES DEL SISTEMA DIGESTIVO | 2.735 | 1 | 0 | 7 | 8 | 1 | 2 | 3 | 0 | 1 | 3 | 15 | 14 |
| ENFERMEDADES DE LA PIEL Y DEL TEJIDO SUBCUTANEO | 829 | 1 | 0 | 0 | 1 | 0 | 1 | 0 | 0 | 0 | 0 | 0 | 2 |
| ARTROPATIAS | 219 | 0 | 0 | 0 | 0 | 0 | 0 | 0 | 0 | 3 | 1 | 0 | 0 |
| RESTO DE ENFERMEDADES DEL SISTEMA MUSCULAR Y DEL TEJIDO CONJUNTIVO | 397 | 1 | 0 | 0 | 1 | 1 | 0 | 1 | 1 | 0 | 7 | 12 | 17 |
| ENFERMEDADES RENALES Y DEL URETER | 3.346 | 1 | 0 | 2 | 3 | 5 | 2 | 1 | 3 | 4 | 2 | 6 | 9 |
| HIPERPLASIA DE LA PROSTATA | 0 | 0 | 0 | 0 | 0 | 0 | 0 | 0 | 0 | 0 | 0 | 0 | 0 |
| RESTO DE ENFERMEDADES DEL SISTEMA GENITOURINARIO | 1.195 | 0 | 0 | 0 | 0 | 1 | 0 | 1 | 0 | 1 | 1 | 1 | 2 |
| ABORTO | 87 | 0 | 0 | 0 | 0 | 0 | 0 | 0 | 0 | 0 | 0 | 8 | 15 |
| CAUSAS OBSTETRICAS DIRECTAS | 165 | 0 | 0 | 0 | 0 | 0 | 0 | 0 | 0 | 0 | 1 | 14 | 37 |
| CAUSAS POST-OBSTETRICAS | 19 | 0 | 0 | 0 | 0 | 0 | 0 | 0 | 0 | 0 | 1 | 1 | 2 |
| CAUSAS OBSTETRICAS INDIRECTAS | 157 | 0 | 0 | 0 | 0 | 0 | 0 | 0 | 0 | 0 | 0 | 12 | 40 |
| TRASTORNOS RELACIONADOS CON GESTACION CORTA Y BAJO PESO AL NACER | 526 | 414 | 90 | 22 | 526 | 0 | 0 | 0 | 0 | 0 | 0 | 0 | 0 |

TABLA 25B : DEFUNCIONES SEGUN EDAD, POR CAUSA DE MUERTE Y SEXO - TOTAL DEL PAIS - REPUBLICA ARGENTINA - 2009 - MUJERES

| CAUSA DE LA DEFUNCION - LISTA BASICA | 25 a 29 | 30 a 34 | 35 a 39 | 40 a 44 | 45 a 49 | 50 a 54 | 55 a 59 | 60 a 64 | 65 a 69 | 70 a 74 | 75 a 79 | 80 a 84 | 85 Y MAS | SIN ESP |
|--|---------|---------|---------|---------|---------|---------|---------|---------|---------|---------|---------|---------|----------|---------|
| ENFERMEDADES HIPERTENSIVAS | 0 | 2 | 4 | 17 | 24 | 33 | 81 | 99 | 159 | 236 | 409 | 613 | 1.327 | 5 |
| INFARTO AGUDO DEL MIOCARDIO | 13 | 12 | 22 | 48 | 73 | 124 | 203 | 332 | 418 | 610 | 859 | 1.108 | 2.072 | 13 |
| OTRAS ENFERMEDADES ISQUEMICAS DEL CORAZON | 1 | 1 | 3 | 6 | 20 | 24 | 41 | 78 | 118 | 159 | 249 | 343 | 701 | 3 |
| ENFERMEDAD CARDIOPULMONAR Y DE LA CIRCULACION PULMONAR | 5 | 5 | 9 | 11 | 13 | 27 | 35 | 57 | 69 | 81 | 122 | 140 | 205 | 2 |
| INSUFICIENCIA CARDIACA | 35 | 30 | 40 | 55 | 125 | 201 | 333 | 502 | 729 | 1.168 | 1.997 | 3.183 | 7.974 | 48 |
| OTRAS FORMAS DE ENFERMEDADES DEL CORAZON | 12 | 22 | 24 | 43 | 62 | 113 | 146 | 244 | 370 | 508 | 811 | 1.109 | 2.354 | 6 |
| ENFERMEDADES CEREBROVASCULARES | 36 | 55 | 66 | 121 | 202 | 296 | 351 | 491 | 628 | 909 | 1.402 | 1.830 | 3.129 | 32 |
| ENFERMEDADES DE LAS ARTERIAS, ARTERIOLAS Y VASOS CAPILARES | 1 | 4 | 4 | 9 | 14 | 12 | 23 | 34 | 46 | 68 | 136 | 189 | 529 | 2 |
| FLEBITIS, EMBOLIAS Y TROMBOSIS VENOSAS | 1 | 1 | 0 | 2 | 1 | 4 | 2 | 7 | 3 | 13 | 9 | 23 | 46 | 0 |
| RESTO DE ENFERMEDADES DEL SISTEMA CIRCULATORIO | 1 | 1 | 1 | 0 | 6 | 6 | 8 | 15 | 20 | 32 | 23 | 49 | 97 | 0 |
| INFLUENZA | 8 | 13 | 19 | 9 | 8 | 17 | 6 | 10 | 7 | 7 | 6 | 4 | 6 | 1 |
| NEUMONIA | 76 | 84 | 100 | 118 | 115 | 194 | 218 | 314 | 394 | 594 | 966 | 1.705 | 4.020 | 29 |
| BRONQUITIS Y OTRAS ENFERMEDADES PULMONARES OBSTRUCTIVAS CRONICAS | 0 | 1 | 2 | 4 | 19 | 37 | 56 | 99 | 128 | 172 | 183 | 227 | 357 | 5 |
| ENFISEMA | 0 | 0 | 0 | 0 | 1 | 4 | 5 | 10 | 7 | 8 | 8 | 10 | 20 | 1 |
| ASMA | 8 | 7 | 8 | 10 | 7 | 11 | 25 | 24 | 25 | 23 | 24 | 29 | 58 | 0 |
| RESTO DE ENFERMEDADES DEL SISTEMA RESPIRATORIO | 51 | 59 | 93 | 86 | 136 | 233 | 293 | 416 | 625 | 866 | 1.324 | 2.056 | 4.596 | 41 |
| ULCERA PEPTICA | 0 | 0 | 0 | 1 | 3 | 4 | 7 | 8 | 8 | 14 | 17 | 31 | 44 | 1 |
| HERNIA, ILEO PARALITICO Y OBSTRUCCION INTESTINAL SIN HERNIA | 2 | 5 | 5 | 4 | 5 | 14 | 12 | 34 | 48 | 66 | 122 | 150 | 343 | 0 |
| ENTERITIS Y COLITIS NO INFECCIOSAS | 0 | 1 | 1 | 0 | 1 | 3 | 2 | 4 | 1 | 1 | 4 | 4 | 9 | 0 |
| ENFERMEDAD ALCOHOLICA DEL HIGADO | 2 | 5 | 2 | 9 | 9 | 18 | 14 | 18 | 11 | 14 | 7 | 4 | 3 | 0 |
| OTRAS ENFERMEDADES DEL HIGADO | 5 | 10 | 21 | 25 | 50 | 103 | 133 | 135 | 140 | 168 | 149 | 136 | 129 | 3 |
| RESTO ENFERMEDADES DEL SISTEMA DIGESTIVO | 15 | 22 | 38 | 37 | 46 | 74 | 147 | 168 | 200 | 291 | 373 | 464 | 808 | 5 |
| ENFERMEDADES DE LA PIEL Y DEL TEJIDO SUBCUTANEO | 2 | 4 | 2 | 5 | 7 | 16 | 18 | 16 | 34 | 51 | 110 | 179 | 380 | 1 |
| ARTROPATIAS | 0 | 1 | 4 | 1 | 12 | 10 | 24 | 27 | 16 | 24 | 30 | 23 | 43 | 0 |
| RESTO DE ENFERMEDADES DEL SISTEMA MUSCULAR Y DEL TEJIDO CONJUNTIVO | 19 | 15 | 23 | 14 | 19 | 29 | 17 | 31 | 28 | 19 | 26 | 33 | 84 | 0 |
| ENFERMEDADES RENALES Y DEL URETER | 12 | 19 | 28 | 37 | 57 | 106 | 130 | 169 | 234 | 347 | 435 | 583 | 1.143 | 11 |
| HIPERPLASIA DE LA PROSTATA | 0 | 0 | 0 | 0 | 0 | 0 | 0 | 0 | 0 | 0 | 0 | 0 | 0 | 0 |
| RESTO DE ENFERMEDADES DEL SISTEMA GENITOURINARIO | 2 | 2 | 5 | 11 | 10 | 17 | 25 | 26 | 50 | 81 | 137 | 253 | 569 | 0 |
| ABORTO | 24 | 16 | 17 | 6 | 1 | 0 | 0 | 0 | 0 | 0 | 0 | 0 | 0 | 0 |
| CAUSAS OBSTETRICAS DIRECTAS | 27 | 44 | 32 | 7 | 3 | 0 | 0 | 0 | 0 | 0 | 0 | 0 | 0 | 0 |
| CAUSAS POST-OBSTETRICAS | 4 | 6 | 3 | 1 | 1 | 0 | 0 | 0 | 0 | 0 | 0 | 0 | 0 | 0 |
| CAUSAS OBSTETRICAS INDIRECTAS | 46 | 26 | 16 | 16 | 1 | 0 | 0 | 0 | 0 | 0 | 0 | 0 | 0 | 0 |
| TRASTORNOS RELACIONADOS CON GESTACION CORTA Y BAJO PESO AL NACER | 0 | 0 | 0 | 0 | 0 | 0 | 0 | 0 | 0 | 0 | 0 | 0 | 0 | 0 |

TABLA 25B : DEFUNCIONES SEGUN EDAD, POR CAUSA DE MUERTE Y SEXO - TOTAL DEL PAIS - REPUBLICA ARGENTINA - 2009 - MUJERES

| CAUSA DE LA DEFUNCION - LISTA BASICA | TOTAL | 0-6 DIAS | 7-27 DIAS | 28 D - 11 M | SUBT <1 A | 1 | 2 | 3 | 4 | 5 a 9 | 10 a 14 | 15 a 19 | 20 a 24 |
|---|--------|----------|-----------|-------------|-----------|----|----|----|----|-------|---------|---------|---------|
| TRASTORNOS RESPIRATORIOS Y CARDIOVASCULARES | 828 | 632 | 139 | 57 | 828 | 0 | 0 | 0 | 0 | 0 | 0 | 0 | 0 |
| RESTO CIERTAS AFECCIONES ORIGINADAS EN EL PERIODO PERINATAL | 540 | 268 | 232 | 40 | 540 | 0 | 0 | 0 | 0 | 0 | 0 | 0 | 0 |
| HIDROCEFALIA CONGENITA Y ESPINA BIFIDA | 67 | 8 | 7 | 21 | 36 | 4 | 1 | 5 | 1 | 9 | 2 | 3 | 2 |
| MALFORMACIONES CONGENITAS DEL SISTEMA CIRCULATORIO | 479 | 88 | 100 | 188 | 376 | 17 | 14 | 7 | 4 | 8 | 7 | 3 | 7 |
| RESTO MALFORMACIONES CONGENITAS, DEFORMACIONES Y ANOMALIAS CROMOSOMICAS | 701 | 344 | 90 | 149 | 583 | 20 | 10 | 5 | 1 | 12 | 11 | 3 | 8 |
| SINDROME DE LA MUERTE SUBITA INFANTIL | 114 | 9 | 15 | 88 | 112 | 1 | 0 | 0 | 0 | 0 | 0 | 0 | 0 |
| OTROS SINTOMAS, SIGNOS Y HALLAZGOS ANORMALES CLINICOS Y DE LABORATORIO, NO CLASIFICADOS EN OTRA PARTE | 12.632 | 8 | 3 | 110 | 121 | 24 | 12 | 10 | 10 | 18 | 21 | 34 | 40 |
| ACCIDENTES DE TRANSPORTE | 1.043 | 0 | 0 | 10 | 10 | 11 | 8 | 3 | 9 | 46 | 35 | 122 | 105 |
| AHOGAMIENTO ACCIDENTAL | 85 | 0 | 0 | 1 | 1 | 15 | 8 | 2 | 2 | 8 | 16 | 6 | 4 |
| CAIDAS ACCIDENTALES | 78 | 0 | 0 | 1 | 1 | 0 | 1 | 2 | 0 | 2 | 0 | 1 | 0 |
| ACCIDENTES POR EXPLOSIONES, EXPOSICION A CORRIENTE ELECTRICA, HUMO, FUEGO Y LLAMAS | 270 | 0 | 2 | 5 | 7 | 5 | 5 | 3 | 5 | 17 | 11 | 15 | 14 |
| ENVENENAMIENTO ACCIDENTAL | 76 | 0 | 0 | 5 | 5 | 2 | 2 | 0 | 2 | 1 | 2 | 3 | 7 |
| OTROS ACCIDENTES | 1.274 | 3 | 5 | 61 | 69 | 7 | 15 | 10 | 5 | 22 | 20 | 43 | 35 |
| SUICIDIO | 594 | 0 | 0 | 0 | 0 | 0 | 0 | 0 | 0 | 0 | 28 | 99 | 67 |
| AGRESIONES | 274 | 1 | 0 | 3 | 4 | 1 | 3 | 2 | 4 | 6 | 7 | 30 | 27 |
| EVENTOS DE INTENCION NO DETERMINADA | 509 | 2 | 1 | 4 | 7 | 6 | 4 | 2 | 5 | 8 | 20 | 40 | 39 |
| INTERVENCION LEGAL Y OPERACIONES DE GUERRA | 0 | 0 | 0 | 0 | 0 | 0 | 0 | 0 | 0 | 0 | 0 | 0 | 0 |
| COMPLICACIONES DE LA ATENCION MEDICA Y QUIRURGICA | 493 | 0 | 0 | 0 | 0 | 0 | 0 | 0 | 1 | 1 | 2 | 1 | 3 |
| SECUELAS DE CAUSAS EXTERNAS | 7 | 0 | 0 | 0 | 0 | 0 | 0 | 0 | 0 | 0 | 0 | 0 | 2 |

TABLA 25B : DEFUNCIONES SEGUN EDAD, POR CAUSA DE MUERTE Y SEXO - TOTAL DEL PAIS - REPUBLICA ARGENTINA - 2009 - MUJERES

| CAUSA DE LA DEFUNCION - LISTA BASICA | 25 a 29 | 30 a 34 | 35 a 39 | 40 a 44 | 45 a 49 | 50 a 54 | 55 a 59 | 60 a 64 | 65 a 69 | 70 a 74 | 75 a 79 | 80 a 84 | 85 Y MAS | SIN ESP |
|---|---------|---------|---------|---------|---------|---------|---------|---------|---------|---------|---------|---------|----------|---------|
| TRASTORNOS RESPIRATORIOS Y CARDIOVASCULARES | 0 | 0 | 0 | 0 | 0 | 0 | 0 | 0 | 0 | 0 | 0 | 0 | 0 | 0 |
| RESTO CIERTAS AFECCIONES ORIGINADAS EN EL PERIODO PERINATAL | 0 | 0 | 0 | 0 | 0 | 0 | 0 | 0 | 0 | 0 | 0 | 0 | 0 | 0 |
| HIDROCEFALIA CONGENITA Y ESPINA BIFIDA | 1 | 1 | 0 | 1 | 1 | 0 | 0 | 0 | 0 | 0 | 0 | 0 | 0 | 0 |
| MALFORMACIONES CONGENITAS DEL SISTEMA CIRCULATORIO | 3 | 6 | 4 | 4 | 4 | 0 | 1 | 1 | 2 | 0 | 5 | 1 | 3 | 2 |
| RESTO MALFORMACIONES CONGENITAS, DEFORMACIONES Y ANOMALIAS CROMOSOMICAS | 4 | 5 | 2 | 2 | 5 | 5 | 8 | 4 | 3 | 2 | 1 | 4 | 3 | 0 |
| SINDROME DE LA MUERTE SUBITA INFANTIL | 0 | 0 | 0 | 0 | 0 | 0 | 0 | 0 | 0 | 0 | 1 | 0 | 0 | 0 |
| OTROS SINTOMAS, SIGNOS Y HALLAZGOS ANORMALES CLINICOS Y DE LABORATORIO, NO CLASIFICADOS EN OTRA PARTE | 70 | 66 | 82 | 134 | 162 | 260 | 383 | 566 | 756 | 1.025 | 1.630 | 2.156 | 4.997 | 55 |
| ACCIDENTES DE TRANSPORTE | 66 | 76 | 60 | 64 | 74 | 51 | 62 | 48 | 45 | 49 | 39 | 27 | 23 | 10 |
| AHOGAMIENTO ACCIDENTAL | 2 | 2 | 1 | 4 | 0 | 2 | 5 | 2 | 2 | 1 | 1 | 0 | 0 | 1 |
| CAIDAS ACCIDENTALES | 1 | 0 | 0 | 0 | 2 | 1 | 2 | 4 | 3 | 1 | 10 | 10 | 37 | 0 |
| ACCIDENTES POR EXPLOSIONES, EXPOSICION A CORRIENTE ELECTRICA, HUMO, FUEGO Y LLAMAS | 20 | 12 | 13 | 10 | 9 | 12 | 14 | 15 | 6 | 11 | 17 | 15 | 31 | 3 |
| ENVENENAMIENTO ACCIDENTAL | 5 | 7 | 4 | 2 | 4 | 3 | 1 | 4 | 5 | 3 | 3 | 4 | 7 | 0 |
| OTROS ACCIDENTES | 43 | 46 | 22 | 34 | 24 | 39 | 37 | 45 | 41 | 61 | 113 | 175 | 362 | 6 |
| SUICIDIO | 60 | 46 | 39 | 26 | 42 | 45 | 37 | 34 | 24 | 19 | 12 | 7 | 7 | 2 |
| AGRESIONES | 24 | 25 | 18 | 16 | 20 | 16 | 12 | 12 | 9 | 4 | 12 | 8 | 11 | 3 |
| EVENTOS DE INTENCION NO DETERMINADA | 35 | 32 | 28 | 26 | 27 | 29 | 27 | 33 | 23 | 18 | 29 | 29 | 38 | 4 |
| INTERVENCION LEGAL Y OPERACIONES DE GUERRA | 0 | 0 | 0 | 0 | 0 | 0 | 0 | 0 | 0 | 0 | 0 | 0 | 0 | 0 |
| COMPLICACIONES DE LA ATENCION MEDICA Y QUIRURGICA | 3 | 4 | 4 | 12 | 12 | 16 | 24 | 37 | 41 | 60 | 70 | 103 | 99 | 0 |
| SECUELAS DE CAUSAS EXTERNAS | 0 | 0 | 0 | 0 | 1 | 0 | 1 | 0 | 0 | 0 | 0 | 1 | 2 | 0 |

TABLA 26: CANTIDAD DE MUERTES, MORTALIDAD PROPORCIONAL Y TASA DE MORTALIDAD (CADA 100.000 HABITANTES) DE LAS PRINCIPALES CAUSAS DE DEFUNCION SEGUN GRUPOS DE EDAD POR SEXO.
REPUBLICA ARGENTINA. AÑO 2009

| Agrupamiento de causas de defunción | AMBOS SEXOS | | | VARONES | | | MUJERES | | |
|---|---------------------|-----------------------------|-----------------------------|---------------------|-----------------------------|-----------------------------|---------------------|-----------------------------|-----------------------------|
| | Cantidad de muertes | Mortalidad proporcional (%) | Tasa mortalidad (c/100.000) | Cantidad de muertes | Mortalidad proporcional (%) | Tasa mortalidad (c/100.000) | Cantidad de muertes | Mortalidad proporcional (%) | Tasa mortalidad (c/100.000) |
| Todas las edades | | | | | | | | | |
| Todas las causas | 304.525 | | 758,8 | 159.983 | | 813,9 | 144.060 | | 703,5 |
| Todas las causas bien definidas | 278.357 | 100,0 | 693,6 | 146.640 | 100,0 | 746,0 | 131.314 | 100,0 | 641,3 |
| Enfermedades del corazón | 67.985 | 24,4 | 169,4 | 33.922 | 23,1 | 172,6 | 33.966 | 25,9 | 165,9 |
| Tumores malignos | 57.590 | 20,7 | 143,5 | 30.451 | 20,8 | 154,9 | 27.088 | 20,6 | 132,3 |
| Infecciones respiratorias agudas | 19.348 | 7,0 | 48,2 | 9.584 | 6,5 | 48,8 | 9.741 | 7,4 | 47,6 |
| Enfermedades cerebrovasculares | 18.572 | 6,7 | 46,3 | 8.939 | 6,1 | 45,5 | 9.607 | 7,3 | 46,9 |
| Insuficiencia respiratoria no clas. en otra parte | 10.899 | 3,9 | 27,2 | 5.255 | 3,6 | 26,7 | 5.612 | 4,3 | 27,4 |
| Accidentes, inclusive secuelas | 10.368 | 3,7 | 25,8 | 7.510 | 5,1 | 38,2 | 2.830 | 2,2 | 13,8 |
| Septicemias | 10.292 | 3,7 | 25,6 | 4.721 | 3,2 | 24,0 | 5.549 | 4,2 | 27,1 |
| Enfermedades del sistema urinario | 8.891 | 3,2 | 22,2 | 4.396 | 3,0 | 22,4 | 4.491 | 3,4 | 21,9 |
| Diabetes mellitus | 7.701 | 2,8 | 19,2 | 3.911 | 2,7 | 19,9 | 3.778 | 2,9 | 18,4 |
| Enfermedades del hígado | 4.776 | 1,7 | 11,9 | 3.412 | 2,3 | 17,4 | 1.359 | 1,0 | 6,6 |
| De 0 a 4 años | | | | | | | | | |
| Todas las causas | 10.509 | | 308,8 | 5.898 | | 340,5 | 4.593 | | 274,8 |
| Todas las causas bien definidas | 9.829 | 100,0 | 288,8 | 5.508 | 100,0 | 318,0 | 4.303 | 100,0 | 257,5 |
| Ciertas afecc.en el originadas período perinatal | 4.446 | 45,2 | 130,6 | 2.547 | 46,2 | 147,1 | 1.894 | 44,0 | 113,3 |
| Malformaciones congénitas | 2.425 | 24,7 | 71,3 | 1.335 | 24,2 | 77,1 | 1.084 | 25,2 | 64,9 |
| Infecciones respiratorias agudas | 568 | 5,8 | 16,7 | 299 | 5,4 | 17,3 | 267 | 6,2 | 16,0 |
| Accidentes, inclusive secuelas | 553 | 5,6 | 16,2 | 338 | 6,1 | 19,5 | 215 | 5,0 | 12,9 |
| Septicemias | 228 | 2,3 | 6,7 | 113 | 2,1 | 6,5 | 115 | 2,7 | 6,9 |
| Neumonitis debidas a sólidos y líquidos | 176 | 1,8 | 5,2 | 95 | 1,7 | 5,5 | 81 | 1,9 | 4,8 |
| Tumores malignos | 136 | 1,4 | 4,0 | 74 | 1,3 | 4,3 | 61 | 1,4 | 3,6 |
| Enfermedades infecciosas intestinales | 125 | 1,3 | 3,7 | 64 | 1,2 | 3,7 | 61 | 1,4 | 3,6 |
| Enfermedades del corazón | 120 | 1,2 | 3,5 | 66 | 1,2 | 3,8 | 54 | 1,3 | 3,2 |

TABLA 26: PRINCIPALES CAUSAS DE DEFUNCION SEGUN GRUPOS DE EDAD POR SEXO.
 REPUBLICA ARGENTINA. AÑO 2009
 (Continuación)

| Agrupamiento de causas de defunción | AMBOS SEXOS | | | VARONES | | | MUJERES | | |
|--|---------------------|-----------------------------|-----------------------------|---------------------|-----------------------------|-----------------------------|---------------------|-----------------------------|-----------------------------|
| | Cantidad de muertes | Mortalidad proporcional (%) | Tasa mortalidad (c/100.000) | Cantidad de muertes | Mortalidad proporcional (%) | Tasa mortalidad (c/100.000) | Cantidad de muertes | Mortalidad proporcional (%) | Tasa mortalidad (c/100.000) |
| De 5 a 14 años | | | | | | | | | |
| Todas las causas | 1.888 | | 27,9 | 1.069 | | 31,1 | 809 | | 24,3 |
| Todas las causas bien definidas | 1.793 | 100,0 | 26,5 | 1.015 | 100,0 | 29,5 | 770 | 100,0 | 23,2 |
| Accidentes, inclusive secuelas | 497 | 27,7 | 7,4 | 316 | 31,1 | 9,2 | 180 | 23,4 | 5,4 |
| Tumores malignos | 252 | 14,1 | 3,7 | 148 | 14,6 | 4,3 | 104 | 13,5 | 3,1 |
| Infecciones respiratorias agudas | 113 | 6,3 | 1,7 | 42 | 4,1 | 1,2 | 70 | 9,1 | 2,1 |
| Malformaciones congénitas | 108 | 6,0 | 1,6 | 59 | 5,8 | 1,7 | 49 | 6,4 | 1,5 |
| Eventos de intención no det., incl. secuelas | 81 | 4,5 | 1,2 | 53 | 5,2 | 1,5 | 28 | 3,6 | 0,8 |
| Enfermedades del corazón | 65 | 3,6 | 1,0 | 38 | 3,7 | 1,1 | 25 | 3,2 | 0,8 |
| Suicidios, inclusive secuelas | 62 | 3,5 | 0,9 | 34 | 3,3 | 1,0 | 28 | 3,6 | 0,8 |
| Septicemias | 43 | 2,4 | 0,6 | 25 | 2,5 | 0,7 | 18 | 2,3 | 0,5 |
| Agresiones, inclusive secuelas | 36 | 2,0 | 0,5 | 23 | 2,3 | 0,7 | 13 | 1,7 | 0,4 |
| De 15 a 24 años | | | | | | | | | |
| Todas las causas | 6.072 | | 89,8 | 4.375 | | 127,5 | 1.682 | | 50,5 |
| Todas las causas bien definidas | 5.837 | 100,0 | 86,3 | 4.215 | 100,0 | 122,9 | 1.608 | 100,0 | 48,2 |
| Accidentes, inclusive secuelas | 1.765 | 30,2 | 26,1 | 1.408 | 33,4 | 41,0 | 356 | 22,1 | 10,7 |
| Suicidios, inclusive secuelas | 789 | 13,5 | 11,7 | 623 | 14,8 | 18,2 | 166 | 10,3 | 5,0 |
| Eventos de intención no det., incl. secuelas | 669 | 11,5 | 9,9 | 588 | 14,0 | 17,1 | 79 | 4,9 | 2,4 |
| Agresiones, inclusive secuelas | 574 | 9,8 | 8,5 | 516 | 12,2 | 15,0 | 57 | 3,5 | 1,7 |
| Tumores malignos | 433 | 7,4 | 6,4 | 264 | 6,3 | 7,7 | 168 | 10,4 | 5,0 |
| Infecciones respiratorias agudas | 217 | 3,7 | 3,2 | 101 | 2,4 | 2,9 | 116 | 7,2 | 3,5 |
| Enfermedades del corazón | 203 | 3,5 | 3,0 | 118 | 2,8 | 3,4 | 80 | 5,0 | 2,4 |
| Embarazo, parto y puerperio | 129 | 2,2 | 1,9 | -- | -- | -- | 129 | 8,0 | 3,9 |
| Septicemias | 97 | 1,7 | 1,4 | 51 | 1,2 | 1,5 | 46 | 2,9 | 1,4 |
| Enfermedades cerebrovasculares | 95 | 1,6 | 1,4 | 57 | 1,4 | 1,7 | 38 | 2,4 | 1,1 |

TABLA 26: PRINCIPALES CAUSAS DE DEFUNCION SEGUN GRUPOS DE EDAD POR SEXO.
 REPUBLICA ARGENTINA. AÑO 2009
 (Continuación)

| Agrupamiento de causas de defunción | AMBOS SEXOS | | | VARONES | | | MUJERES | | |
|---|---------------------|-----------------------------|-----------------------------|---------------------|-----------------------------|-----------------------------|---------------------|-----------------------------|-----------------------------|
| | Cantidad de muertes | Mortalidad proporcional (%) | Tasa mortalidad (c/100.000) | Cantidad de muertes | Mortalidad proporcional (%) | Tasa mortalidad (c/100.000) | Cantidad de muertes | Mortalidad proporcional (%) | Tasa mortalidad (c/100.000) |
| De 25 a 34 años | | | | | | | | | |
| Todas las causas | 7.236 | | 113,1 | 4.856 | | 151,1 | 2.370 | | 74,4 |
| Todas las causas bien definidas | 6.849 | 100,0 | 107,1 | 4.605 | 100,0 | 143,3 | 2.234 | 100,0 | 70,2 |
| Accidentes, inclusive secuelas | 1.586 | 23,2 | 24,8 | 1.302 | 28,3 | 40,5 | 280 | 12,5 | 8,8 |
| Tumores malignos | 851 | 12,4 | 13,3 | 388 | 8,4 | 12,1 | 463 | 20,7 | 14,5 |
| Suicidios, inclusive secuelas | 622 | 9,1 | 9,7 | 515 | 11,2 | 16,0 | 106 | 4,7 | 3,3 |
| Eventos de intención no det., incl. secuelas | 555 | 8,1 | 8,7 | 488 | 10,6 | 15,2 | 67 | 3,0 | 2,1 |
| Agresiones, inclusive secuelas | 460 | 6,7 | 7,2 | 410 | 8,9 | 12,8 | 49 | 2,2 | 1,5 |
| Infecciones respiratorias agudas | 431 | 6,3 | 6,7 | 247 | 5,4 | 7,7 | 184 | 8,2 | 5,8 |
| Enfermedades del corazón | 351 | 5,1 | 5,5 | 212 | 4,6 | 6,6 | 139 | 6,2 | 4,4 |
| Enf. por virus de la inmunodeficiencia humana | 312 | 4,6 | 4,9 | 204 | 4,4 | 6,3 | 108 | 4,8 | 3,4 |
| Embarazo, parto y puerperio | 193 | 2,8 | 3,0 | -- | -- | -- | 193 | 8,6 | 6,1 |
| Enfermedades cerebrovasculares | 181 | 2,6 | 2,8 | 88 | 1,9 | 2,7 | 91 | 4,1 | 2,9 |
| De 35 a 44 años | | | | | | | | | |
| Todas las causas | 9.675 | | 194,6 | 5.968 | | 241,2 | 3.700 | | 148,2 |
| Todas las causas bien definidas | 9.057 | 100,0 | 182,2 | 5.567 | 100,0 | 225,0 | 3.484 | 100,0 | 139,6 |
| Tumores malignos | 1.969 | 21,7 | 39,6 | 737 | 13,2 | 29,8 | 1.232 | 35,4 | 49,4 |
| Accidentes, inclusive secuelas | 1.102 | 12,2 | 22,2 | 888 | 16,0 | 35,9 | 214 | 6,1 | 8,6 |
| Enfermedades del corazón | 978 | 10,8 | 19,7 | 687 | 12,3 | 27,8 | 291 | 8,4 | 11,7 |
| Infecciones respiratorias agudas | 563 | 6,2 | 11,3 | 313 | 5,6 | 12,6 | 250 | 7,2 | 10,0 |
| Enf. por virus de la inmunodeficiencia humana | 537 | 5,9 | 10,8 | 364 | 6,5 | 14,7 | 170 | 4,9 | 6,8 |
| Enfermedades cerebrovasculares | 435 | 4,8 | 8,8 | 247 | 4,4 | 10,0 | 187 | 5,4 | 7,5 |
| Suicidios, inclusive secuelas | 362 | 4,0 | 7,3 | 297 | 5,3 | 12,0 | 65 | 1,9 | 2,6 |
| Eventos de intención no det., incl. secuelas | 345 | 3,8 | 6,9 | 291 | 5,2 | 11,8 | 54 | 1,5 | 2,2 |
| Enfermedades del hígado | 290 | 3,2 | 5,8 | 233 | 4,2 | 9,4 | 57 | 1,6 | 2,3 |
| Agresiones, inclusive secuelas | 266 | 2,9 | 5,4 | 232 | 4,2 | 9,4 | 34 | 1,0 | 1,4 |

TABLA 26: PRINCIPALES CAUSAS DE DEFUNCION SEGUN GRUPOS DE EDAD POR SEXO.
 REPUBLICA ARGENTINA. AÑO 2009
 (Continuación)

| Agrupamiento de causas de defunción | AMBOS SEXOS | | | VARONES | | | MUJERES | | |
|---|---------------------|-----------------------------|-----------------------------|---------------------|-----------------------------|-----------------------------|---------------------|-----------------------------|-----------------------------|
| | Cantidad de muertes | Mortalidad proporcional (%) | Tasa mortalidad (c/100.000) | Cantidad de muertes | Mortalidad proporcional (%) | Tasa mortalidad (c/100.000) | Cantidad de muertes | Mortalidad proporcional (%) | Tasa mortalidad (c/100.000) |
| De 45 a 54 años | | | | | | | | | |
| Todas las causas | 19.827 | | 466,0 | 12.382 | | 600,2 | 7.426 | | 338,9 |
| Todas las causas bien definidas | 18.400 | 100,0 | 432,5 | 11.383 | 100,0 | 551,8 | 7.004 | 100,0 | 319,6 |
| Tumores malignos | 5.564 | 30,2 | 130,8 | 2.674 | 23,5 | 129,6 | 2.886 | 41,2 | 131,7 |
| Enfermedades del corazón | 3.159 | 17,2 | 74,3 | 2.302 | 23,5 | 129,6 | 854 | 12,2 | 39,0 |
| Accidentes, inclusive secuelas | 1.179 | 6,4 | 27,7 | 956 | 20,2 | 111,6 | 221 | 3,2 | 10,1 |
| Enfermedades cerebrovasculares | 1.175 | 6,4 | 27,6 | 677 | 8,4 | 46,3 | 498 | 7,1 | 22,7 |
| Infecciones respiratorias agudas | 917 | 5,0 | 21,6 | 575 | 5,9 | 32,8 | 341 | 4,9 | 15,6 |
| Enfermedades del hígado | 863 | 4,7 | 20,3 | 683 | 5,1 | 27,9 | 180 | 2,6 | 8,2 |
| Septicemias | 502 | 2,7 | 11,8 | 290 | 4,2 | 23,1 | 212 | 3,0 | 9,7 |
| Diabetes mellitus | 437 | 2,4 | 10,3 | 258 | 2,5 | 14,1 | 179 | 2,6 | 8,2 |
| Insuficiencia respiratoria no clas. en otra parte | 428 | 2,3 | 10,1 | 242 | 2,3 | 12,5 | 185 | 2,6 | 8,4 |
| De 55 a 64 años | | | | | | | | | |
| Todas las causas | 38.616 | | 1.115,0 | 24.649 | | 1.506,5 | 13.935 | | 762,7 |
| Todas las causas bien definidas | 35.689 | 100,0 | 1.030,5 | 22.675 | 100,0 | 1.385,8 | 12.986 | 100,0 | 710,8 |
| Tumores malignos | 11.428 | 32,0 | 330,0 | 6.380 | 28,1 | 389,9 | 5.046 | 38,9 | 276,2 |
| Enfermedades del corazón | 7.460 | 20,9 | 215,4 | 5.290 | 23,3 | 323,3 | 2.166 | 16,7 | 118,6 |
| Enfermedades cerebrovasculares | 2.281 | 6,4 | 65,9 | 1.437 | 6,3 | 87,8 | 842 | 6,5 | 46,1 |
| Infecciones respiratorias agudas | 1.535 | 4,3 | 44,3 | 977 | 4,3 | 59,7 | 557 | 4,3 | 30,5 |
| Diabetes mellitus | 1.396 | 3,9 | 40,3 | 813 | 3,6 | 49,7 | 580 | 4,5 | 31,7 |
| Enfermedades del hígado | 1.321 | 3,7 | 38,1 | 1.018 | 4,5 | 62,2 | 300 | 2,3 | 16,4 |
| Septicemias | 1.154 | 3,2 | 33,3 | 659 | 2,9 | 40,3 | 493 | 3,8 | 27,0 |
| Accidentes, inclusive secuelas | 1.097 | 3,1 | 31,7 | 855 | 3,8 | 52,3 | 240 | 1,8 | 13,1 |
| Insuficiencia respiratoria no clas. en otra parte | 1.026 | 2,9 | 29,6 | 648 | 2,9 | 39,6 | 378 | 2,9 | 20,7 |

TABLA 26: PRINCIPALES CAUSAS DE DEFUNCION SEGUN GRUPOS DE EDAD POR SEXO.
REPUBLICA ARGENTINA. AÑO 2009

| Agrupamiento de causas de defunción | AMBOS SEXOS | | | VARONES | | | MUJERES | | |
|---|---------------------|-----------------------------|-----------------------------|---------------------|-----------------------------|-----------------------------|---------------------|-----------------------------|-----------------------------|
| | Cantidad de muertes | Mortalidad proporcional (%) | Tasa mortalidad (c/100.000) | Cantidad de muertes | Mortalidad proporcional (%) | Tasa mortalidad (c/100.000) | Cantidad de muertes | Mortalidad proporcional (%) | Tasa mortalidad (c/100.000) |
| De 65 a 74 años | | | | | | | | | |
| Todas las causas | 57.221 | | 2.422,8 | 34.886 | | 3.351 | 22.284 | | 1.687 |
| Todas las causas bien definidas | 52.505 | 100,0 | 2.223,1 | 31.956 | 100,0 | 3.069 | 20.503 | 100,0 | 1.553 |
| Tumores malignos | 14.859 | 28,3 | 629,2 | 8.718 | 27,3 | 837 | 6.134 | 29,9 | 464 |
| Enfermedades del corazón | 12.671 | 24,1 | 536,5 | 8.000 | 25,0 | 768 | 4.653 | 22,7 | 352 |
| Enfermedades cerebrovasculares | 3.746 | 7,1 | 158,6 | 2.208 | 6,9 | 212 | 1.537 | 7,5 | 116 |
| Infecciones respiratorias agudas | 2.661 | 5,1 | 112,7 | 1.627 | 5,1 | 156 | 1.031 | 5,0 | 78 |
| Diabetes mellitus | 2.200 | 4,2 | 93,2 | 1.225 | 3,8 | 118 | 974 | 4,8 | 74 |
| Insuficiencia respiratoria no clas. en otra parte | 2.128 | 4,1 | 90,1 | 1.268 | 4,0 | 122 | 857 | 4,2 | 65 |
| Septicemias | 1.987 | 3,8 | 84,1 | 1.085 | 3,4 | 104 | 899 | 4,4 | 68 |
| Enfermedades del sistema urinario | 1.631 | 3,1 | 69,1 | 929 | 2,9 | 89 | 701 | 3,4 | 53 |
| Enf. crónicas de las vías resp. inferiores | 1.191 | 2,3 | 50,4 | 824 | 2,6 | 79 | 365 | 3,4 | 28 |
| Enfermedades del hígado | 1.153 | 2,2 | 48,8 | 820 | 2,6 | 79 | 333 | 1,8 | 25 |
| De 75 y más años | | | | | | | | | |
| Todas las causas | 152.186 | | 8.647,2 | 65.207 | | 10.355 | 86.846 | | 7.684 |
| Todas las causas bien definidas | 137.294 | 100,0 | 7.801,1 | 59.121 | 100,0 | 9.389 | 78.062 | 100,0 | 6.907 |
| Enfermedades del corazón | 42.763 | 31,1 | 2.429,8 | 17.099 | 28,9 | 2.715 | 25.627 | 32,8 | 2.267 |
| Tumores malignos | 21.927 | 16,0 | 1.245,9 | 10.986 | 18,6 | 1.745 | 10.925 | 14,0 | 967 |
| Infecciones respiratorias agudas | 12.274 | 8,9 | 697,4 | 5.372 | 9,1 | 853 | 6.895 | 8,8 | 610 |
| Enfermedades cerebrovasculares | 10.540 | 7,7 | 598,9 | 4.171 | 7,1 | 662 | 6.361 | 8,1 | 563 |
| Insuficiencia respiratoria no clas. en otra parte | 6.737 | 4,9 | 382,8 | 2.776 | 4,7 | 441 | 3.955 | 5,1 | 350 |
| Septicemias | 5.855 | 4,3 | 332,7 | 2.236 | 3,8 | 355 | 3.607 | 4,6 | 319 |
| Enfermedades del sistema urinario | 5.653 | 4,1 | 321,2 | 2.554 | 4,3 | 406 | 3.098 | 4,0 | 274 |
| Diabetes mellitus | 3.435 | 2,5 | 195,2 | 1.493 | 2,5 | 237 | 1.937 | 2,5 | 171 |
| Enf. crónicas de las vías resp. inferiores | 2.477 | 1,8 | 140,7 | 1.555 | 2,6 | 247 | 920 | 1,2 | 81 |
| Trastornos mentales y del comportamiento | 1.693 | 1,2 | 96,2 | 599 | 1,0 | 95 | 1.093 | 1,4 | 97 |

NOTAS:

La mortalidad proporcional se calcula sobre el total de defunciones con causas bien definidas

(--) En esa categoría, no se aplica el grupo de causas seleccionadas

TABLA 27: DEFUNCIONES POR CAUSAS EXTERNAS CLASIFICADAS SEGUN MECANISMO DE LA MUERTE E INTENCIONALIDAD POR SEXO.
REPUBLICA ARGENTINA. AÑO 2009

| MECANISMO | TOTAL | INTENCIONALIDAD | | | | | | | | | | | | | | | | | |
|---|---------------|-----------------|--------------|--------------|--------------|--------------|------------|--------------|--------------|------------|----------------|--------------|------------|--------------------|----------|----------|-----------------|------------|------------|
| | | NO INTENCIONAL | | | SUICIDIO | | | AGRESIÓN | | | NO DETERMINADA | | | INTERVENCION LEGAL | | | NO CLASIFICABLE | | |
| | | Total | Masc. | Fem. | Total | Masc. | Fem. | Total | Masc. | Fem. | Total | Masc. | Fem. | Total | Masc. | Fem. | Total | Masc. | Fem. |
| Todas las violencias | 18.860 | 10.368 | 7.510 | 2.830 | 2.977 | 2.372 | 594 | 1.833 | 1.550 | 274 | 2.774 | 2.253 | 511 | 2 | 2 | 0 | 906 | 412 | 494 |
| Cortes o perforaciones | 833 | 13 | 11 | 2 | 29 | 24 | 5 | 592 | 492 | 97 | 199 | 171 | 28 | 0 | 0 | 0 | - | - | - |
| Ahogamiento y sumersión | 675 | 471 | 385 | 85 | 31 | 22 | 9 | 3 | 2 | 1 | 170 | 139 | 30 | 0 | 0 | 0 | - | - | - |
| Caidas | 316 | 274 | 196 | 78 | 33 | 21 | 12 | 1 | | 1 | 8 | 4 | 4 | 0 | 0 | 0 | - | - | - |
| Fuego (llama, objeto o sustancia) | 624 | 451 | 262 | 185 | 28 | 17 | 11 | 10 | 5 | 5 | 135 | 83 | 52 | 0 | 0 | 0 | - | - | - |
| Armas de fuego | 2.663 | 23 | 19 | 4 | 656 | 554 | 102 | 905 | 824 | 78 | 1.077 | 972 | 103 | 2 | 2 | 0 | - | - | - |
| Maquinaria | 14 | 14 | 12 | 2 | | | | | | | | | | | | | | | |
| Vehículos de transp. terrestre | 4.669 | 4.655 | 3.604 | 1.041 | 10 | 7 | 3 | 2 | 1 | 1 | 2 | 2 | 0 | 0 | 0 | 0 | - | - | - |
| Otros vehículos de transporte | 19 | 19 | 17 | 2 | - | - | - | - | - | - | - | - | - | - | - | - | - | - | - |
| Fact.naturales o ambientales | 97 | 97 | 70 | 27 | - | - | - | - | - | - | - | - | - | - | - | - | - | - | - |
| Esfuerzo excesivo | 4 | 4 | 1 | 3 | - | - | - | - | - | - | - | - | - | - | - | - | - | - | - |
| Envenenamientos | 426 | 215 | 136 | 76 | 85 | 42 | 43 | 9 | 6 | 3 | 117 | 73 | 44 | 0 | 0 | 0 | - | - | - |
| Golpes por o contra | 87 | 34 | 28 | 6 | 1 | 1 | 0 | 50 | 37 | 13 | 2 | 2 | 0 | - | - | - | - | - | - |
| Ahorcamiento o sofocación | 2.945 | 557 | 368 | 187 | 2.011 | 1.623 | 378 | 40 | 20 | 20 | 337 | 265 | 69 | 0 | 0 | 0 | - | - | - |
| Otros especificados | 568 | 397 | 301 | 95 | 32 | 20 | 11 | 7 | 3 | 4 | 132 | 98 | 34 | 0 | 0 | 0 | - | - | - |
| No especificados | 4.014 | 3.144 | 2.100 | 1.037 | 61 | 41 | 20 | 214 | 160 | 51 | 595 | 444 | 147 | 0 | 0 | 0 | - | - | - |
| Complicaciones de la atención médica y quirúrgica | 906 | - | - | - | - | - | - | - | - | - | - | - | - | - | - | - | 906 | 412 | 494 |

NOTAS:

En la categoría total se incluyen las defunciones de sexo no especificado.

- No corresponde

Téngase presente que, a diferencia de otras listas de tabulación presentadas en esta publicación, las defunciones debidas a las causas V90 y V92 se incluyen entre las causadas por otros vehículos de transporte no terrestre. Asimismo, a los eventos de intención no determinada se agrega la categoría Y899 (secuela de causa externa no especificada) y a los efectos adversos la categoría Y88 (secuelas de atención médico y quirúrgica como causa externa).

Lista presentada en la Reunión sobre "Familias de Clasificaciones Internacionales" de la Organización Mundial de la Salud. Reykjavik, Islandia, octubre de 2004.

TABLA 28: CANTIDAD DE DEFUNCIONES SEGUN LUGAR DE OCURRENCIA Y GRUPOS DE EDAD, POR JURISDICCION DE RESIDENCIA.
REPUBLICA ARGENTINA - AÑO 2009

| LUGAR DE RESIDENCIA | TOTAL | LUGAR DE OCURRENCIA Y GRUPOS DE EDAD | | | | | | | | | | | |
|----------------------------|----------------|--------------------------------------|--------------|--------------|----------------|----------------------|------------|------------|---------------|-----------------|-----------|------------|--------------|
| | | EN LA MISMA JURISDICCION | | | | EN OTRA JURISDICCION | | | | NO CLASIFICABLE | | | |
| | | Subtotal | < 1 año | 1 a 4 años | Demás edades | Subtotal | < 1 año | 1 a 4 años | Demás edades | Subtotal | < 1 año | 1 a 4 años | Demás edades |
| REPUBLICA ARGENTINA | 304.525 | 287.204 | 8.192 | 1.272 | 277.740 | 16.104 | 794 | 201 | 15.109 | 1.217 | 40 | 10 | 1.167 |
| Ciud. Aut. de Buenos Aires | 31.458 | 29.112 | 362 | 60 | 28.690 | 2.345 | 15 | 4 | 2.326 | 1 | 0 | 0 | 1 |
| Buenos Aires | 124.280 | 114.283 | 2.988 | 385 | 110.910 | 9.996 | 500 | 131 | 9.365 | 1 | 0 | 0 | 1 |
| Partidos del Aglom. GBA | 79.047 | 69.429 | 2.009 | 255 | 67.165 | 9.618 | 520 | 121 | 8.977 | 0 | 0 | 0 | 0 |
| Catamarca | 2.100 | 1.992 | 91 | 10 | 1.891 | 108 | 9 | 0 | 99 | 0 | 0 | 0 | 0 |
| Córdoba | 26.378 | 26.073 | 624 | 93 | 25.356 | 304 | 3 | 3 | 298 | 1 | 0 | 0 | 1 |
| Corrientes | 6.395 | 6.242 | 301 | 26 | 5.915 | 153 | 11 | 4 | 138 | 0 | 0 | 0 | 0 |
| Chaco | 6.656 | 6.494 | 380 | 71 | 6.043 | 162 | 6 | 4 | 152 | 0 | 0 | 0 | 0 |
| Chubut | 2.731 | 2.567 | 74 | 17 | 2.476 | 164 | 19 | 3 | 142 | 0 | 0 | 0 | 0 |
| Entre Ríos | 9.324 | 9.112 | 238 | 30 | 8.844 | 212 | 25 | 3 | 184 | 0 | 0 | 0 | 0 |
| Formosa | 3.294 | 3.152 | 235 | 46 | 2.871 | 140 | 10 | 6 | 124 | 2 | 0 | 0 | 2 |
| Jujuy | 3.794 | 3.689 | 147 | 30 | 3.512 | 105 | 5 | 3 | 97 | 0 | 0 | 0 | 0 |
| La Pampa | 2.365 | 2.234 | 55 | 8 | 2.171 | 131 | 20 | 2 | 109 | 0 | 0 | 0 | 0 |
| La Rioja | 1.943 | 1.855 | 77 | 14 | 1.764 | 88 | 14 | 0 | 74 | 0 | 0 | 0 | 0 |
| Mendoza | 12.293 | 12.176 | 334 | 65 | 11.777 | 117 | 8 | 6 | 103 | 0 | 0 | 0 | 0 |
| Misiones | 5.902 | 5.734 | 324 | 63 | 5.347 | 163 | 12 | 3 | 148 | 5 | 0 | 0 | 5 |
| Neuquén | 2.614 | 2.442 | 83 | 17 | 2.342 | 171 | 6 | 0 | 165 | 1 | 0 | 0 | 1 |
| Río Negro | 3.570 | 3.367 | 85 | 19 | 3.263 | 203 | 19 | 3 | 181 | 0 | 0 | 0 | 0 |
| Salta | 6.838 | 6.702 | 362 | 89 | 6.251 | 136 | 5 | 2 | 129 | 0 | 0 | 0 | 0 |
| San Juan | 4.449 | 4.381 | 151 | 26 | 4.204 | 68 | 9 | 2 | 57 | 0 | 0 | 0 | 0 |
| San Luis | 2.706 | 2.601 | 95 | 7 | 2.499 | 105 | 10 | 2 | 93 | 0 | 0 | 0 | 0 |
| Santa Cruz | 1.236 | 1.088 | 49 | 12 | 1.027 | 148 | 11 | 3 | 134 | 0 | 0 | 0 | 0 |
| Santa Fe | 27.666 | 27.213 | 557 | 90 | 26.566 | 425 | 38 | 8 | 379 | 28 | 0 | 0 | 28 |
| Santiago del Estero | 5.467 | 5.175 | 208 | 50 | 4.917 | 292 | 24 | 7 | 261 | 0 | 0 | 0 | 0 |
| Tucumán | 9.480 | 9.175 | 366 | 40 | 8.769 | 305 | 9 | 0 | 296 | 0 | 0 | 0 | 0 |
| Tierra del Fuego | 408 | 345 | 6 | 4 | 335 | 63 | 6 | 2 | 55 | 0 | 0 | 0 | 0 |
| Otros Países | 293 | - | - | - | - | - | - | - | - | 293 | 3 | 4 | 286 |
| Lugar no especificado | 885 | - | - | - | - | - | - | - | - | 885 | 37 | 6 | 842 |

NOTAS: A los fines de esta tabla, se considera a los partidos del Aglomerado Gran Buenos Aires como una unidad territorial (jurisdicción)

Se considera **jurisdicción no clasificable** cuando no están especificadas la jurisdicción de ocurrencia o la jurisdicción de residencia o la residencia corresponde a otro país.

En la categoría "Demás edades" se incluyen las defunciones de edad no especificada

TABLA 29: CANTIDAD DE DEFUNCIONES POR LOCAL DE OCURRENCIA SEGUN JURISDICCION DE RESIDENCIA DEL FALLECIDO.
 REPUBLICA ARGENTINA - AÑO 2009

| JURISDICCION DE RESIDENCIA | TOTAL | Establecimiento de salud | | | Domicilio particular | Otro lugar | Sin especificar |
|-------------------------------|----------------|--------------------------|---------------|----------------|-------------------------|---------------|--------------------|
| | | SUBTOTAL | Oficial | No oficial | | | |
| REPUBLICA ARGENTINA | 304.525 | 195.486 | 82.845 | 112.641 | 72.798 | 24.643 | 11.598 |
| Ciud. Aut. de Buenos Aires | 31.458 | 20.679 | 7.400 | 13.279 | 6.940 | 3.601 | 238 |
| Buenos Aires | 124.280 | 76.745 | 35.535 | 41.210 | 28.414 | 8.204 | 10.917 |
| Partidos del Aglom. GBA | 79.047 | 47.437 | 20.232 | 27.205 | 19.593 | 4.659 | 7.358 |
| Catamarca | 2.100 | 1.510 | 631 | 879 | 490 | 100 | 0 |
| Córdoba | 26.378 | 16.688 | 5.129 | 11.559 | 7.327 | 2.359 | 4 |
| Corrientes | 6.395 | 4.299 | 2.326 | 1.973 | 1.667 | 426 | 3 |
| Chaco | 6.656 | 4.670 | 2.389 | 2.281 | 1.591 | 393 | 2 |
| Chubut | 2.731 | 1.873 | 1.131 | 742 | 602 | 254 | 2 |
| Entre Ríos | 9.324 | 6.148 | 3.434 | 2.714 | 2.380 | 791 | 5 |
| Formosa | 3.294 | 2.151 | 1.235 | 916 | 946 | 195 | 2 |
| Jujuy | 3.794 | 2.730 | 1.350 | 1.380 | 721 | 342 | 1 |
| La Pampa | 2.365 | 1.525 | 694 | 831 | 550 | 288 | 2 |
| La Rioja | 1.943 | 1.434 | 569 | 865 | 403 | 106 | 0 |
| Mendoza | 12.293 | 6.898 | 2.237 | 4.661 | 3.660 | 1.731 | 4 |
| Misiones | 5.902 | 3.664 | 1.960 | 1.704 | 1.494 | 740 | 4 |
| Neuquén | 2.614 | 1.827 | 947 | 880 | 566 | 220 | 1 |
| Río Negro | 3.570 | 2.292 | 1.121 | 1.171 | 947 | 314 | 17 |
| Salta | 6.838 | 4.842 | 2.457 | 2.385 | 1.574 | 371 | 51 |
| San Juan | 4.449 | 3.109 | 1.334 | 1.775 | 987 | 353 | 0 |
| San Luis | 2.706 | 1.687 | 747 | 940 | 772 | 247 | 0 |
| Santa Cruz | 1.236 | 893 | 570 | 323 | 263 | 75 | 5 |
| Santa Fe | 27.666 | 17.963 | 4.553 | 13.410 | 7.201 | 2.466 | 36 |
| Santiago del Estero | 5.467 | 3.894 | 1.789 | 2.105 | 1.244 | 323 | 6 |
| Tucumán | 9.480 | 7.012 | 2.582 | 4.430 | 1.832 | 462 | 174 |
| Tierra del Fuego | 408 | 271 | 189 | 82 | 107 | 29 | 1 |
| Otros Países | 293 | 189 | 153 | 36 | 22 | 76 | 6 |
| Lugar no especificado | 885 | 493 | 383 | 110 | 98 | 177 | 117 |

TABLA 30: CANTIDAD DE DEFUNCIONES POR LOCAL DE OCURRENCIA SEGUN GRUPOS DE EDAD DE LOS FALLECIDOS.
REPUBLICA ARGENTINA - AÑO 2009

| GRUPOS DE EDAD | TOTAL | Establecimiento de salud | | | Domicilio particular | Otro lugar | Sin especificar |
|----------------------|----------------|--------------------------|---------------|----------------|----------------------|---------------|-----------------|
| | | SUBTOTAL | Oficial | No oficial | | | |
| TOTAL GENERAL | 304.525 | 195.486 | 82.845 | 112.641 | 72.798 | 24.643 | 11.598 |
| Menores de 1 año | 9.026 | 7.878 | 5.233 | 2.645 | 955 | 137 | 56 |
| 01 a 04 | 1.483 | 982 | 762 | 220 | 306 | 135 | 60 |
| 05 a 09 | 863 | 556 | 420 | 136 | 131 | 143 | 33 |
| 10 a 14 | 1.025 | 560 | 421 | 139 | 219 | 199 | 47 |
| 15 a 19 | 2.708 | 1.289 | 957 | 332 | 518 | 748 | 153 |
| 20 a 24 | 3.364 | 1.627 | 1.247 | 380 | 611 | 924 | 202 |
| 25 a 29 | 3.494 | 1.764 | 1.277 | 487 | 682 | 837 | 211 |
| 30 a 34 | 3.742 | 2.154 | 1.533 | 621 | 693 | 706 | 189 |
| 35 a 39 | 4.276 | 2.712 | 1.825 | 887 | 770 | 571 | 223 |
| 40 a 44 | 5.399 | 3.511 | 2.343 | 1.168 | 1.004 | 605 | 279 |
| 45 a 49 | 7.832 | 5.177 | 3.265 | 1.912 | 1.594 | 728 | 333 |
| 50 a 54 | 11.995 | 8.131 | 4.979 | 3.152 | 2.516 | 856 | 492 |
| 55 a 59 | 16.833 | 11.473 | 6.675 | 4.798 | 3.648 | 1.051 | 661 |
| 60 a 64 | 21.783 | 14.994 | 7.757 | 7.237 | 4.822 | 1.106 | 861 |
| 65 a 69 | 26.128 | 17.899 | 7.233 | 10.666 | 5.976 | 1.301 | 952 |
| 70 a 74 | 31.093 | 21.192 | 7.417 | 13.775 | 7.295 | 1.469 | 1.137 |
| 75 a 79 | 39.177 | 25.964 | 8.658 | 17.306 | 9.631 | 2.227 | 1.355 |
| 80 a 84 | 44.135 | 27.956 | 8.631 | 19.325 | 11.327 | 3.212 | 1.640 |
| 85 y más | 68.874 | 39.077 | 11.801 | 27.276 | 19.842 | 7.505 | 2.450 |
| Sin especificar | 1.295 | 590 | 411 | 179 | 258 | 183 | 264 |

TABLA 31 : CANTIDAD DE DEFUNCIONES SEGUN ESTABLECIMIENTO DE OCURRENCIA DE LA DEFUNCION Y ASOCIACION A ALGUN SISTEMA DE ATENCION DE LA SALUD, POR GRUPO DE EDAD DEL FALLECIDO. - REPUBLICA ARGENTINA - AÑO 2008

| GRUPOS DE EDAD | TOTAL DEFUNCIONES EN ESTAB. DE SALUD | TIPO DE ESTABLECIMIENTO DE SALUD Y ASOCIACION A SISTEMAS DE ATENCION DE LA SALUD | | | | | | | |
|----------------------|---|--|---------------|----------------|--------------------|----------------|---------------|----------------|--------------------|
| | | Oficial | | | | No oficial | | | |
| | | Subtotal | Asociado | No asociado | Sin especificar | Subtotal | Asociado | No asociado | Sin especificar |
| TOTAL GENERAL | 195.486 | 82.845 | 33.770 | 16.836 | 32.239 | 112.641 | 84.365 | 1.707 | 26.569 |
| Menores de 1 año | 7.878 | 5.233 | 458 | 2.710 | 2.065 | 2.645 | 1.658 | 167 | 820 |
| 01 a 04 | 982 | 762 | 112 | 336 | 314 | 220 | 123 | 11 | 86 |
| 05 a 09 | 556 | 420 | 88 | 154 | 178 | 136 | 87 | 5 | 44 |
| 10 a 14 | 560 | 421 | 116 | 140 | 165 | 139 | 76 | 8 | 55 |
| 15 a 19 | 1.289 | 957 | 164 | 285 | 508 | 332 | 178 | 17 | 137 |
| 20 a 24 | 1.627 | 1.247 | 186 | 371 | 690 | 380 | 181 | 27 | 172 |
| 25 a 29 | 1.764 | 1.277 | 208 | 404 | 665 | 487 | 269 | 26 | 192 |
| 30 a 34 | 2.154 | 1.533 | 233 | 549 | 751 | 621 | 362 | 31 | 228 |
| 35 a 39 | 2.712 | 1.825 | 283 | 581 | 961 | 887 | 532 | 47 | 308 |
| 40 a 44 | 3.511 | 2.343 | 424 | 729 | 1.190 | 1.168 | 703 | 52 | 413 |
| 45 a 49 | 5.177 | 3.265 | 659 | 1.042 | 1.564 | 1.912 | 1.195 | 70 | 647 |
| 50 a 54 | 8.131 | 4.979 | 1.031 | 1.525 | 2.423 | 3.152 | 1.983 | 116 | 1.053 |
| 55 a 59 | 11.473 | 6.675 | 1.516 | 1.909 | 3.250 | 4.798 | 3.058 | 161 | 1.579 |
| 60 a 64 | 14.994 | 7.757 | 2.330 | 1.999 | 3.428 | 7.237 | 4.972 | 166 | 2.099 |
| 65 a 69 | 17.899 | 7.233 | 3.566 | 1.081 | 2.586 | 10.666 | 8.094 | 126 | 2.446 |
| 70 a 74 | 21.192 | 7.417 | 4.386 | 747 | 2.284 | 13.775 | 10.722 | 130 | 2.923 |
| 75 a 79 | 25.964 | 8.658 | 5.189 | 791 | 2.678 | 17.306 | 13.543 | 147 | 3.616 |
| 80 a 84 | 27.956 | 8.631 | 5.347 | 641 | 2.643 | 19.325 | 15.171 | 175 | 3.979 |
| 85 y más | 39.077 | 11.801 | 7.436 | 755 | 3.610 | 27.276 | 21.408 | 218 | 5.650 |
| Sin especificar | 590 | 411 | 38 | 87 | 286 | 179 | 50 | 7 | 122 |

TABLA 32: DEFUNCIONES INFANTILES Y TASAS POR 1.000 NACIDOS VIVOS DE MORTALIDAD INFANTIL, NEONATAL Y POSTNEONATAL, POR JURISDICCION DE RESIDENCIA DE LA MADRE. - REPUBLICA ARGENTINA - AÑO 2009

| JURISDICCION DE RESIDENCIA DE LA MADRE | NACIDOS VIVOS | DEFUNCIONES INFANTILES | | | | | TASAS MORTALIDAD INFANTIL | | | | |
|--|------------------|------------------------|--------------|--------------|--------------|---------------------|---------------------------|------------|------------|------------|------------------------|
| | | TOTAL | NEONATALES | | | POSTNEO- NATALES | TOTAL | NEONATAL | | | POST- NEO- NATAL |
| | | | SUBTOTAL | 0-6 días | 7-27 días | | | SUBTOTAL | Precoz | Tardía | |
| REPUBLICA ARGENTINA | 745.336 | 9.026 | 5.956 | 4.276 | 1.680 | 3.070 | 12,1 | 8,0 | 5,7 | 2,3 | 4,1 |
| Ciud. Aut. de Buenos Aires | 44.615 | 377 | 261 | 184 | 77 | 116 | 8,5 | 5,9 | 4,1 | 1,7 | 2,6 |
| Buenos Aires | 279.941 | 3.488 | 2.280 | 1.585 | 695 | 1.208 | 12,5 | 8,1 | 5,7 | 2,5 | 4,3 |
| Partidos del Aglom. GBA | 198.579 | 2.529 | 1.632 | 1.116 | 516 | 897 | 12,7 | 8,2 | 5,6 | 2,6 | 4,5 |
| Catamarca | 6.876 | 100 | 67 | 50 | 17 | 33 | 14,5 | 9,7 | 7,3 | 2,5 | 4,8 |
| Córdoba | 58.595 | 627 | 433 | 304 | 129 | 194 | 10,7 | 7,4 | 5,2 | 2,2 | 3,3 |
| Corrientes | 20.373 | 312 | 227 | 175 | 52 | 85 | 15,3 | 11,1 | 8,6 | 2,6 | 4,2 |
| Chaco | 21.703 | 386 | 234 | 177 | 57 | 152 | 17,8 | 10,8 | 8,2 | 2,6 | 7,0 |
| Chubut | 9.921 | 93 | 65 | 51 | 14 | 28 | 9,4 | 6,6 | 5,1 | 1,4 | 2,8 |
| Entre Ríos | 22.228 | 263 | 162 | 116 | 46 | 101 | 11,8 | 7,3 | 5,2 | 2,1 | 4,5 |
| Formosa | 11.969 | 245 | 139 | 108 | 31 | 106 | 20,5 | 11,6 | 9,0 | 2,6 | 8,9 |
| Jujuy | 13.226 | 152 | 102 | 80 | 22 | 50 | 11,5 | 7,7 | 6,0 | 1,7 | 3,8 |
| La Pampa | 5.493 | 75 | 58 | 46 | 12 | 17 | 13,7 | 10,6 | 8,4 | 2,2 | 3,1 |
| La Rioja | 6.237 | 91 | 53 | 37 | 16 | 38 | 14,6 | 8,5 | 5,9 | 2,6 | 6,1 |
| Mendoza | 34.435 | 342 | 238 | 158 | 80 | 104 | 9,9 | 6,9 | 4,6 | 2,3 | 3,0 |
| Misiones | 25.918 | 336 | 220 | 168 | 52 | 116 | 13,0 | 8,5 | 6,5 | 2,0 | 4,5 |
| Neuquén | 11.639 | 89 | 58 | 47 | 11 | 31 | 7,6 | 5,0 | 4,0 | 0,9 | 2,7 |
| Río Negro | 11.773 | 104 | 72 | 55 | 17 | 32 | 8,8 | 6,1 | 4,7 | 1,4 | 2,7 |
| Salta | 26.133 | 367 | 225 | 171 | 54 | 142 | 14,0 | 8,6 | 6,5 | 2,1 | 5,4 |
| San Juan | 14.520 | 160 | 110 | 78 | 32 | 50 | 11,0 | 7,6 | 5,4 | 2,2 | 3,4 |
| San Luis | 8.134 | 105 | 76 | 54 | 22 | 29 | 12,9 | 9,3 | 6,6 | 2,7 | 3,6 |
| Santa Cruz | 5.806 | 60 | 46 | 35 | 11 | 14 | 10,3 | 7,9 | 6,0 | 1,9 | 2,4 |
| Santa Fe | 53.830 | 595 | 388 | 261 | 127 | 207 | 11,1 | 7,2 | 4,8 | 2,4 | 3,8 |
| Santiago del Estero | 19.129 | 232 | 139 | 99 | 40 | 93 | 12,1 | 7,3 | 5,2 | 2,1 | 4,9 |
| Tucumán | 28.546 | 375 | 263 | 205 | 58 | 112 | 13,1 | 9,2 | 7,2 | 2,0 | 3,9 |
| Tierra del Fuego | 2.619 | 12 | 8 | 7 | 1 | 4 | 4,6 | 3,1 | 2,7 | 0,4 | 1,5 |
| Otros Países | 341 | 3 | 2 | 1 | 1 | 1 | | | | | |
| Lugar no especificado | 1.336 | 37 | 30 | 24 | 6 | 7 | | | | | |

TABLA 33 : TASAS DE MORTALIDAD INFANTIL POR JURISDICCION DE RESIDENCIA DE LA MADRE.
REPUBLICA ARGENTINA - AÑOS 1980 - 2009

| JURISDICCION DE RESIDENCIA DE LA MADRE | A Ñ O | | | | | | | | | | | | | | |
|--|-------------|-------------|-------------|-------------|-------------|-------------|-------------|-------------|-------------|-------------|-------------|-------------|-------------|-------------|-------------|
| | 1980 | 1981 | 1982 | 1983 | 1984 | 1985 | 1986 | 1987 | 1988 | 1989 | 1990 | 1991 | 1992 | 1993 | 1994 |
| REPUBLICA ARGENTINA | 33,2 | 33,6 | 30,5 | 29,7 | 30,4 | 26,2 | 26,9 | 26,6 | 25,8 | 25,7 | 25,6 | 24,7 | 23,9 | 22,9 | 22,0 |
| Ciud. Aut. de Buenos Aires | 18,5 | 17,7 | 16,6 | 17,1 | 17,5 | 15,3 | 17,8 | 15,9 | 17,0 | 15,9 | 16,8 | 15,2 | 14,9 | 14,6 | 14,3 |
| Buenos Aires | 28,4 | 33,1 | 28,3 | 26,2 | 29,4 | 23,8 | 24,8 | 25,9 | 24,2 | 23,9 | 24,2 | 24,2 | 23,5 | 22,3 | 21,8 |
| Catamarca | 41,9 | 43,9 | 34,3 | 53,2 | ... | ... | 27,8 | 26,5 | 26,6 | 24,6 | 34,6 | 31,8 | 28,1 | 23,1* | 29,8 |
| Córdoba | 24,2 | 24,9 | 24,8 | 24,6 | 27,1 | 22,6 | 24,1 | 23,5 | 24,1 | 21,1 | 22,2 | 22,3 | 19,6 | 20,8 | 20,0 |
| Corrientes | 44,6 | 44,7 | 37,3 | 41,4 | 37,7 | 32,5 | 28,4 | 34,5 | 28,6 | 33,7 | 31,7 | 28,5 | 27,7 | 26,9 | 26,1 |
| Chaco | 54,2 | 48,0 | 46,4 | 39,5 | 43,8 | 39,4 | 37,1 | 33,3 | 37,9 | 37,9 | 35,8 | 32,3 | 33,5 | 34,3 | 31,4 |
| Chubut | 34,8 | 36,9 | 34,0 | 33,8 | 29,3 | 26,3 | 21,3 | 23,4 | 23,3 | 22,9 | 20,6 | 19,1 | 19,9 | 18,0 | 18,4 |
| Entre Ríos | 35,8 | 31,1 | 31,4 | 29,9 | 29,1 | 25,8 | 23,2 | 23,9 | 24,4 | 23,9 | 24,3 | 23,2 | 22,1 | 22,7 | 20,4 |
| Formosa | 38,1 | 40,1 | 37,5 | 37,2 | 33,8 | 30,9 | 46,6 | 40,5 | 36,2 | 32,0 | 33,2 | 24,5 | 32,3 | 27,9 | 30,7 |
| Jujuy | 51,4 | 47,5 | 47,9 | 42,8 | 45,5 | 32,8 | 35,9 | 35,8 | 36,9 | 35,4 | 35,8 | 33,2 | 32,5 | 26,7 | 25,2 |
| La Pampa | 30,3 | 37,4 | 26,1 | 26,2 | 29,1 | 24,7 | 29,1 | 21,1 | 24,1 | 23,5 | 22,2 | 20,5 | 21,3 | 17,9 | 15,0 |
| La Rioja | 45,8 | 42,5 | 43,4 | 41,2 | 45,4 | 30,2 | 32,4 | 33,6 | 33,0 | 34,7 | 28,8 | 27,2 | 26,0 | 24,1 | 22,8 |
| Mendoza | 31,8 | 25,9 | 25,0 | 25,3 | 26,2 | 25,2 | 27,4 | 24,1 | 24,6 | 25,2 | 21,1 | 23,6 | 22,1 | 20,5 | 18,8 |
| Misiones | 51,9 | 47,9 | 34,9 | 39,5 | 40,1 | 33,6 | 33,9 | 33,5 | 30,0 | 30,0 | 31,8 | 32,1 | 27,0 | 29,8 | 23,1 |
| Neuquén | 31,7 | 29,5 | 27,0 | 24,4 | 27,6 | 23,6 | 24,0 | 23,8 | 21,0 | 21,9 | 16,9 | 15,6 | 16,2 | 16,2 | 15,3 |
| Río Negro | 35,7 | 37,6 | 32,5 | 32,2 | 31,3 | 26,3 | 27,8 | 28,3 | 25,0 | 25,5 | 23,1 | 24,1 | 22,7 | 21,4 | 19,6 |
| Salta | 52,1 | 51,4 | 46,2 | 49,2 | 44,6 | 34,0 | 32,5 | 32,6 | 32,6 | 32,3 | 32,3 | 32,9 | 32,8 | 27,7 | 29,8 |
| San Juan | 30,1 | 32,4 | 30,5 | 29,1 | 28,6 | 27,6 | 26,5 | 27,5 | 25,5 | 27,9 | 24,4 | 24,6 | 23,7 | 21,3 | 21,3 |
| San Luis | 37,2 | 36,5 | 33,4 | 36,4 | 34,9 | 32,8 | 34,0 | 32,9 | 33,7 | 33,8 | 29,7 | 28,6 | 23,7 | 26,2 | 27,6 |
| Santa Cruz | 34,4 | 32,8 | 27,8 | 24,7 | 27,1 | 22,0 | 20,6 | 24,6 | 27,7 | 21,8 | 20,7 | 19,9 | 20,6 | 18,5 | 15,9 |
| Santa Fe | 34,3 | 32,2 | 32,2 | 30,6 | 28,5 | 28,7 | 29,4 | 26,0 | 26,5 | 28,3 | 28,3 | 22,2 | 20,9 | 19,8 | 17,8 |
| Santiago del Estero | 35,1 | 31,2 | 24,9 | 29,0 | 30,0 | 25,3 | 26,6 | 27,6 | 27,4 | 28,6 | 28,3 | 29,2 | 28,7 | 28,9 | 29,0 |
| Tucumán | 42,0 | 37,2 | 31,4 | 38,7 | 32,4 | 29,2 | 29,8 | 28,8 | 28,5 | 28,4 | 28,5 | 28,6 | 28,8 | 27,1 | 23,9 |
| Tierra del Fuego | 20,3 | 27,0 | 10,5 | 13,5 | 13,8 | 9,4 | 22,9 | 20,0 | 19,3 | 18,0 | 27,9 | 16,7 | 11,2 | 15,2 | 13,6 |

NOTA: En algunas jurisdicciones se observan variaciones en las tasas de mortalidad infantil no esperables en función de la tendencia histórica (véase referencia en "Cobertura de los datos").

TABLA 33 : TASAS DE MORTALIDAD INFANTIL POR JURISDICCION DE RESIDENCIA DE LA MADRE.

REPUBLICA ARGENTINA - AÑO 1980 - 2009 (continuación)

| JURISDICCION DE RESIDENCIA DE LA MADRE | AÑO | | | | | | | | | | | | | | |
|--|-------------|-------------|-------------|-------------|-------------|-------------|-------------|-------------|-------------|-------------|-------------|-------------|-------------|-------------|-------------|
| | 1995 | 1996 | 1997 | 1998 | 1999 | 2000 | 2001 | 2002 | 2003 | 2004 | 2005 | 2006 | 2007 | 2008 | 2009 |
| REPUBLICA ARGENTINA | 22,2 | 20,9 | 18,8 | 19,1 | 17,6 | 16,6 | 16,3 | 16,8 | 16,5 | 14,4 | 13,3 | 12,9 | 13,3 | 12,5 | 12,1 |
| Ciud. Aut. de Buenos Aires | 13,1 | 14,7 | 12,2 | 13,0 | 10,7 | 9,4 | 9,6 | 10,0 | 10,3 | 8,7 | 8,0 | 8,3 | 8,4 | 7,7 | 8,5 |
| Buenos Aires | 22,2 | 20,9 | 18,8 | 19,1 | 16,6 | 15,1 | 15,0 | 15,8 | 16,3 | 13,0 | 13,0 | 12,5 | 13,6 | 12,4 | 12,5 |
| Catamarca | 26,1 | 26,4 | 25,6 | 23,3 | 20,3 | 21,0 | 15,5 | 20,6 | 20,1 | 21,8 | 16,8 | 15,4 | 14,9 | 15,3 | 14,5 |
| Córdoba | 20,5 | 19,4 | 16,3 | 16,8 | 15,3 | 15,0 | 16,2 | 14,8 | 14,3 | 12,7 | 11,9 | 11,6 | 12,7 | 12,1 | 10,7 |
| Corrientes | 27,3 | 26,1 | 22,8 | 23,8 | 22,9 | 30,4 | 23,5 | 23,8 | 21,1 | 19,3 | 18,2 | 17,5 | 15,6 | 17,1 | 15,3 |
| Chaco | 32,8 | 34,4 | 28,2 | 31,8 | 29,0 | 21,9 | 24,0 | 26,7 | 27,7 | 21,3 | 19,9 | 18,9 | 21,2 | 18,0 | 17,8 |
| Chubut | 20,3 | 18,0 | 19,1 | 19,7 | 17,9 | 15,8 | 13,1 | 17,8 | 15,1 | 11,8 | 11,7 | 11,5 | 11,0 | 10,4 | 9,4 |
| Entre Ríos | 20,5 | 19,5 | 19,6 | 18,8 | 19,5 | 16,9 | 14,9 | 16,5 | 17,2 | 15,5 | 13,2 | 12,6 | 11,9 | 13,5 | 11,8 |
| Formosa | 30,5 | 31,4 | 29,8 | 26,9 | 23,6 | 23,0 | 28,9 | 25,5 | 25,0 | 25,1 | 22,9 | 24,2 | 22,9 | 19,2 | 20,5 |
| Jujuy | 26,4 | 24,4 | 24,0 | 21,5 | 23,4 | 23,1 | 18,4 | 20,6 | 19,2 | 17,8 | 16,1 | 17,0 | 15,2 | 14,0 | 11,5 |
| La Pampa | 17,4 | 12,4 | 12,1 | 14,0 | 15,2 | 15,3 | 12,4 | 13,1 | 12,7 | 14,6 | 11,4 | 10,0 | 11,8 | 14,9 | 13,7 |
| La Rioja | 22,1 | 25,7 | 19,3 | 22,9 | 20,6 | 20,9 | 23,5 | 20,8 | 17,3 | 18,2 | 13,8 | 14,1 | 12,9 | 15,0 | 14,6 |
| Mendoza | 18,4 | 17,5 | 16,7 | 15,6 | 16,2 | 14,3 | 12,1 | 12,3 | 11,1 | 13,5 | 11,3 | 11,9 | 11,3 | 10,8 | 9,9 |
| Misiones | 23,2 | 24,1 | 21,3 | 20,0 | 21,7 | 22,2 | 19,6 | 22,3 | 20,2 | 16,6 | 14,6 | 17,1 | 14,6 | 13,9 | 13,0 |
| Neuquén | 14,1 | 15,7 | 13,8 | 14,8 | 12,4 | 11,4 | 13,0 | 11,7 | 10,8 | 11,1 | 9,9 | 9,8 | 9,6 | 7,4 | 7,6 |
| Río Negro | 20,8 | 16,2 | 15,5 | 17,7 | 15,8 | 16,6 | 14,7 | 14,8 | 15,9 | 14,1 | 9,4 | 9,3 | 9,8 | 11,7 | 8,8 |
| Salta | 26,8 | 25,5 | 20,5 | 22,6 | 21,2 | 18,8 | 19,1 | 18,9 | 16,9 | 15,4 | 14,3 | 14,9 | 15,4 | 14,4 | 14,0 |
| San Juan | 25,2 | 21,6 | 21,5 | 21,7 | 20,7 | 19,4 | 18,8 | 20,2 | 19,6 | 16,4 | 16,7 | 14,0 | 13,2 | 14,4 | 11,0 |
| San Luis | 23,1 | 20,6 | 19,9 | 20,6 | 18,9 | 17,2 | 17,8 | 16,5 | 17,4 | 15,2 | 16,0 | 12,8 | 15,7 | 13,1 | 12,9 |
| Santa Cruz | 21,9 | 12,8 | 16,0 | 18,0 | 13,2 | 17,2 | 14,5 | 17,2 | 15,5 | 11,9 | 11,0 | 15,4 | 12,9 | 10,6 | 10,3 |
| Santa Fe | 17,6 | 15,7 | 16,3 | 16,2 | 15,2 | 14,4 | 14,3 | 14,0 | 13,9 | 12,0 | 12,4 | 11,0 | 11,6 | 11,5 | 11,1 |
| Santiago del Estero | 23,3 | 17,1 | 16,6 | 18,1 | 15,5 | 13,2 | 14,8 | 12,4 | 14,2 | 13,8 | 11,7 | 12,1 | 13,8 | 10,4 | 12,1 |
| Tucumán | 28,9 | 28,8 | 19,6 | 19,9 | 22,5 | 22,4 | 24,5 | 24,3 | 23,0 | 20,5 | 16,2 | 13,5 | 12,9 | 13,8 | 13,1 |
| Tierra del Fuego | 11,1 | 9,7 | 11,2 | 11,9 | 7,8 | 10,5 | 10,1 | 9,1 | 8,4 | 4,1 | 6,7 | 10,9 | 10,2 | 6,8 | 4,6 |

NOTAS: * Después de publicados los datos definitivos de 1993, la Provincia de Catamarca envió un nuevo archivo de defunciones y nacimientos.

De acuerdo al mismo, se produjeron en esa provincia en el año mencionado 232 defunciones infantiles y 7369 nacimientos de residentes.

Por lo tanto, la tasa de mortalidad infantil corregida de Catamarca es de 31,5.

En algunas jurisdicciones se observan variaciones en las tasas de mortalidad infantil no esperables en función de la tendencia histórica.

TABLA 34: CANTIDAD DE DEFUNCIONES NEONATALES, PORCENTAJES Y TASAS DE MORTALIDAD POR 1.000 NACIDOS VIVOS, SEGUN GRUPOS DE CAUSAS BASADOS EN CRITERIOS DE REDUCIBILIDAD. - REPUBLICA ARGENTINA - AÑO 2009

| GRUPOS DE CAUSAS | DEFUNCIONES NEONATALES | | |
|--|------------------------|--------------|------------|
| | Cantidad | % | TASA |
| TOTAL | 5.956 | 100,0 | 8,0 |
| REDUCIBLES POR DIAGNOSTICO Y TRATAMIENTO OPORTUNO: | | | |
| En el embarazo | 1.925 | 32,3 | 2,6 |
| En el parto | 554 | 9,3 | 0,7 |
| En el recién nacido | 756 | 12,7 | 1,0 |
| OTRAS REDUCIBLES | 66 | 1,1 | 0,1 |
| DIFICILMENTE REDUCIBLES | 2.403 | 40,3 | 3,2 |
| OTRAS CAUSAS | 59 | 1,0 | 0,1 |
| MAL DEFINIDAS | 193 | 3,2 | 0,3 |

TABLA 35: CANTIDAD DE DEFUNCIONES POSTNEONATALES, PORCENTAJES Y TASAS DE MORTALIDAD POR 1.000 NACIDOS VIVOS, SEGUN GRUPOS DE CAUSAS BASADOS EN CRITERIOS DE REDUCIBILIDAD. - REPUBLICA ARGENTINA - AÑO 2009

| GRUPOS DE CAUSAS | DEFUNCIONES POSTNEONATALES | | |
|---|----------------------------|--------------|------------|
| | Cantidad | % | TASA |
| TOTAL | 3.070 | 100,0 | 4,1 |
| REDUCIBLES POR PREVENCION | 259 | 8,4 | 0,3 |
| REDUCIBLES POR TRATAMIENTO | 270 | 8,8 | 0,4 |
| REDUCIBLES POR PREVENCION Y TRATAMIENTO | 801 | 26,1 | 1,1 |
| OTRAS REDUCIBLES | 287 | 9,3 | 0,4 |
| DIFICILMENTE REDUCIBLES | 831 | 27,1 | 1,1 |
| OTRAS CAUSAS | 233 | 7,6 | 0,3 |
| MAL DEFINIDAS | 389 | 12,7 | 0,5 |

TABLA 36: CANTIDAD DE DEFUNCIONES DE MENORES DE 1 AÑO SEGUN INTERVALOS DE PESO AL NACER (en gramos), POR JURISDICCION DE RESIDENCIA DE LA MADRE. - REPUBLICA ARGENTINA - AÑO 2009

| JURISDICCION DE RESIDENCIA DE LA MADRE | TOTAL | INTERVALOS DE PESO AL NACER | | | | | |
|--|--------------|-----------------------------|-------------------|-------------------|-------------------|------------------|-----------------|
| | | Menos de 1500 | De 1500 a 1999 | De 2000 a 2499 | De 2500 a 2999 | De 3000 y más | Sin especificar |
| REPUBLICA ARGENTINA | 9.026 | 3.044 | 757 | 728 | 926 | 1.786 | 1.785 |
| Ciud. Aut. de Buenos Aires | 377 | 158 | 34 | 22 | 40 | 70 | 53 |
| Buenos Aires | 3.488 | 993 | 229 | 227 | 278 | 481 | 1.280 |
| Partidos del Aglom. GBA | 2.529 | 714 | 152 | 153 | 198 | 332 | 980 |
| Catamarca | 100 | 28 | 18 | 10 | 15 | 22 | 7 |
| Córdoba | 627 | 228 | 61 | 64 | 85 | 139 | 50 |
| Corrientes | 312 | 93 | 33 | 42 | 45 | 70 | 29 |
| Chaco | 386 | 131 | 39 | 30 | 37 | 90 | 59 |
| Chubut | 93 | 41 | 7 | 10 | 7 | 24 | 4 |
| Entre Ríos | 263 | 105 | 23 | 19 | 30 | 63 | 23 |
| Formosa | 245 | 71 | 30 | 20 | 40 | 80 | 4 |
| Jujuy | 152 | 56 | 16 | 8 | 19 | 47 | 6 |
| La Pampa | 75 | 35 | 7 | 6 | 6 | 16 | 5 |
| La Rioja | 91 | 31 | 9 | 8 | 12 | 30 | 1 |
| Mendoza | 342 | 137 | 29 | 35 | 40 | 96 | 5 |
| Misiones | 336 | 93 | 28 | 37 | 42 | 84 | 52 |
| Neuquén | 89 | 43 | 3 | 9 | 10 | 22 | 2 |
| Río Negro | 104 | 46 | 6 | 13 | 15 | 19 | 5 |
| Salta | 367 | 127 | 36 | 28 | 37 | 108 | 31 |
| San Juan | 160 | 64 | 10 | 16 | 20 | 45 | 5 |
| San Luis | 105 | 46 | 16 | 11 | 11 | 19 | 2 |
| Santa Cruz | 60 | 21 | 6 | 10 | 6 | 13 | 4 |
| Santa Fe | 595 | 234 | 61 | 61 | 81 | 139 | 19 |
| Santiago del Estero | 232 | 50 | 22 | 13 | 22 | 37 | 88 |
| Tucumán | 375 | 191 | 29 | 28 | 26 | 61 | 40 |
| Tierra del Fuego | 12 | 3 | 3 | 0 | 1 | 4 | 1 |
| Otros Países | 3 | 1 | 0 | 1 | 0 | 1 | 0 |
| Lugar no especificado | 37 | 18 | 2 | 0 | 1 | 6 | 10 |

TABLA 36 A: CANTIDAD DE DEFUNCIONES NEONATALES SEGUN INTERVALOS DE PESO AL NACER (en gramos), POR JURISDICCION DE RESIDENCIA DE LA MADRE. - REPUBLICA ARGENTINA - AÑO 2009

| JURISDICCION DE RESIDENCIA DE LA MADRE | TOTAL | INTERVALOS DE PESO AL NACER | | | | | |
|--|--------------|-----------------------------|-------------------|-------------------|-------------------|------------------|-----------------|
| | | Menos de 1500 | De 1500 a 1999 | De 2000 a 2499 | De 2500 a 2999 | De 3000 y más | Sin especificar |
| REPUBLICA ARGENTINA | 5.956 | 2.678 | 574 | 455 | 518 | 913 | 818 |
| Ciud. Aut. de Buenos Aires | 261 | 140 | 24 | 18 | 22 | 41 | 16 |
| Buenos Aires | 2.280 | 867 | 189 | 143 | 161 | 258 | 662 |
| Partidos del Aglom. GBA | 1.632 | 622 | 125 | 98 | 115 | 182 | 490 |
| Catamarca | 67 | 26 | 14 | 8 | 9 | 10 | 0 |
| Córdoba | 433 | 198 | 46 | 41 | 49 | 81 | 18 |
| Corrientes | 227 | 83 | 27 | 32 | 32 | 43 | 10 |
| Chaco | 234 | 111 | 28 | 17 | 16 | 39 | 23 |
| Chubut | 65 | 38 | 5 | 5 | 4 | 11 | 2 |
| Entre Ríos | 162 | 89 | 9 | 9 | 18 | 32 | 5 |
| Formosa | 139 | 64 | 24 | 8 | 20 | 23 | 0 |
| Jujuy | 102 | 53 | 10 | 6 | 9 | 23 | 1 |
| La Pampa | 58 | 35 | 5 | 4 | 3 | 10 | 1 |
| La Rioja | 53 | 26 | 5 | 2 | 3 | 17 | 0 |
| Mendoza | 238 | 121 | 28 | 24 | 21 | 41 | 3 |
| Misiones | 220 | 87 | 21 | 24 | 24 | 54 | 10 |
| Neuquén | 58 | 38 | 1 | 6 | 4 | 9 | 0 |
| Río Negro | 72 | 39 | 3 | 8 | 11 | 9 | 2 |
| Salta | 225 | 113 | 22 | 14 | 21 | 50 | 5 |
| San Juan | 110 | 56 | 9 | 10 | 11 | 24 | 0 |
| San Luis | 76 | 42 | 11 | 5 | 6 | 11 | 1 |
| Santa Cruz | 46 | 20 | 4 | 9 | 4 | 8 | 1 |
| Santa Fe | 388 | 192 | 42 | 34 | 45 | 68 | 7 |
| Santiago del Estero | 139 | 47 | 17 | 11 | 13 | 15 | 36 |
| Tucumán | 263 | 172 | 25 | 16 | 10 | 31 | 9 |
| Tierra del Fuego | 8 | 3 | 3 | 0 | 1 | 1 | 0 |
| Otros Países | 2 | 1 | 0 | 1 | 0 | 0 | 0 |
| Lugar no especificado | 30 | 17 | 2 | 0 | 1 | 4 | 6 |

TABLA 36 B: CANTIDAD DE DEFUNCIONES POSTNEONATALES SEGUN INTERVALOS DE PESO AL NACER (en gramos), POR JURISDICCION DE RESIDENCIA DE LA MADRE. - REPUBLICA ARGENTINA - AÑO 2009

| JURISDICCION DE RESIDENCIA DE LA MADRE | TOTAL | INTERVALOS DE PESO AL NACER | | | | | |
|--|--------------|-----------------------------|-------------------|-------------------|-------------------|------------------|-----------------|
| | | Menos de 1500 | De 1500 a 1999 | De 2000 a 2499 | De 2500 a 2999 | De 3000 y más | Sin especificar |
| REPUBLICA ARGENTINA | 3.070 | 366 | 183 | 273 | 408 | 873 | 967 |
| Ciud. Aut. de Buenos Aires | 116 | 18 | 10 | 4 | 18 | 29 | 37 |
| Buenos Aires | 1.208 | 126 | 40 | 84 | 117 | 223 | 618 |
| Partidos del Aglom. GBA | 897 | 92 | 27 | 55 | 83 | 150 | 490 |
| Catamarca | 33 | 2 | 4 | 2 | 6 | 12 | 7 |
| Córdoba | 194 | 30 | 15 | 23 | 36 | 58 | 32 |
| Corrientes | 85 | 10 | 6 | 10 | 13 | 27 | 19 |
| Chaco | 152 | 20 | 11 | 13 | 21 | 51 | 36 |
| Chubut | 28 | 3 | 2 | 5 | 3 | 13 | 2 |
| Entre Ríos | 101 | 16 | 14 | 10 | 12 | 31 | 18 |
| Formosa | 106 | 7 | 6 | 12 | 20 | 57 | 4 |
| Jujuy | 50 | 3 | 6 | 2 | 10 | 24 | 5 |
| La Pampa | 17 | 0 | 2 | 2 | 3 | 6 | 4 |
| La Rioja | 38 | 5 | 4 | 6 | 9 | 13 | 1 |
| Mendoza | 104 | 16 | 1 | 11 | 19 | 55 | 2 |
| Misiones | 116 | 6 | 7 | 13 | 18 | 30 | 42 |
| Neuquén | 31 | 5 | 2 | 3 | 6 | 13 | 2 |
| Río Negro | 32 | 7 | 3 | 5 | 4 | 10 | 3 |
| Salta | 142 | 14 | 14 | 14 | 16 | 58 | 26 |
| San Juan | 50 | 8 | 1 | 6 | 9 | 21 | 5 |
| San Luis | 29 | 4 | 5 | 6 | 5 | 8 | 1 |
| Santa Cruz | 14 | 1 | 2 | 1 | 2 | 5 | 3 |
| Santa Fe | 207 | 42 | 19 | 27 | 36 | 71 | 12 |
| Santiago del Estero | 93 | 3 | 5 | 2 | 9 | 22 | 52 |
| Tucumán | 112 | 19 | 4 | 12 | 16 | 30 | 31 |
| Tierra del Fuego | 4 | 0 | 0 | 0 | 0 | 3 | 1 |
| Otros Países | 1 | 0 | 0 | 0 | 0 | 1 | 0 |
| Lugar no especificado | 7 | 1 | 0 | 0 | 0 | 2 | 4 |

TABLA 37: CANTIDAD DE DEFUNCIONES DE MENORES DE 5 AÑOS POR GRUPOS DE EDAD SEGUN CAUSAS SELECCIONADAS.

REPUBLICA ARGENTINA - AÑO 2009

| CAUSAS DE MORTALIDAD | MENORES DE 1 AÑO | | | | DE 1 A 4 AÑOS | | | | |
|--|------------------|------------------------|-----------------------|---------------------|---------------|------------|------------|------------|------------|
| | Subtotal | Neonatales Precoces | Neonatales Tardías | Post- neonatales | Subtotal | 1 | 2 | 3 | 4 |
| TODAS LAS CAUSAS | 9.026 | 4.276 | 1.680 | 3.070 | 1.483 | 571 | 416 | 275 | 221 |
| <i>Ciertas enfermedades infecciosas y parasitarias</i> | 346 | 20 | 35 | 291 | 126 | 57 | 36 | 23 | 10 |
| Diarrea y gastroenteritis de presunto origen infeccioso | 72 | 0 | 14 | 58 | 25 | 15 | 7 | 3 | 0 |
| Otras enfermedades infecciosas intestinales | 27 | 1 | 14 | 12 | 1 | 1 | 0 | 0 | 0 |
| Tuberculosis | 1 | 0 | 0 | 1 | 5 | 0 | 2 | 3 | 0 |
| Tétanos | 0 | 0 | 0 | 0 | 0 | 0 | 0 | 0 | 0 |
| Difteria | 0 | 0 | 0 | 0 | 0 | 0 | 0 | 0 | 0 |
| Tos ferina | 15 | 0 | 0 | 15 | 0 | 0 | 0 | 0 | 0 |
| Infección meningocócica | 8 | 0 | 1 | 7 | 10 | 5 | 2 | 2 | 1 |
| Septicemia | 168 | 0 | 0 | 168 | 60 | 25 | 18 | 12 | 5 |
| Poliomielitis aguda | 0 | 0 | 0 | 0 | 0 | 0 | 0 | 0 | 0 |
| Sarampión | 0 | 0 | 0 | 0 | 0 | 0 | 0 | 0 | 0 |
| Enfermedad por virus de la inmunodeficiencia humana (VIH) | 10 | 2 | 0 | 8 | 6 | 3 | 1 | 1 | 1 |
| Otras enfermedades virales | 7 | 0 | 0 | 7 | 13 | 6 | 3 | 2 | 2 |
| Paludismo (malaria) | 0 | 0 | 0 | 0 | 0 | 0 | 0 | 0 | 0 |
| Resto de ciertas enfermedades infecciosas y parasitarias | 38 | 17 | 6 | 15 | 6 | 2 | 3 | 0 | 1 |
| <i>Tumores (neoplasias)</i> | 33 | 4 | 4 | 25 | 122 | 27 | 30 | 31 | 34 |
| Leucemia | 14 | 0 | 2 | 12 | 45 | 12 | 10 | 15 | 8 |
| Resto de tumores malignos | 10 | 1 | 0 | 9 | 67 | 11 | 18 | 13 | 25 |
| Resto de tumores | 9 | 3 | 2 | 4 | 10 | 4 | 2 | 3 | 1 |
| <i>Enfermedades de la sangre y de los órganos hematopoyéticos</i> | 23 | 0 | 0 | 23 | 21 | 6 | 5 | 4 | 6 |
| Anemias | 9 | 0 | 0 | 9 | 10 | 4 | 3 | 1 | 2 |
| Resto de enfermedades de la sangre y los órganos hematopoyéticos | 14 | 0 | 0 | 14 | 11 | 2 | 2 | 3 | 4 |
| <i>Enfermedades endócrinas, nutricionales y metabólicas</i> | 88 | 3 | 7 | 78 | 47 | 25 | 14 | 5 | 3 |
| Desnutrición y otras deficiencias nutricionales | 39 | 0 | 2 | 37 | 29 | 14 | 11 | 4 | 0 |
| Resto de enfermedades endócrinas, nutricionales y metabólicas | 49 | 3 | 5 | 41 | 18 | 11 | 3 | 1 | 3 |
| <i>Enfermedades del sistema nervioso</i> | 139 | 2 | 17 | 120 | 140 | 43 | 42 | 30 | 25 |
| Meningitis | 51 | 1 | 11 | 39 | 17 | 6 | 6 | 5 | 0 |
| Resto de enfermedades del sistema nervioso | 88 | 1 | 6 | 81 | 123 | 37 | 36 | 25 | 25 |
| <i>Enfermedades del oído y de la apófisis mastoides</i> | 0 | 0 | 0 | 0 | 0 | 0 | 0 | 0 | 0 |
| <i>Enfermedades del sistema circulatorio</i> | 96 | 17 | 5 | 74 | 44 | 14 | 17 | 9 | 4 |
| <i>Enfermedades del sistema respiratorio</i> | 726 | 5 | 32 | 689 | 253 | 112 | 72 | 43 | 26 |
| Gripe A | 39 | 0 | 2 | 37 | 23 | 7 | 8 | 4 | 4 |
| Neumonía | 259 | 1 | 21 | 237 | 131 | 60 | 36 | 24 | 11 |
| Otras infecciones respiratorias agudas | 111 | 2 | 5 | 104 | 5 | 2 | 2 | 0 | 1 |
| Resto de enfermedades del sistema respiratorio | 317 | 2 | 4 | 311 | 94 | 43 | 26 | 15 | 10 |

TABLA 37: CANTIDAD DE DEFUNCIONES DE MENORES DE 5 AÑOS POR GRUPOS DE EDAD SEGUN CAUSAS SELECCIONADAS.

REPUBLICA ARGENTINA - AÑO 2009 (continuación).

| CAUSAS DE MORTALIDAD | MENORES DE 1 AÑO | | | | DE 1 A 4 AÑOS | | | | |
|---|------------------|------------------------|-----------------------|---------------------|---------------|------------|------------|-----------|-----------|
| | Subtotal | Neonatales Precoces | Neonatales Tardías | Post- neonatales | Subtotal | 1 | 2 | 3 | 4 |
| Enfermedades del sistema digestivo | 37 | 1 | 1 | 35 | 19 | 4 | 6 | 4 | 5 |
| Enfermedades del sistema genitourinario | 13 | 1 | 0 | 12 | 19 | 9 | 2 | 4 | 4 |
| Ciertas afecciones originadas en el período perinatal | 4.446 | 3.093 | 1.048 | 305 | 0 | 0 | 0 | 0 | 0 |
| R. nac.afect. por fact. maternos y comp. del embarazo, trabajo de parto y parto | 141 | 114 | 21 | 6 | 0 | 0 | 0 | 0 | 0 |
| Trastornos relacionados con duración de gestación y crecimiento fetal | 1.174 | 914 | 201 | 59 | 0 | 0 | 0 | 0 | 0 |
| Traumatismo del nacimiento | 4 | 4 | 0 | 0 | 0 | 0 | 0 | 0 | 0 |
| Hipoxia intrauterina y asfixia del nacimiento | 229 | 193 | 28 | 8 | 0 | 0 | 0 | 0 | 0 |
| Dificultad respiratoria del recién nacido | 885 | 739 | 125 | 21 | 0 | 0 | 0 | 0 | 0 |
| Neumonía congénita | 89 | 46 | 29 | 14 | 0 | 0 | 0 | 0 | 0 |
| Otras afecciones respiratorias del recién nacido | 585 | 396 | 108 | 81 | 0 | 0 | 0 | 0 | 0 |
| Sepsis bacteriana del recién nacido | 549 | 266 | 249 | 34 | 0 | 0 | 0 | 0 | 0 |
| Onfalitis del recién nacido con o sin hemorragia leve | 1 | 0 | 1 | 0 | 0 | 0 | 0 | 0 | 0 |
| Trastornos hemorrágicos y hematológicos del recién nacido | 192 | 92 | 87 | 13 | 0 | 0 | 0 | 0 | 0 |
| Resto de afecciones perinatales | 597 | 329 | 199 | 69 | 0 | 0 | 0 | 0 | 0 |
| Malform. congénitas, deformidades y anomalías cromosómicas | 2.257 | 1.075 | 457 | 725 | 168 | 80 | 43 | 29 | 16 |
| Hidrocéfalo congénito y espina bífida | 92 | 26 | 16 | 50 | 15 | 6 | 3 | 5 | 1 |
| Otras malformaciones congénitas del sistema nervioso | 218 | 162 | 17 | 39 | 14 | 8 | 2 | 1 | 3 |
| Malformaciones congénitas del corazón | 729 | 185 | 201 | 343 | 67 | 31 | 18 | 12 | 6 |
| Otras malformaciones congénitas del sistema circulatorio | 85 | 26 | 37 | 22 | 9 | 2 | 3 | 3 | 1 |
| Síndrome de Down y otras anomalías cromosómicas | 156 | 51 | 30 | 75 | 25 | 15 | 4 | 3 | 3 |
| Otras malformaciones congénitas | 977 | 625 | 156 | 196 | 38 | 18 | 13 | 5 | 2 |
| Síntomas, signos y hallazgos anormales no clasificados en otra parte | 557 | 42 | 49 | 466 | 123 | 55 | 33 | 17 | 18 |
| Síndrome de muerte súbita infantil | 256 | 22 | 35 | 199 | 3 | 3 | 0 | 0 | 0 |
| Otros síntomas, signos y hallazgos anormales no clasificados en otra parte | 301 | 20 | 14 | 267 | 120 | 52 | 33 | 17 | 18 |
| Todas las demás enfermedades | 3 | 2 | 0 | 1 | 8 | 3 | 1 | 3 | 1 |
| Causas externas de mortalidad | 262 | 11 | 25 | 226 | 393 | 136 | 115 | 73 | 69 |
| Accidentes de transporte | 19 | 0 | 0 | 19 | 67 | 25 | 17 | 10 | 15 |
| Ahogamiento y sumersión accidentales | 7 | 0 | 0 | 7 | 85 | 42 | 20 | 12 | 11 |
| Otros accidentes que obstruyen la respiración | 167 | 5 | 17 | 145 | 27 | 12 | 5 | 7 | 3 |
| Exposición al humo, fuego y llamas | 10 | 0 | 2 | 8 | 33 | 7 | 16 | 6 | 4 |
| Envenenamiento accidental por, y exposición a sustancias nocivas | 16 | 0 | 2 | 14 | 11 | 5 | 2 | 2 | 2 |
| Agresiones | 6 | 2 | 1 | 3 | 18 | 3 | 6 | 4 | 5 |
| Todas las demás causas externas | 37 | 4 | 3 | 30 | 152 | 42 | 49 | 32 | 29 |

TABLA 38: MUERTES MATERNAS Y TASA DE MORTALIDAD MATERNA SEGUN GRUPOS DE CAUSAS Y EDAD DE LAS FALLECIDAS
POR 10.000 NACIDOS VIVOS. - REPUBLICA ARGENTINA - AÑO 2009

| GRUPOS DE CAUSAS Y CODIGOS CIE 10 REVISIÓN | TOTAL MUERTES | TASA MORT. MATERNA | DEFUNCIONES POR GRUPOS DE EDAD | | | | | | | |
|--|------------------|-----------------------|--------------------------------|-----------|-----------|-----------|-----------|-----------|-----------|----------|
| | | | Menor 15 | 15 a 19 | 20 a 24 | 25 a 29 | 30 a 34 | 35 a 39 | 40 a 44 | 45 y más |
| TODAS LAS CAUSAS | 410 | 5,5 | 1 | 34 | 92 | 97 | 86 | 66 | 29 | 5 |
| Embarazo terminado en aborto (O00 a O07) | 87 | 1,2 | 0 | 8 | 15 | 24 | 16 | 17 | 6 | 1 |
| Causas obstétricas directas | 165 | 2,2 | 1 | 14 | 37 | 27 | 44 | 32 | 7 | 3 |
| Trastornos hipertensivos, edema y proteinuria en el embarazo, parto y puerperio (O10-O16) | 39 | 0,5 | 1 | 6 | 8 | 4 | 11 | 7 | 0 | 2 |
| Placenta previa, desprendimiento prematuro de placenta y hemorragia anteparto (O44- O46) | 9 | 0,1 | 0 | 1 | 1 | 1 | 4 | 1 | 1 | 0 |
| Hemorragia postparto (O72) | 17 | 0,2 | 0 | 0 | 1 | 0 | 8 | 7 | 1 | 0 |
| Sepsis y otras complicaciones principalmente relacionadas con el puerperio (O85-O92) | 48 | 0,6 | 0 | 3 | 10 | 12 | 11 | 8 | 3 | 1 |
| Otras causas directas (O20-O29; O30-O43; O47-O48; O60-O69; O70-O71; O73-O75; O95) | 52 | 0,7 | 0 | 4 | 17 | 10 | 10 | 9 | 2 | 0 |
| Causas obstétricas indirectas (B20-B24, O98-O99) | 158 | 2,1 | 0 | 12 | 40 | 46 | 26 | 17 | 16 | 1 |
| Enferm.por virus de la inmunodeficiencia humana (B20-B24) | 1 | 0,0 | 0 | 0 | 0 | 0 | 0 | 1 | 0 | 0 |
| Enferm. del sistema respiratorio (*) | 95 | 1,3 | 0 | 5 | 30 | 29 | 13 | 11 | 7 | 0 |
| Otras causas indirectas | 62 | 0,8 | 0 | 7 | 10 | 17 | 13 | 5 | 9 | 1 |

El símbolo 0,0 representa una tasa menor a 0,05 cada diez mil nacidos vivos.

(*) Se incluyen 33 defunciones certificadas como Gripe A H1N1 y 12 defunciones certificadas como otras infecciones respiratorias agudas.

No se descarta la posible omisión de causa relacionada con la Gripe A H1N1 en el resto de las muertes maternas por enfermedades del sistema respiratorio.

NOTA:

En la Décima Revisión de la Clasificación Estadística Internacional de Problemas Relacionados con la Salud - (CIE-10) se incorporó una nueva categoría: "muerte materna tardía", entendiéndose por tal a "la muerte de una mujer por causas obstétricas directas o indirectas después de los 42 días pero antes de un año de la terminación del embarazo".

En el año 2009 se han identificado 19 muertes maternas tardías, que de acuerdo con la definición no se incluyen en el cálculo de la tasa de mortalidad materna.

Según recomendación de la clasificación mencionada, se incluyen en el total de muertes maternas y en el cálculo de las tasas las muertes maternas debidas al tétanos obstétrico y las debidas a la enfermedad por virus de la inmunodeficiencia humana (CIE-10, Volumen 2, página 141).

TABLA 39: DEFUNCIONES MATERNAS POR GRUPOS DE CAUSAS, DEFUNCIONES MATERNAS TARDIAS Y TASA DE MORTALIDAD MATERNA (CADA 10.000 NACIDOS VIVOS) SEGUN JURISDICCION DE RESIDENCIA. REPUBLICA ARGENTINA - AÑO 2009

| JURISDICCION DE DE RESIDENCIA | TOTAL GENERAL | MUERTES MATERNAS | | | | TASA MORT. MATERNA | MUERTES MATERNAS TARDIAS |
|----------------------------------|------------------|------------------|---------|----------|------------|-----------------------|--------------------------------|
| | | GRUPOS DE CAUSAS | | | | | |
| | | TOTAL | Abortos | Directas | Indirectas | | |
| REPUBLICA ARGENTINA | 429 | 410 | 87 | 165 | 158 | 5,5 | 19 |
| Ciud. Aut. de Buenos Aires | 9 | 8 | 1 | 5 | 2 | 1,8 | 0 |
| Buenos Aires | 112 | 112 | 32 | 38 | 42 | 4,0 | 0 |
| Partidos del Aglom. GBA | 81 | 81 | 23 | 27 | 31 | 4,1 | 0 |
| Catamarca | 11 | 11 | 2 | 7 | 2 | 16,0 | 0 |
| Córdoba | 42 | 42 | 6 | 11 | 25 | 7,2 | 0 |
| Corrientes | 10 | 10 | 2 | 4 | 4 | 4,9 | 0 |
| Chaco | 23 | 21 | 2 | 12 | 7 | 9,7 | 2 |
| Chubut | 4 | 4 | 0 | 2 | 2 | *4,0 | 0 |
| Entre Ríos | 23 | 20 | 2 | 13 | 5 | 9,0 | 3 |
| Formosa | 19 | 18 | 5 | 7 | 6 | 15,0 | 1 |
| Jujuy | 12 | 11 | 7 | 2 | 2 | 8,3 | 1 |
| La Pampa | 2 | 2 | 0 | 1 | 1 | *3,6 | 0 |
| La Rioja | 5 | 5 | 3 | 0 | 2 | *8,5 | 0 |
| Mendoza | 10 | 9 | 1 | 1 | 7 | 2,6 | 1 |
| Misiones | 24 | 24 | 2 | 14 | 8 | 9,3 | 0 |
| Neuquén | 11 | 6 | 1 | 1 | 4 | 5,2 | 5 |
| Río Negro | 3 | 2 | 0 | 1 | 1 | *1,7 | 1 |
| Salta | 24 | 22 | 4 | 10 | 8 | 8,4 | 2 |
| San Juan | 10 | 9 | 2 | 2 | 5 | 6,2 | 1 |
| San Luis | 9 | 8 | 2 | 3 | 3 | 9,8 | 1 |
| Santa Cruz | 3 | 3 | 0 | 0 | 3 | *5,2 | 0 |
| Santa Fe | 38 | 38 | 5 | 16 | 17 | 7,1 | 0 |
| Santiago del Estero | 11 | 11 | 6 | 4 | 1 | 5,8 | 0 |
| Tucumán | 11 | 11 | 1 | 10 | 0 | 3,9 | 0 |
| Tierra del Fuego | 1 | 1 | 1 | 0 | 0 | *3,8 | 0 |
| Otros Países | 2 | 2 | 0 | 1 | 1 | | 0 |

(*) El numerador de la tasa es igual o menor de 5 muertes maternas.

TABLA 40: DEFUNCIONES MATERNAS Y DEFUNCIONES MATERNAS TARDIAS POR GRUPOS DE EDAD SEGUN JURISDICCION DE RESIDENCIA
REPUBLICA ARGENTINA - AÑO 2009

| JURISDICCION DE DE RESIDENCIA | TOTAL GENERAL | MUERTES MATERNAS | | | | MUERTES MATERNAS TARDIAS | | | |
|----------------------------------|------------------|------------------|------------------|---------------|----------------|--------------------------|------------------|---------------|----------------|
| | | TOTAL | Menores de 20 | De 20 a 34 | De 35 y más | TOTAL | Menores de 20 | De 20 a 34 | De 35 y más |
| REPUBLICA ARGENTINA | 429 | 410 | 35 | 275 | 100 | 19 | 2 | 12 | 5 |
| Ciud. Aut. de Buenos Aires | 9 | 8 | 0 | 4 | 4 | 1 | 0 | 0 | 1 |
| Buenos Aires | 112 | 112 | 5 | 74 | 33 | 0 | 0 | 0 | 0 |
| Partidos del Aglom. GBA | 81 | 81 | 4 | 54 | 23 | 0 | 0 | 0 | 0 |
| Catamarca | 11 | 11 | 3 | 6 | 2 | 0 | 0 | 0 | 0 |
| Córdoba | 42 | 42 | 3 | 24 | 15 | 0 | 0 | 0 | 0 |
| Corrientes | 10 | 10 | 1 | 6 | 3 | 0 | 0 | 0 | 0 |
| Chaco | 23 | 21 | 4 | 14 | 3 | 2 | 1 | 1 | 0 |
| Chubut | 4 | 4 | 1 | 2 | 1 | 0 | 0 | 0 | 0 |
| Entre Ríos | 23 | 20 | 1 | 11 | 8 | 3 | 0 | 2 | 1 |
| Formosa | 19 | 18 | 1 | 15 | 2 | 1 | 0 | 1 | 0 |
| Jujuy | 12 | 11 | 1 | 6 | 4 | 1 | 0 | 1 | 0 |
| La Pampa | 2 | 2 | 0 | 2 | 0 | 0 | 0 | 0 | 0 |
| La Rioja | 5 | 5 | 0 | 5 | 0 | 0 | 0 | 0 | 0 |
| Mendoza | 10 | 9 | 0 | 4 | 5 | 1 | 0 | 1 | 0 |
| Misiones | 24 | 24 | 2 | 20 | 2 | 0 | 0 | 0 | 0 |
| Neuquén | 11 | 6 | 0 | 4 | 2 | 5 | 1 | 3 | 1 |
| Río Negro | 3 | 2 | 0 | 2 | 0 | 1 | 0 | 1 | 0 |
| Salta | 24 | 22 | 2 | 16 | 4 | 2 | 0 | 1 | 1 |
| San Juan | 10 | 9 | 1 | 6 | 2 | 1 | 0 | 1 | 0 |
| San Luis | 9 | 8 | 1 | 7 | 0 | 1 | 0 | 0 | 1 |
| Santa Cruz | 3 | 3 | 0 | 3 | 0 | 0 | 0 | 0 | 0 |
| Santa Fe | 38 | 38 | 4 | 30 | 4 | 0 | 0 | 0 | 0 |
| Santiago del Estero | 11 | 11 | 3 | 6 | 2 | 0 | 0 | 0 | 0 |
| Tucumán | 11 | 11 | 0 | 7 | 4 | 0 | 0 | 0 | 0 |
| Tierra del Fuego | 1 | 1 | 1 | 0 | 0 | 0 | 0 | 0 | 0 |
| Otros Países | 2 | 2 | 1 | 1 | 0 | 0 | 0 | 0 | 0 |

TABLA 41 : TASAS DE MORTALIDAD MATERNA POR 10.000 NACIDOS VIVOS SEGUN JURISDICCION DE RESIDENCIA DE LAS FALLECIDAS, POR AÑO DE REGISTRO. - REPUBLICA ARGENTINA - AÑOS 1980 A 2009

| JURISDICCION DE DE RESIDENCIA | A Ñ O | | | | | | | | | | | | | | |
|-------------------------------------|------------|------------|------------|------------|------------|------------|------------|------------|------------|------------|------------|------------|------------|------------|------------|
| | 1980 | 1981 | 1982 | 1983 | 1984 | 1985 | 1986 | 1987 | 1988 | 1989 | 1990 | 1991 | 1992 | 1993 | 1994 |
| REPUBLICA ARGENTINA | 7,0 | 7,0 | 7,0 | 6,0 | 6,1 | 5,9 | 5,5 | 4,9 | 4,8 | 5,2 | 5,2 | 4,8 | 4,8 | 4,6 | 3,9 |
| Ciud. Aut. de Buenos Aires | 3,8 | 2,4 | 2,1 | 1,8 | 3,0 | 2,0 | 2,6 | 2,7 | 2,7 | 1,5 | 4,1 | 1,0 | 3,8 | 3,6 | 0,8 |
| Buenos Aires | 4,3 | 5,6 | 6,1 | 4,6 | 4,7 | 4,6 | 3,1 | 3,0 | 3,1 | 3,8 | 2,7 | 2,2 | 2,9 | 2,5 | 2,4 |
| Catamarca | 13,6 | 3,2 | 12,8 | 16,3 | 19,8 | 7,5 | 7,6 | 5,6 | 5,3 | 6,0 | 10,5 | 7,9 | 1,3 | 4,2 | 6,8 |
| Córdoba | 4,8 | 6,1 | 4,0 | 2,3 | 5,1 | 3,5 | 2,6 | 2,5 | 2,4 | 2,6 | 2,9 | 2,4 | 3,4 | 2,0 | 2,3 |
| Corrientes | 9,8 | 10,7 | 7,6 | 7,8 | 7,5 | 8,1 | 12,2 | 8,5 | 9,7 | 5,2 | 9,4 | 8,9 | 7,0 | 6,2 | 4,3 |
| Chaco | 14,0 | 10,9 | 10,4 | 8,7 | 12,1 | 14,6 | 13,0 | 12,9 | 9,1 | 15,7 | 10,7 | 11,8 | 10,4 | 12,5 | 9,9 |
| Chubut | 8,5 | 11,3 | 6,0 | 11,2 | 8,9 | 4,8 | 1,1 | 5,6 | 4,5 | 4,5 | 2,3 | 2,3 | 2,4 | 4,8 | 2,3 |
| Entre Ríos | 4,7 | 3,1 | 4,8 | 3,6 | 4,7 | 2,3 | 4,7 | 3,1 | 3,1 | 3,0 | 2,2 | 4,2 | 4,6 | 4,7 | 2,6 |
| Formosa | 12,9 | 21,4 | 14,2 | 11,8 | 11,2 | 10,0 | 19,0 | 17,0 | 15,6 | 13,8 | 19,5 | 21,8 | 13,2 | 18,4 | 14,1 |
| Jujuy | 14,9 | 17,3 | 10,1 | 10,3 | 3,6 | 17,1 | 10,0 | 9,8 | 12,3 | 7,5 | 15,1 | 10,4 | 12,9 | 10,2 | 7,3 |
| La Pampa | 7,9 | 2,0 | 2,0 | 2,0 | 4,0 | 5,8 | 1,8 | 3,7 | 7,1 | 3,5 | 3,6 | 3,4 | 1,7 | 3,6 | 3,5 |
| La Rioja | 1,8 | 9,9 | 2,0 | 14,5 | 4,3 | 2,0 | 1,9 | 5,8 | 7,1 | 7,0 | 5,0 | 10,8 | 3,1 | 7,5 | 1,5 |
| Mendoza | 5,7 | 7,8 | 12,1 | 7,8 | 5,1 | 6,2 | 4,9 | 5,2 | 7,0 | 8,7 | 6,4 | 6,0 | 4,4 | 5,9 | 7,2 |
| Misiones | 10,8 | 10,9 | 3,7 | 6,1 | 10,3 | 8,8 | 9,5 | 5,8 | 8,7 | 8,3 | 8,3 | 9,3 | 5,6 | 6,1 | 3,2 |
| Neuquén | 7,6 | 2,5 | 12,0 | 3,3 | 4,9 | 8,3 | 3,2 | 8,2 | 1,9 | 1,9 | 1,8 | 6,2 | 5,8 | 3,9 | 3,8 |
| Río Negro | 2,6 | 2,7 | 0,9 | 2,6 | 4,4 | 1,7 | 1,7 | 3,3 | 0,8 | 0,8 | 4,0 | 3,3 | 0,8 | 0,8 | - |
| Salta | 17,4 | 14,5 | 21,3 | 15,4 | 10,6 | 10,8 | 10,4 | 11,2 | 10,8 | 10,8 | 11,6 | 12,4 | 12,0 | 7,2 | 9,2 |
| San Juan | 8,9 | 12,8 | 6,7 | 12,0 | 10,8 | 4,1 | 8,5 | 5,5 | 9,5 | 10,8 | 9,8 | 5,8 | 10,0 | 8,1 | 6,7 |
| San Luis | 13,8 | 8,7 | 6,7 | 12,2 | 5,5 | 3,6 | 3,6 | 3,6 | 3,6 | 11,0 | 2,9 | 6,6 | 8,6 | 4,2 | 6,1 |
| Santa Cruz | 6,1 | 3,0 | 28,6 | 11,7 | 11,1 | 10,7 | 5,1 | 7,4 | - | 7,2 | 7,0 | 7,0 | 7,1 | 0,0 | 4,7 |
| Santa Fe | 8,3 | 4,9 | 4,6 | 5,4 | 4,4 | 6,0 | 6,2 | 4,4 | 3,5 | 5,8 | 6,4 | 3,1 | 2,4 | 3,6 | 3,6 |
| Santiago del Estero | 13,1 | 6,0 | 14,1 | 9,0 | 7,8 | 8,1 | 8,7 | 8,7 | 8,1 | 8,1 | 8,7 | 8,2 | 8,1 | 8,2 | 8,8 |
| Tucumán | 10,4 | 10,4 | 7,2 | 9,9 | 11,8 | 9,9 | 10,3 | 3,6 | 3,6 | 3,6 | 4,0 | 3,6 | 6,8 | 7,0 | 4,7 |
| Tierra del Fuego | - | - | - | - | - | - | 5,6 | 4,9 | - | - | - | - | - | 4,4 | - |

NOTA: (-) No se registraron muertes maternas.

TABLA 41 : TASAS DE MORTALIDAD MATERNA POR 10.000 NACIDOS VIVOS SEGUN JURISDICCION DE RESIDENCIA DE LAS FALLECIDAS, POR AÑO DE REGISTRO. - REPUBLICA ARGENTINA - AÑOS 1980 A 2009 (continuacion)

| JURISDICCION DE DE RESIDENCIA | A Ñ O | | | | | | | | | | | | | | |
|-------------------------------------|------------|------------|------------|------------|------------|------------|------------|------------|------------|------------|------------|------------|------------|------------|------------|
| | 1995 | 1996 | 1997 | 1998 | 1999 | 2000 | 2001 | 2002 | 2003 | 2004 | 2005 | 2006 | 2007 | 2008 | 2009 |
| REPUBLICA ARGENTINA | 4,4 | 4,7 | 3,8 | 3,8 | 4,1 | 3,5 | 4,3 | 4,6 | 4,4 | 4,0 | 3,9 | 4,8 | 4,4 | 4,0 | 5,5 |
| Ciud. Aut. de Buenos Aires | 1,0 | 1,0 | 0,2 | 0,3 | 0,2 | 1,4 | 0,9 | 1,4 | 1,2 | 2,0 | 0,7 | 1,8 | 3,3 | 0,9 | 1,8 |
| Buenos Aires | 2,4 | 2,3 | 2,6 | 2,5 | 1,9 | 1,4 | 2,1 | 3,2 | 2,5 | 2,8 | 2,7 | 3,8 | 3,7 | 3,2 | 4,0 |
| Catamarca | 2,6 | 4,1 | 5,1 | 2,5 | 5,1 | - | 3,7 | 6,2 | 2,5 | - | 6,9 | 4,4 | 7,2 | 4,2 | 16,0 |
| Córdoba | 3,2 | 3,5 | 3,0 | 3,0 | 1,3 | 1,1 | 2,4 | 2,9 | 1,4 | 2,6 | 2,5 | 2,8 | 1,5 | 3,4 | 7,2 |
| Corrientes | 6,1 | 3,5 | 5,7 | 4,4 | 6,6 | 5,7 | 5,4 | 7,2 | 7,5 | 10,4 | 9,6 | 4,8 | 4,7 | 6,0 | 4,9 |
| Chaco | 12,6 | 16 | 5,8 | 13 | 13,2 | 7,7 | 15,9 | 7,8 | 8,1 | 7,0 | 5,2 | 12,8 | 6,3 | 8,2 | 9,7 |
| Chubut | - | 6,9 | 4,6 | 3,6 | - | 5,8 | 2,4 | 1,3 | 8,6 | 1,2 | 2,3 | 6,7 | 2,2 | 5,1 | 4,0 |
| Entre Ríos | 4,0 | 2,6 | 3,0 | 1,3 | 1,8 | 2,1 | 5,2 | 1,8 | 6,3 | 2,6 | 4,1 | 6,6 | 3,3 | 4,2 | 9,0 |
| Formosa | 10,7 | 17,2 | 9,9 | 16,4 | 16,1 | 17,7 | 13,9 | 16,6 | 13,5 | 11,1 | 16,4 | 10,7 | 13,3 | 11,5 | 15,0 |
| Jujuy | 10,3 | 15,7 | 13,6 | 13,1 | 10,2 | 7,3 | 19,7 | 10,9 | 15,5 | 13,1 | 8,5 | 16,5 | 4,8 | 10,0 | 8,3 |
| La Pampa | 7,0 | 3,5 | - | 1,8 | 5,4 | 1,8 | 7,5 | 5,7 | 5,2 | - | 1,8 | 3,7 | 11,2 | 7,3 | 3,6 |
| La Rioja | 6,5 | 4,5 | 3,0 | 1,6 | 4,9 | 4,7 | 3,4 | 11,1 | 16,9 | 13,6 | 15,0 | 9,6 | 13,0 | 4,6 | 8,0 |
| Mendoza | 4,9 | 6,2 | 4,3 | 2,5 | 8,6 | 6,8 | 3,9 | 7,2 | 3,8 | 3,9 | 4,8 | 3,4 | 3,9 | 2,6 | 2,6 |
| Misiones | 7,9 | 3,3 | 0,8 | 1,5 | 7,1 | 5,5 | 5,3 | 4,6 | 6,2 | 6,7 | 6,8 | 12,5 | 8,3 | 7,6 | 9,3 |
| Neuquén | 3,8 | 1,9 | 4,6 | 2,9 | 9,0 | - | 1,0 | - | 5,1 | 3,9 | 5,8 | 1,8 | 5,4 | 2,6 | 5,2 |
| Río Negro | 2,9 | 1,8 | 2,5 | 5,7 | 0,9 | 5,1 | 3,6 | 4,5 | 1,9 | 2,8 | 1,8 | 1,8 | 3,6 | 2,5 | 1,7 |
| Salta | 8,8 | 10,4 | 7,3 | 5,5 | 6,2 | 4,3 | 6,5 | 6,9 | 6,9 | 4,4 | 5,7 | 4,0 | 7,3 | 6,1 | 8,4 |
| San Juan | 8,6 | 5,5 | 11,1 | 8,6 | 9,4 | 9,9 | 8,7 | 6,1 | 4,9 | 4,7 | 3,5 | 6,4 | 7,0 | 0,7 | 6,2 |
| San Luis | - | 3,8 | 1,2 | 2,5 | 6,3 | 4,9 | 6,0 | 8,4 | 8,2 | 4,6 | 2,5 | 7,1 | 4,8 | 2,4 | 9,8 |
| Santa Cruz | 2,3 | 2,4 | - | 12,0 | 4,9 | 2,5 | 7,1 | 2,4 | 11,1 | - | 2,0 | 3,9 | 1,9 | 1,8 | 5,2 |
| Santa Fe | 3,6 | 5,3 | 4,9 | 4,4 | 3,8 | 4,4 | 4,7 | 4,9 | 3,5 | 3,6 | 3,1 | 4,0 | 3,2 | 3,3 | 7,1 |
| Santiago del Estero | 8,6 | 10,3 | 5,4 | 5,0 | 4,6 | 8,9 | 7,1 | 6,8 | 5,5 | 7,3 | 5,7 | 4,1 | 4,2 | 7,9 | 5,8 |
| Tucumán | 6,7 | 6,1 | 5,2 | 3,9 | 5,1 | 4,1 | 5,8 | 5,3 | 7,3 | 4,7 | 3,5 | 6,8 | 6,6 | 4,1 | 3,9 |
| Tierra del Fuego | 4,3 | 4,4 | 9,3 | - | 14,5 | 8,7 | - | - | 4,4 | 4,6 | 8,4 | - | - | 3,8 | 3,8 |

(-) No se registraron muertes maternas.

TABLA 42: DEFUNCIONES FETALES SEGUN JURISDICCION DE REGISTRO POR TIEMPO DE GESTACION
 REPUBLICA ARGENTINA - AÑO 2009

| JURISDICCION DE REGISTRO | TOTAL DEFUNCIONES FETALES | TIEMPO DE GESTACION | | TIEMPO DE GESTACION BIEN ESPECIFICADO | | | |
|-----------------------------|---------------------------------|-------------------------------|----------------------------------|---------------------------------------|---------------------------------|-----------------------------|------------------------------|
| | | Bien especificado (%) | No bien especificado (%) | TOTAL DEFUNCIONES FETALES | Menos de 22 semanas (%) | 22 a 27 semanas (%) | 28 semanas y más (%) |
| REPUBLICA ARGENTINA | 6.136 | 97,1 | 2,9 | 5.958 | 14,4 | 19,8 | 65,8 |
| Ciud. Aut. de Buenos Aires | 629 | 96,8 | 3,2 | 609 | 12,3 | 22,2 | 65,5 |
| Buenos Aires | 1.683 | 94,2 | 5,8 | 1.586 | 3,7 | 19,3 | 77,0 |
| Partidos del Aglom. GBA | 1.195 | 95,6 | 4,4 | 1.143 | 3,1 | 18,9 | 78,0 |
| Catamarca | 52 | 100,0 | 0,0 | 52 | 3,8 | 25,0 | 71,2 |
| Córdoba | 372 | 97,8 | 2,2 | 364 | 3,8 | 19,0 | 77,2 |
| Corrientes | 196 | 93,4 | 6,6 | 183 | 1,6 | 16,4 | 82,0 |
| Chaco | 190 | 97,4 | 2,6 | 185 | 7,6 | 17,8 | 74,6 |
| Chubut | 62 | 100,0 | 0,0 | 62 | 0,0 | 21,0 | 79,0 |
| Entre Ríos | 200 | 100,0 | 0,0 | 200 | 6,0 | 28,0 | 66,0 |
| Formosa | 188 | 96,8 | 3,2 | 182 | 39,6 | 16,5 | 44,0 |
| Jujuy | 137 | 99,3 | 0,7 | 136 | 11,0 | 28,7 | 60,3 |
| La Pampa | 33 | 100,0 | 0,0 | 33 | 3,0 | 30,3 | 66,7 |
| La Rioja | 28 | 100,0 | 0,0 | 28 | 7,1 | 17,9 | 75,0 |
| Mendoza | 290 | 99,0 | 1,0 | 287 | 3,1 | 20,9 | 76,0 |
| Misiones | 234 | 94,0 | 6,0 | 220 | 5,9 | 17,3 | 76,8 |
| Neuquén | 80 | 100,0 | 0,0 | 80 | 11,3 | 25,0 | 63,8 |
| Río Negro | 77 | 98,7 | 1,3 | 76 | 5,3 | 19,7 | 75,0 |
| Salta | 206 | 98,5 | 1,5 | 203 | 16,7 | 18,2 | 65,0 |
| San Juan | 180 | 100,0 | 0,0 | 180 | 38,3 | 19,4 | 42,2 |
| San Luis | 69 | 97,1 | 2,9 | 67 | 6,0 | 14,9 | 79,1 |
| Santa Cruz | 43 | 97,7 | 2,3 | 42 | 2,4 | 31,0 | 66,7 |
| Santa Fe | 473 | 99,6 | 0,4 | 471 | 21,9 | 21,4 | 56,7 |
| Santiago del Estero | 87 | 100,0 | 0,0 | 87 | 2,3 | 13,8 | 83,9 |
| Tucumán | 616 | 99,7 | 0,3 | 614 | 55,5 | 16,0 | 28,5 |
| Tierra del Fuego | 11 | 100,0 | 0,0 | 11 | 0,0 | 9,1 | 90,9 |

TABLA 43: DEFUNCIONES FETALES SEGUN EDAD GESTACIONAL, POR JURISDICCION DE RESIDENCIA DE LA MADRE.
REPUBLICA ARGENTINA - AÑO 2009

| JURISDICCION DE RESIDENCIA DE LA MADRE | TOTAL DEFUNCIONES FETALES | E D A D G E S T A C I O N A L (en semanas) | | | | | | | |
|--|---------------------------------|--|------------|------------|------------|--------------|--------------|-----------|------------|
| | | Menos de 22 | 22 a 24 | 25 a 27 | 28 a 31 | 32 a 36 | 37 a 41 | 42 y más | Sin espec. |
| REPUBLICA ARGENTINA | 6.136 | 858 | 645 | 534 | 891 | 1.518 | 1.481 | 31 | 178 |
| Ciud. Aut. de Buenos Aires | 268 | 25 | 29 | 33 | 45 | 71 | 63 | 0 | 2 |
| Buenos Aires | 1.971 | 97 | 180 | 184 | 330 | 545 | 527 | 8 | 100 |
| Partidos del Aglom. GBA | 1.195 | 59 | 97 | 116 | 200 | 345 | 332 | 5 | 41 |
| Catamarca | 47 | 2 | 10 | 2 | 8 | 9 | 15 | 1 | 0 |
| Córdoba | 364 | 13 | 37 | 31 | 68 | 122 | 83 | 2 | 8 |
| Corrientes | 199 | 3 | 13 | 18 | 26 | 52 | 71 | 3 | 13 |
| Chaco | 190 | 14 | 17 | 17 | 36 | 46 | 51 | 4 | 5 |
| Chubut | 59 | 1 | 7 | 6 | 9 | 18 | 18 | 0 | 0 |
| Entre Ríos | 198 | 12 | 34 | 22 | 34 | 55 | 40 | 1 | 0 |
| Formosa | 185 | 69 | 15 | 14 | 14 | 36 | 29 | 2 | 6 |
| Jujuy | 139 | 15 | 23 | 17 | 19 | 23 | 39 | 2 | 1 |
| La Pampa | 32 | 1 | 5 | 3 | 8 | 5 | 10 | 0 | 0 |
| La Rioja | 26 | 2 | 2 | 3 | 4 | 8 | 7 | 0 | 0 |
| Mendoza | 276 | 10 | 32 | 23 | 40 | 76 | 92 | 0 | 3 |
| Misiones | 230 | 13 | 21 | 16 | 41 | 56 | 67 | 2 | 14 |
| Neuquén | 81 | 9 | 16 | 4 | 11 | 19 | 22 | 0 | 0 |
| Río Negro | 76 | 3 | 8 | 7 | 13 | 24 | 19 | 1 | 1 |
| Salta | 205 | 34 | 19 | 18 | 22 | 43 | 65 | 1 | 3 |
| San Juan | 180 | 69 | 23 | 12 | 13 | 37 | 26 | 0 | 0 |
| San Luis | 70 | 5 | 7 | 3 | 15 | 19 | 20 | 0 | 1 |
| Santa Cruz | 41 | 1 | 8 | 4 | 11 | 10 | 7 | 0 | 0 |
| Santa Fe | 469 | 100 | 67 | 34 | 63 | 118 | 84 | 1 | 2 |
| Santiago del Estero | 111 | 13 | 9 | 7 | 5 | 39 | 37 | 1 | 0 |
| Tucumán | 593 | 328 | 54 | 40 | 38 | 63 | 66 | 2 | 2 |
| Tierra del Fuego | 11 | 0 | 1 | 0 | 0 | 4 | 6 | 0 | 0 |
| Otros países | 6 | 3 | 0 | 1 | 0 | 2 | 0 | 0 | 0 |
| Lugar no especificado | 109 | 16 | 8 | 15 | 18 | 18 | 17 | 0 | 17 |

TABLA 44: DEFUNCIONES FETALES SEGUN INTERVALOS DE PESO, POR JURISDICCION DE RESIDENCIA DE LA MADRE.
 REPUBLICA ARGENTINA - AÑO 2009

| JURISDICCION DE RESIDENCIA DE LA MADRE | TOTAL DEFUNCIONES FETALES | INTERVALOS DE PESO (en gramos) | | | | | | | | |
|--|---------------------------------|--------------------------------|-----------------|-------------------|-------------------|-------------------|-------------------|-------------------|------------------|------------|
| | | Menos de 500 | De 500 a 999 | De 1000 a 1499 | De 1500 a 1999 | De 2000 a 2499 | De 2500 a 2999 | De 3000 a 3499 | De 3500 y más | Sin espec. |
| REPUBLICA ARGENTINA | 6.136 | 879 | 1.308 | 779 | 672 | 643 | 588 | 592 | 487 | 188 |
| Ciud. Aut. de Buenos Aires | 268 | 35 | 54 | 57 | 20 | 35 | 23 | 20 | 17 | 7 |
| Buenos Aires | 1.971 | 100 | 442 | 261 | 243 | 238 | 229 | 194 | 161 | 103 |
| Partidos del Aglom. GBA | 1.195 | 63 | 259 | 172 | 150 | 150 | 133 | 125 | 108 | 35 |
| Catamarca | 47 | 2 | 12 | 9 | 6 | 4 | 1 | 5 | 6 | 2 |
| Córdoba | 364 | 13 | 81 | 49 | 53 | 47 | 48 | 38 | 33 | 2 |
| Corrientes | 199 | 6 | 34 | 24 | 25 | 25 | 18 | 25 | 36 | 6 |
| Chaco | 190 | 12 | 47 | 24 | 25 | 19 | 28 | 14 | 15 | 6 |
| Chubut | 59 | 2 | 13 | 6 | 4 | 10 | 8 | 8 | 7 | 1 |
| Entre Ríos | 198 | 18 | 56 | 30 | 23 | 17 | 19 | 11 | 21 | 3 |
| Formosa | 185 | 79 | 19 | 20 | 18 | 8 | 7 | 13 | 15 | 6 |
| Jujuy | 139 | 14 | 49 | 12 | 13 | 7 | 12 | 21 | 11 | 0 |
| La Pampa | 32 | 3 | 7 | 4 | 6 | 5 | 2 | 3 | 2 | 0 |
| La Rioja | 26 | 0 | 6 | 3 | 3 | 4 | 5 | 3 | 1 | 1 |
| Mendoza | 276 | 9 | 58 | 36 | 39 | 39 | 33 | 37 | 25 | 0 |
| Misiones | 230 | 13 | 48 | 41 | 27 | 34 | 15 | 30 | 17 | 5 |
| Neuquén | 81 | 9 | 22 | 11 | 10 | 5 | 8 | 10 | 6 | 0 |
| Río Negro | 76 | 3 | 14 | 9 | 8 | 11 | 7 | 11 | 10 | 3 |
| Salta | 205 | 26 | 43 | 18 | 19 | 23 | 20 | 28 | 20 | 8 |
| San Juan | 180 | 69 | 37 | 15 | 19 | 13 | 10 | 12 | 5 | 0 |
| San Luis | 70 | 5 | 15 | 15 | 5 | 7 | 7 | 11 | 5 | 0 |
| Santa Cruz | 41 | 1 | 14 | 9 | 5 | 2 | 3 | 3 | 3 | 1 |
| Santa Fe | 469 | 98 | 115 | 58 | 48 | 38 | 42 | 37 | 28 | 5 |
| Santiago del Estero | 111 | 12 | 17 | 6 | 14 | 14 | 9 | 20 | 19 | 0 |
| Tucumán | 593 | 334 | 82 | 48 | 24 | 28 | 24 | 30 | 22 | 1 |
| Tierra del Fuego | 11 | 0 | 1 | 0 | 3 | 0 | 2 | 4 | 1 | 0 |
| Otros países | 6 | 3 | 1 | 1 | 0 | 0 | 1 | 0 | 0 | 0 |
| Lugar no especificado | 109 | 13 | 21 | 13 | 12 | 10 | 7 | 4 | 1 | 28 |

TABLA 45: DEFUNCIONES FETALES SEGUN EDAD DE LA MADRE, POR JURISDICCION DE RESIDENCIA DE LA MADRE.
REPUBLICA ARGENTINA - AÑO 2009

| JURISDICCION DE RESIDENCIA DE LA MADRE | TOTAL DEFUNCIONES FETALES | E D A D D E L A M A D R E | | | | | | | | |
|--|---------------------------------|---------------------------------|---------------|---------------|---------------|---------------|---------------|---------------|----------------|--------------------|
| | | Menor de 15 | De 15 a 19 | De 20 a 24 | De 25 a 29 | De 30 a 34 | De 35 a 39 | De 40 a 44 | De 45 y más | Sin especificar |
| REPUBLICA ARGENTINA | 6.136 | 44 | 927 | 1.272 | 1.209 | 1.093 | 755 | 288 | 29 | 519 |
| Ciud. Aut. de Buenos Aires | 268 | 0 | 32 | 61 | 48 | 63 | 42 | 16 | 2 | 4 |
| Buenos Aires | 1.971 | 5 | 225 | 366 | 362 | 340 | 260 | 97 | 5 | 311 |
| Partidos del Aglom. GBA | 1.195 | 1 | 146 | 239 | 242 | 234 | 185 | 69 | 2 | 77 |
| Catamarca | 47 | 2 | 8 | 12 | 8 | 9 | 6 | 1 | 0 | 1 |
| Córdoba | 364 | 1 | 53 | 61 | 74 | 55 | 50 | 27 | 6 | 37 |
| Corrientes | 199 | 1 | 27 | 39 | 43 | 40 | 34 | 11 | 2 | 2 |
| Chaco | 190 | 6 | 40 | 42 | 36 | 29 | 24 | 7 | 0 | 6 |
| Chubut | 59 | 0 | 12 | 11 | 16 | 8 | 7 | 5 | 0 | 0 |
| Entre Ríos | 198 | 3 | 28 | 40 | 51 | 27 | 25 | 11 | 3 | 10 |
| Formosa | 185 | 2 | 38 | 42 | 45 | 33 | 14 | 5 | 2 | 4 |
| Jujuy | 139 | 3 | 29 | 37 | 17 | 23 | 15 | 2 | 1 | 12 |
| La Pampa | 32 | 1 | 3 | 6 | 11 | 6 | 5 | 0 | 0 | 0 |
| La Rioja | 26 | 0 | 1 | 4 | 5 | 9 | 6 | 1 | 0 | 0 |
| Mendoza | 276 | 0 | 42 | 66 | 53 | 70 | 30 | 14 | 1 | 0 |
| Misiones | 230 | 2 | 46 | 54 | 56 | 27 | 26 | 9 | 2 | 8 |
| Neuquén | 81 | 1 | 9 | 20 | 19 | 18 | 10 | 4 | 0 | 0 |
| Río Negro | 76 | 0 | 20 | 18 | 13 | 17 | 4 | 3 | 1 | 0 |
| Salta | 205 | 2 | 36 | 38 | 35 | 48 | 22 | 15 | 0 | 9 |
| San Juan | 180 | 1 | 30 | 45 | 44 | 26 | 28 | 6 | 0 | 0 |
| San Luis | 70 | 1 | 14 | 18 | 12 | 13 | 11 | 1 | 0 | 0 |
| Santa Cruz | 41 | 0 | 4 | 14 | 8 | 10 | 1 | 2 | 1 | 1 |
| Santa Fe | 469 | 9 | 93 | 98 | 93 | 92 | 59 | 24 | 1 | 0 |
| Santiago del Estero | 111 | 0 | 12 | 19 | 20 | 12 | 5 | 6 | 0 | 37 |
| Tucumán | 593 | 4 | 114 | 150 | 134 | 103 | 62 | 18 | 1 | 7 |
| Tierra del Fuego | 11 | 0 | 1 | 2 | 0 | 4 | 2 | 0 | 0 | 2 |
| Otros países | 6 | 0 | 0 | 2 | 0 | 2 | 1 | 1 | 0 | 0 |
| Lugar no especificado | 109 | 0 | 10 | 7 | 6 | 9 | 6 | 2 | 1 | 68 |

TABLA 46: DEFUNCIONES FETALES SEGUN CONDICION DEL FETO, POR JURISDICCION DE RESIDENCIA DE LA MADRE. - REPUBLICA ARGENTINA - AÑO 2009

| JURISDICCION DE RESIDENCIA DE LA MADRE | TOTAL DEFUNCIONES FETALES | FETO MACERADO | | |
|--|---------------------------------|---------------|--------------|------------|
| | | Sí | No | Sin espec. |
| REPUBLICA ARGENTINA | 6.136 | 3.174 | 2.240 | 722 |
| Ciud. Aut. de Buenos Aires | 268 | 90 | 145 | 33 |
| Buenos Aires | 1.971 | 1.520 | 254 | 197 |
| Partidos del Aglom. GBA | 1.195 | 892 | 210 | 93 |
| Catamarca | 47 | 21 | 22 | 4 |
| Córdoba | 364 | 152 | 173 | 39 |
| Corrientes | 199 | 78 | 82 | 39 |
| Chaco | 190 | 80 | 92 | 18 |
| Chubut | 59 | 28 | 27 | 4 |
| Entre Ríos | 198 | 79 | 108 | 11 |
| Formosa | 185 | 75 | 105 | 5 |
| Jujuy | 139 | 51 | 86 | 2 |
| La Pampa | 32 | 10 | 22 | 0 |
| La Rioja | 26 | 10 | 16 | 0 |
| Mendoza | 276 | 158 | 116 | 2 |
| Misiones | 230 | 92 | 105 | 33 |
| Neuquén | 81 | 29 | 52 | 0 |
| Río Negro | 76 | 38 | 36 | 2 |
| Salta | 205 | 0 | 2 | 203 |
| San Juan | 180 | 65 | 115 | 0 |
| San Luis | 70 | 31 | 39 | 0 |
| Santa Cruz | 41 | 12 | 25 | 4 |
| Santa Fe | 469 | 186 | 235 | 48 |
| Santiago del Estero | 111 | 55 | 54 | 2 |
| Tucumán | 593 | 278 | 280 | 35 |
| Tierra del Fuego | 11 | 5 | 4 | 2 |
| Otros Países | 6 | 2 | 4 | 0 |
| Lugar no especificado | 109 | 29 | 41 | 39 |

TABLA 47: DEFUNCIONES FETALES Y TASAS DE MORTALIDAD PERINATAL Y FETAL POR JURISDICCION DE RESIDENCIA DE LA MADRE.
REPUBLICA ARGENTINA - AÑO 2009

| JURISDICCION DE RESIDENCIA DE LA MADRE | DEFUNCIONES FETALES | | | TASAS DE MORTALIDAD | | | RAZON DE MORTALIDAD FETAL (4) |
|---|---------------------------------|----------------------------------|----------------------|----------------------|-----------------------|--------------------------|--|
| | TOTAL DEFUNCIONES FETALES | TARDIAS (22 semanas y más) | DE 1000 GR. Y MÁS | PERINATAL (1) | FETAL TOTAL (2) | FETAL POR PESO (3) | |
| REPUBLICA ARGENTINA | 6.136 | 5.100 | 3.761 | 12,5 | 8,2 | 5,1 | 8,2 |
| Ciud. Aut. de Buenos Aires | 268 | 241 | 172 | 9,5 | 6,0 | 3,9 | 6,0 |
| Buenos Aires | 1.971 | 1.774 | 1.326 | 11,9 | 7,0 | 4,8 | 7,0 |
| Partidos del Aglom. GBA | 1.195 | 1.095 | 838 | 11,1 | 6,0 | 4,3 | 6,0 |
| Catamarca | 47 | 45 | 31 | 13,7 | 6,8 | 4,5 | 6,8 |
| Córdoba | 364 | 343 | 268 | 11,0 | 6,2 | 4,6 | 6,2 |
| Corrientes | 199 | 183 | 153 | 17,4 | 9,7 | 7,7 | 9,8 |
| Chaco | 190 | 171 | 125 | 15,9 | 8,7 | 5,9 | 8,8 |
| Chubut | 59 | 58 | 43 | 10,9 | 5,9 | 4,3 | 5,9 |
| Entre Ríos | 198 | 186 | 121 | 13,5 | 8,8 | 5,4 | 8,9 |
| Formosa | 185 | 110 | 81 | 17,9 | 15,2 | 6,8 | 15,5 |
| Jujuy | 139 | 123 | 76 | 15,2 | 10,4 | 5,8 | 10,5 |
| La Pampa | 32 | 31 | 22 | 13,9 | 5,8 | 4,0 | 5,8 |
| La Rioja | 26 | 24 | 19 | 9,7 | 4,2 | 3,1 | 4,2 |
| Mendoza | 276 | 263 | 209 | 12,1 | 8,0 | 6,1 | 8,0 |
| Misiones | 230 | 203 | 164 | 14,2 | 8,8 | 6,5 | 8,9 |
| Neuquén | 81 | 72 | 50 | 10,2 | 6,9 | 4,3 | 7,0 |
| Río Negro | 76 | 72 | 56 | 10,7 | 6,4 | 4,8 | 6,5 |
| Salta | 205 | 168 | 128 | 12,9 | 7,8 | 4,9 | 7,8 |
| San Juan | 180 | 111 | 74 | 12,9 | 12,2 | 5,1 | 12,4 |
| San Luis | 70 | 64 | 50 | 14,4 | 8,5 | 6,2 | 8,6 |
| Santa Cruz | 41 | 40 | 25 | 12,8 | 7,0 | 4,4 | 7,1 |
| Santa Fe | 469 | 367 | 251 | 11,6 | 8,6 | 4,7 | 8,7 |
| Santiago del Estero | 111 | 98 | 82 | 10,2 | 5,8 | 4,3 | 5,8 |
| Tucumán | 593 | 263 | 176 | 16,1 | 20,4 | 6,2 | 20,8 |
| Tierra del Fuego | 11 | 11 | 10 | 6,8 | 4,2 | 3,8 | 4,2 |
| Otros países | 6 | 3 | 2 | | | | |
| Lugar no especificado | 109 | 76 | 47 | | | | |

NOTAS:

(1) Es el cociente entre la suma de las defunciones fetales tardías más las defunciones de menores de 7 días, y la suma de las defunciones fetales tardías más los nacidos vivos, por mil.

(2) Es el cociente entre las defunciones fetales totales y el total de nacidos (vivos y muertos), por mil.

(3) Es el cociente entre las defunciones fetales de 1000 gramos y más y el total de nacidos (vivos y muertos) de 1000 grs y más, por mil

(4) Es el cociente entre las defunciones fetales totales y el total de nacidos vivos, por mil.

TABLA 48: DEFUNCIONES FETALES SEGUN EDAD GESTACIONAL E INTERVALOS DE PESO.
REPUBLICA ARGENTINA - AÑO 2009

| PESO AL NACER | TOTAL DEFUNCIONES FETALES | E D A D G E S T A C I O N A L (en semanas) | | | | | | | |
|-----------------------|---------------------------------|--|------------|------------|------------|--------------|--------------|-------------|------------|
| | | Menos de 22 | 22 a 24 | 25 a 27 | 28 a 31 | 32 a 36 | 37 a 41 | 42 y más | Sin espec. |
| TOTAL | 6.136 | 858 | 645 | 534 | 891 | 1.518 | 1.481 | 31 | 178 |
| Menos de 500 gramos | 879 | 700 | 127 | 46 | 0 | 0 | 0 | 0 | 6 |
| de 500 a 999 gramos | 1.308 | 140 | 508 | 353 | 250 | 34 | 0 | 0 | 23 |
| de 1000 a 1499 gramos | 779 | 0 | 0 | 127 | 387 | 237 | 20 | 0 | 8 |
| de 1500 a 1999 gramos | 672 | 0 | 0 | 0 | 202 | 391 | 72 | 0 | 7 |
| de 2000 a 2499 gramos | 643 | 0 | 0 | 0 | 35 | 409 | 185 | 0 | 14 |
| de 2500 a 2999 gramos | 588 | 0 | 0 | 0 | 0 | 243 | 335 | 4 | 6 |
| de 3000 a 3499 gramos | 592 | 0 | 0 | 0 | 0 | 113 | 463 | 7 | 9 |
| de 3500 gramos y más | 487 | 0 | 0 | 0 | 0 | 68 | 392 | 20 | 7 |
| Sin especificar | 188 | 18 | 10 | 8 | 17 | 23 | 14 | 0 | 98 |

TABLA 49 : DEFUNCIONES FETALES SEGUN AGRUPAMIENTO DE CAUSAS DE MUERTE E INTERVALOS DE PESO.
 REPUBLICA ARGENTINA - AÑO 2009

| AGRUPAMIENTO DE CAUSAS | TOTAL DEFUNCIONES FETALES | INTERVALOS DE PESO (en gramos) | | | | | | | | |
|--|---------------------------------|--------------------------------|-----------------|-------------------|-------------------|-------------------|-------------------|-------------------|------------------|------------|
| | | Menos de 500 | De 500 a 999 | De 1000 a 1499 | De 1500 a 1999 | De 2000 a 2499 | De 2500 a 2999 | De 3000 a 3499 | De 3500 y más | Sin espec. |
| TODAS LAS CAUSAS | 6.136 | 879 | 1.308 | 779 | 672 | 643 | 588 | 592 | 487 | 188 |
| Feto afectado por factores maternos y por complicaciones del embarazo, del trabajo de parto y del parto | 2.029 | 164 | 426 | 268 | 252 | 239 | 246 | 206 | 161 | 67 |
| * Por condic.maternas no relac. con el embarazo presente | 408 | 16 | 74 | 89 | 64 | 48 | 46 | 29 | 31 | 11 |
| * Por complicaciones maternas del embarazo | 225 | 63 | 94 | 25 | 14 | 8 | 5 | 5 | 5 | 6 |
| * Por complicaciones placenta, cordón umbilical y membranas | 1.356 | 83 | 253 | 151 | 171 | 181 | 188 | 162 | 117 | 50 |
| * Por otras complicaciones del trabajo de parto y del parto | 39 | 2 | 5 | 3 | 3 | 2 | 6 | 10 | 8 | 0 |
| * Por influencias nocivas transmitidas a través de placenta | 1 | 0 | 0 | 0 | 0 | 0 | 1 | 0 | 0 | 0 |
| Trastornos relacionados con la duración de la gestación y del crecimiento fetal | 157 | 26 | 74 | 17 | 14 | 10 | 4 | 1 | 2 | 9 |
| * Retardo del crecimiento fetal y desnutrición fetal | 154 | 26 | 74 | 17 | 14 | 10 | 4 | 0 | 0 | 9 |
| * Trast. Relac.con embarazo prolongado y sobrepeso al nacer | 3 | 0 | 0 | 0 | 0 | 0 | 0 | 1 | 2 | 0 |
| Traumatismo del nacimiento | 1 | 1 | 0 | 0 | 0 | 0 | 0 | 0 | 0 | 0 |
| Hipoxia intrauterina | 1.417 | 97 | 297 | 197 | 149 | 170 | 163 | 161 | 142 | 41 |
| Otras afecciones respiratorias del recién nacido | 17 | 1 | 1 | 2 | 0 | 0 | 2 | 3 | 7 | 1 |
| Sepsis bacteriana del recién nacido | 1 | 0 | 0 | 1 | 0 | 0 | 0 | 0 | 0 | 0 |
| Trastornos hemorrágicos y hematológicos del feto | 33 | 0 | 9 | 6 | 4 | 4 | 2 | 5 | 3 | 0 |
| Muerte fetal de causa no especificada | 1.782 | 536 | 341 | 176 | 168 | 135 | 122 | 145 | 110 | 49 |
| Resto de afecciones perinatales | 316 | 23 | 53 | 39 | 30 | 45 | 23 | 48 | 49 | 6 |
| Anencefalia y malformaciones congénitas similares | 65 | 9 | 23 | 13 | 6 | 3 | 2 | 5 | 1 | 3 |
| Hidrocefalo congénito y espina bífida | 14 | 0 | 4 | 2 | 2 | 3 | 0 | 1 | 1 | 1 |
| Otras malformaciones congénitas del sistema nervioso | 7 | 2 | 3 | 1 | 0 | 1 | 0 | 0 | 0 | 0 |
| Malformaciones congénitas del corazón | 15 | 0 | 4 | 1 | 2 | 1 | 3 | 2 | 1 | 1 |
| Síndrome de Down y otras anomalías cromosómicas | 33 | 3 | 6 | 5 | 6 | 3 | 5 | 3 | 1 | 1 |
| Otras malformaciones congénitas | 218 | 10 | 64 | 47 | 38 | 22 | 13 | 9 | 9 | 6 |
| Todas las demás causas | 31 | 7 | 3 | 4 | 1 | 7 | 3 | 3 | 0 | 3 |

GRAFICOS

**Tasas de Mortalidad Infantil (cada 1.000 nacidos vivos)
según jurisdicción de residencia de la madre. República Argentina. Año 2009.**

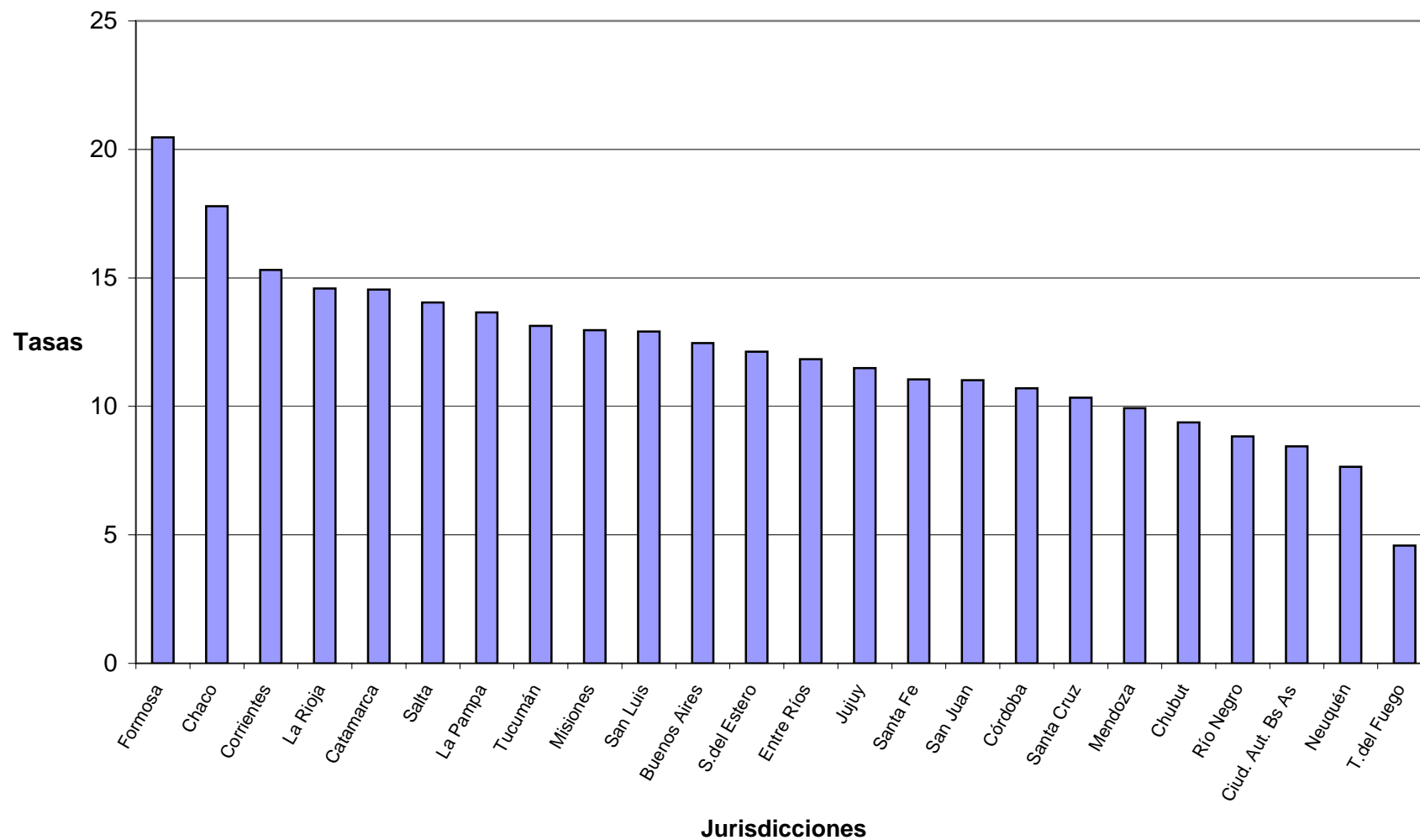

Distribución porcentual de las muertes neonatales según criterios de reducibilidad. República Argentina. Año 2009.

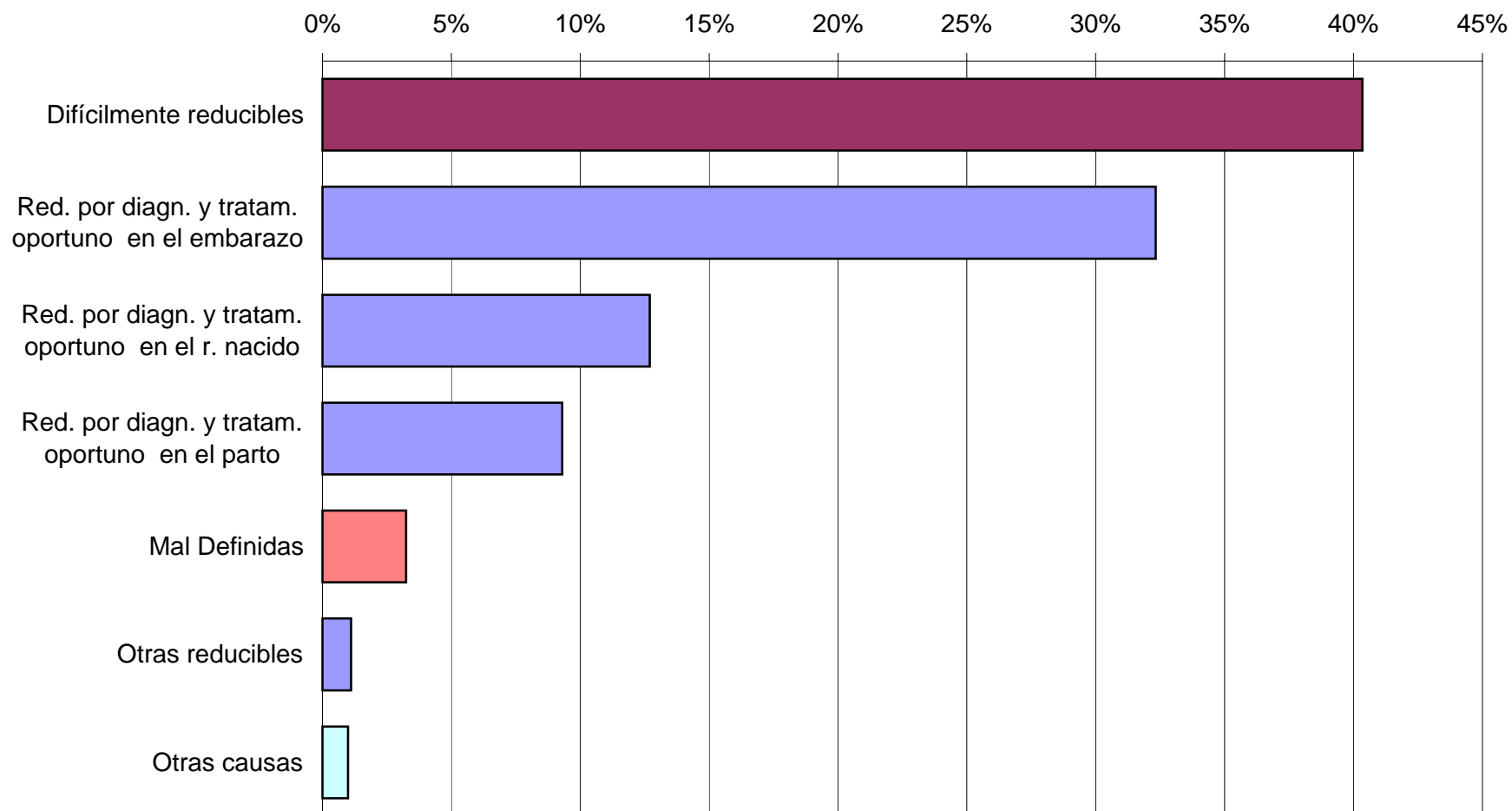

Distribución porcentual de las muertes postneonatales según criterios de reducibilidad. República Argentina. Año 2009.

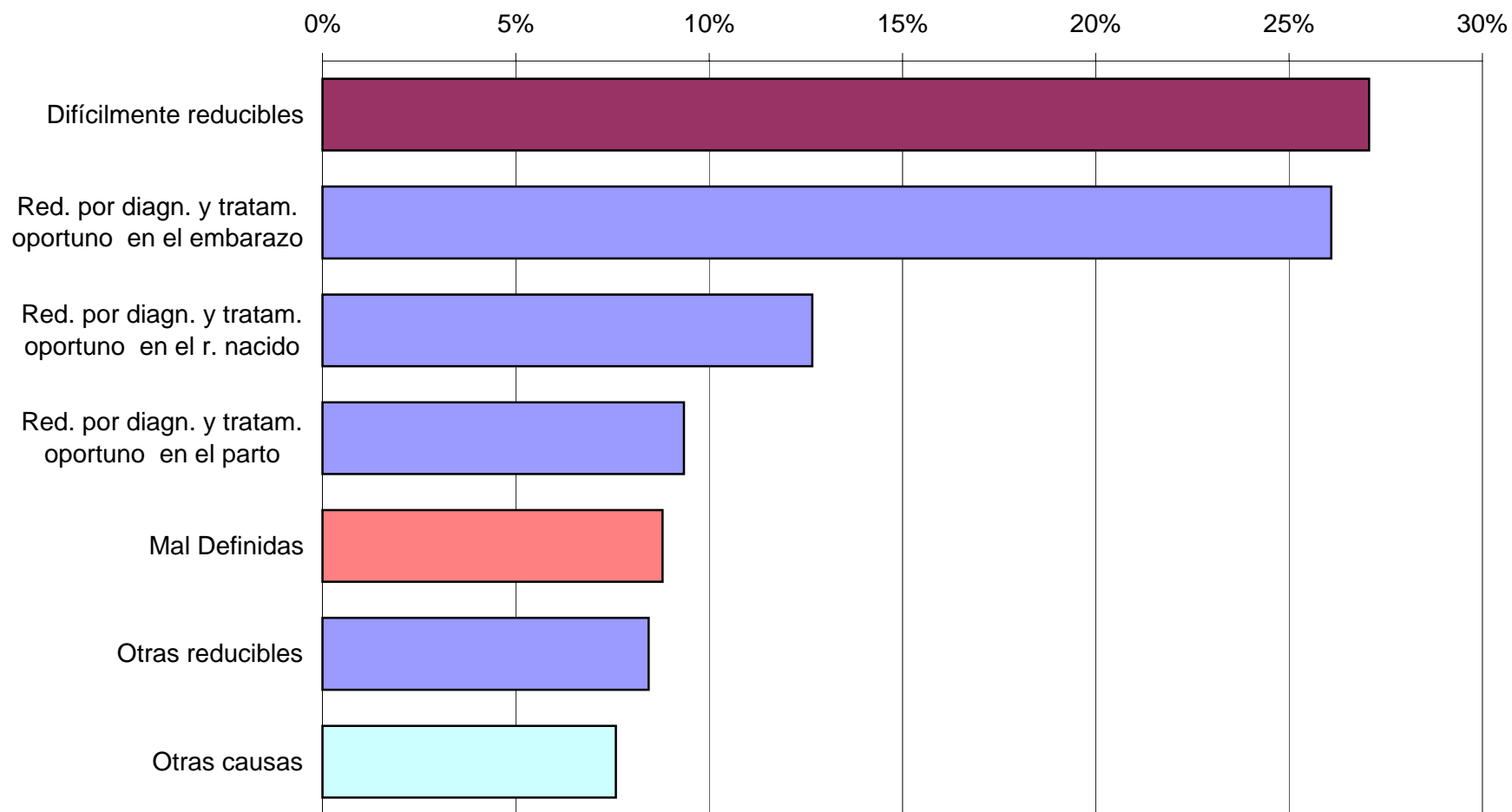

**Tasas de Mortalidad Infantil, Neonatal y Postneonatal (cada 1.000 nacidos vivos).
República Argentina. Años 1980-2009.**

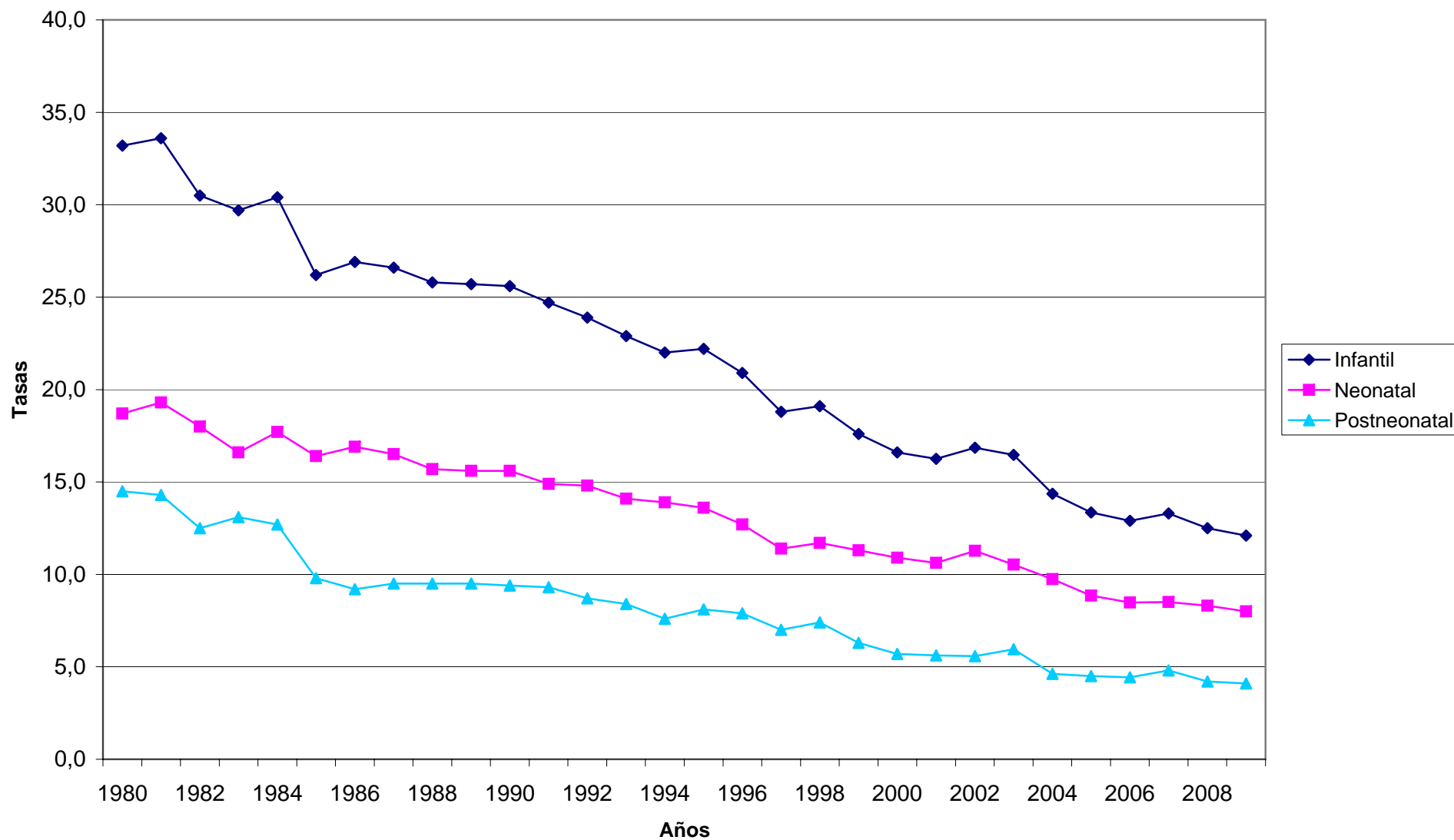

**Tasas de mortalidad materna (cada 10.000 nacidos vivos) según
jurisdicción de residencia. República Argentina. Año 2009**

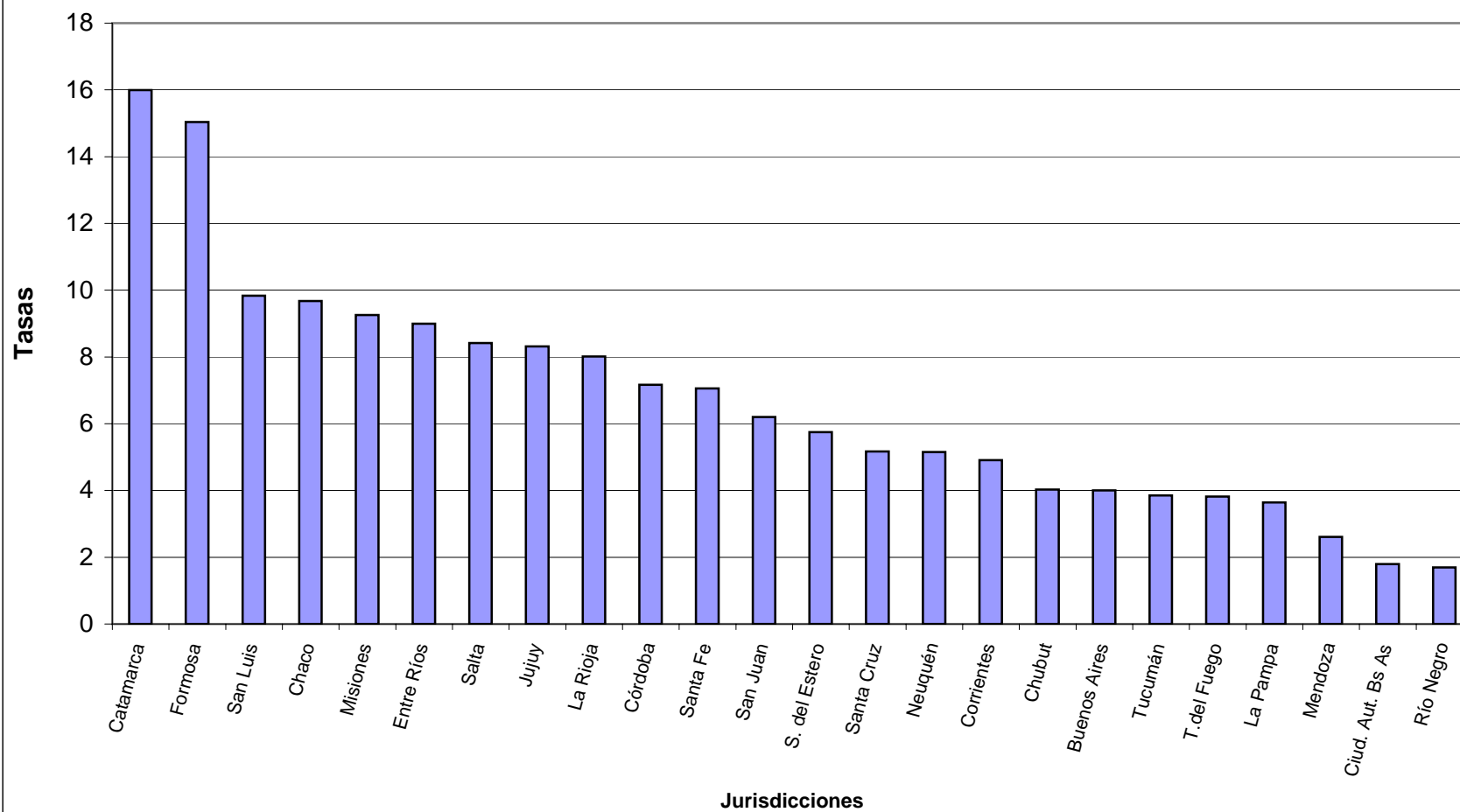

**Distribución porcentual de las muertes maternas según grupos de causas
República Argentina. Año 2009.**

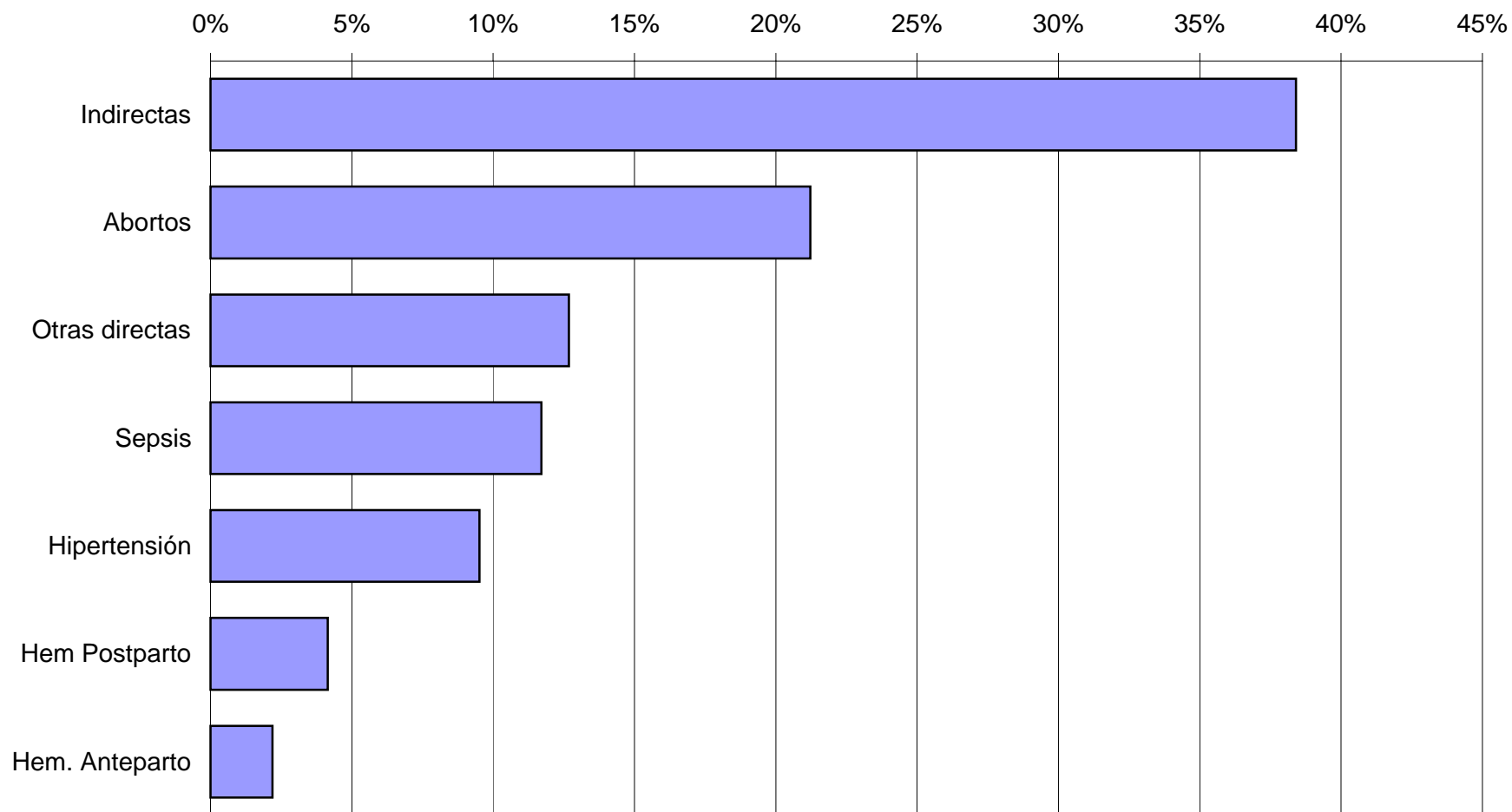

Tasas de mortalidad materna cada 10.000 nacidos vivos
República Argentina. Años 1980-2009

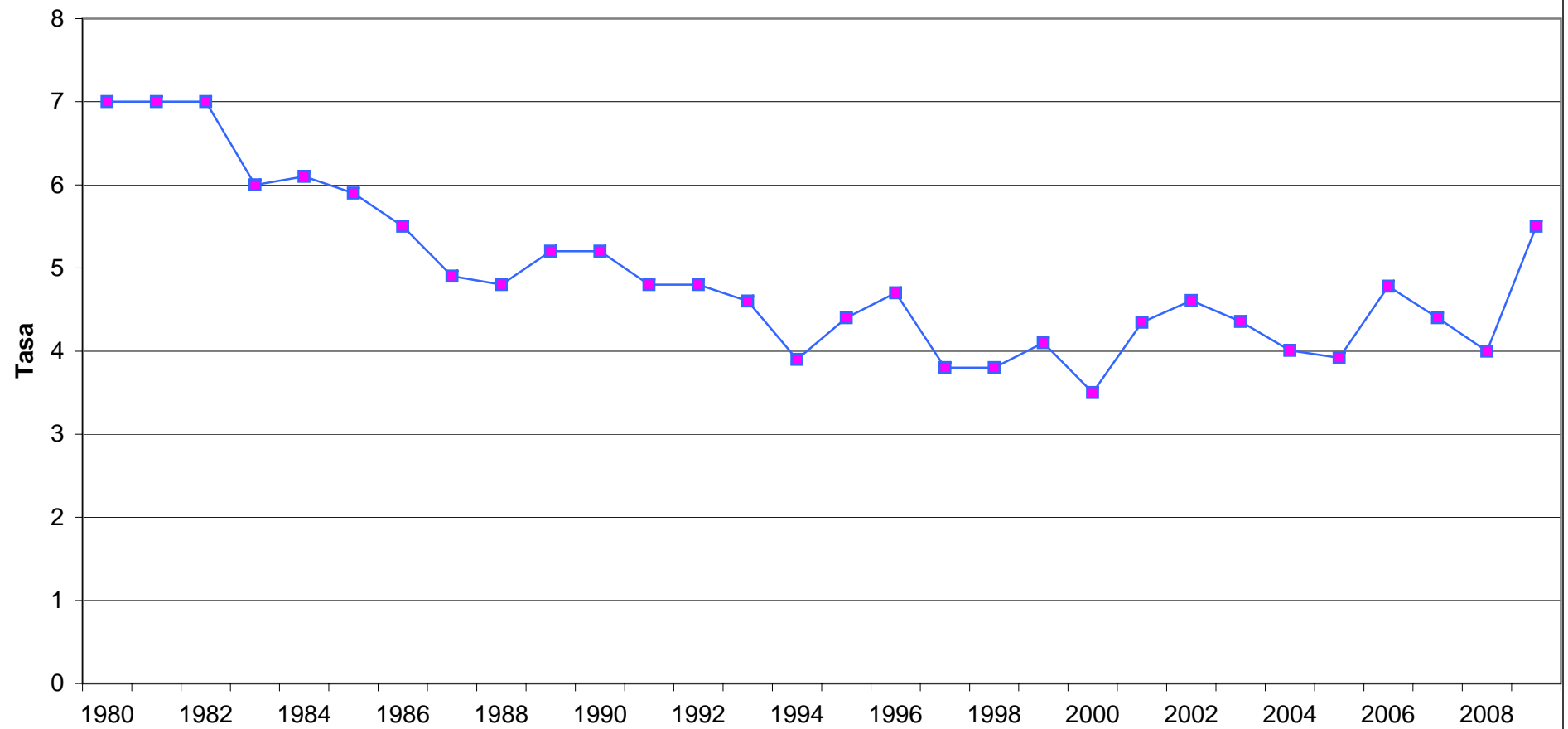

ANEXO

POBLACION SEGUN SEXO Y GRUPOS QUINQUENALES DE EDAD ESTIMADA AL 30 DE JUNIO DE 2009 POR JURISDICCION

AMBOS SEXOS

| JURISDICCION | TOTAL | 0 a 4 | 5 a 9 | 10 a 14 | 15 a 19 | 20 a 24 | 25 a 29 | 30 a 34 | 35 a 39 | 40 a 44 | 45 a 49 | 50 a 54 | 55 a 59 | 60 a 64 | 65 a 69 | 70 a 74 | 75 a 79 | 80 y más |
|-----------------------|-------------------|------------------|------------------|------------------|------------------|------------------|------------------|------------------|------------------|------------------|------------------|------------------|------------------|------------------|------------------|------------------|----------------|----------------|
| Total del país | 40.134.425 | 3.403.145 | 3.330.005 | 3.428.408 | 3.440.578 | 3.324.013 | 3.218.927 | 3.178.957 | 2.633.229 | 2.337.919 | 2.203.867 | 2.050.513 | 1.872.711 | 1.590.473 | 1.302.162 | 1.059.580 | 838.996 | 920.942 |
| Ciud. Aut. Bs. As. | 3.050.728 | 200.686 | 199.055 | 174.648 | 180.484 | 204.702 | 235.912 | 255.656 | 222.694 | 194.014 | 181.952 | 174.600 | 166.712 | 154.864 | 137.816 | 118.671 | 101.827 | 146.435 |
| Buenos Aires | 15.185.336 | 1.217.319 | 1.213.120 | 1.222.420 | 1.227.250 | 1.215.114 | 1.209.021 | 1.244.125 | 1.046.329 | 915.051 | 849.721 | 798.104 | 735.966 | 638.766 | 520.631 | 421.263 | 342.198 | 368.938 |
| Catamarca | 396.303 | 42.676 | 39.816 | 39.710 | 38.192 | 33.806 | 30.926 | 30.133 | 25.076 | 21.443 | 19.578 | 18.055 | 15.833 | 12.390 | 9.520 | 7.568 | 5.878 | 5.703 |
| Córdoba | 3.368.609 | 248.151 | 255.524 | 277.985 | 276.833 | 277.473 | 286.407 | 278.677 | 214.285 | 193.577 | 187.473 | 175.080 | 164.754 | 145.260 | 121.435 | 100.233 | 79.059 | 86.403 |
| Corrientes | 1.024.575 | 102.117 | 97.511 | 103.651 | 103.038 | 95.126 | 82.914 | 73.249 | 58.090 | 55.127 | 53.733 | 48.147 | 42.099 | 32.970 | 26.007 | 20.732 | 14.842 | 15.222 |
| Chaco | 1.061.638 | 105.665 | 100.742 | 115.660 | 113.238 | 100.658 | 86.061 | 74.687 | 60.215 | 56.426 | 55.296 | 49.874 | 41.718 | 31.266 | 24.758 | 20.054 | 14.171 | 11.149 |
| Chubut | 465.750 | 41.517 | 40.163 | 42.046 | 43.220 | 40.768 | 36.927 | 36.391 | 31.988 | 28.937 | 27.376 | 24.244 | 20.808 | 16.166 | 12.712 | 9.738 | 6.678 | 6.071 |
| Entre Ríos | 1.268.979 | 113.696 | 109.170 | 111.376 | 110.911 | 106.623 | 96.714 | 91.784 | 79.474 | 73.488 | 70.679 | 64.898 | 59.540 | 50.395 | 41.835 | 34.015 | 25.844 | 28.537 |
| Formosa | 547.726 | 59.047 | 53.612 | 61.116 | 62.387 | 52.223 | 41.093 | 35.685 | 30.693 | 29.490 | 28.168 | 24.588 | 20.609 | 15.513 | 12.154 | 9.564 | 6.434 | 5.350 |
| Jujuy | 689.231 | 71.543 | 66.440 | 70.555 | 70.127 | 61.988 | 56.573 | 52.512 | 43.429 | 37.143 | 33.559 | 29.984 | 26.515 | 21.079 | 16.823 | 13.148 | 9.388 | 8.425 |
| La Pampa | 337.521 | 27.117 | 26.218 | 27.954 | 29.765 | 28.521 | 24.999 | 24.443 | 22.277 | 20.657 | 19.885 | 18.058 | 16.601 | 14.266 | 12.181 | 9.625 | 7.264 | 7.690 |
| La Rioja | 348.251 | 32.253 | 31.081 | 34.995 | 35.483 | 30.679 | 29.569 | 29.433 | 22.882 | 20.004 | 18.306 | 15.997 | 13.811 | 10.644 | 8.136 | 6.276 | 4.527 | 4.175 |
| Mendoza | 1.747.801 | 155.906 | 146.362 | 149.331 | 154.025 | 149.230 | 139.963 | 134.734 | 110.253 | 95.843 | 90.697 | 88.089 | 83.568 | 71.232 | 57.404 | 45.438 | 36.336 | 39.390 |
| Misiones | 1.094.636 | 125.805 | 116.523 | 118.748 | 115.915 | 101.498 | 82.899 | 72.310 | 62.615 | 58.379 | 55.855 | 48.482 | 39.045 | 29.260 | 23.451 | 18.926 | 13.356 | 11.569 |
| Neuquén | 556.528 | 50.458 | 48.451 | 50.998 | 53.003 | 50.712 | 44.421 | 44.308 | 39.955 | 35.646 | 32.427 | 28.147 | 23.668 | 17.901 | 13.151 | 9.654 | 6.862 | 6.766 |
| Río Negro | 600.688 | 52.783 | 50.510 | 53.474 | 56.505 | 53.484 | 45.254 | 42.839 | 39.504 | 36.550 | 35.079 | 31.572 | 27.917 | 23.021 | 18.365 | 14.071 | 10.106 | 9.654 |
| Salta | 1.245.573 | 137.619 | 128.514 | 131.791 | 128.255 | 112.416 | 99.861 | 90.493 | 75.873 | 66.525 | 59.655 | 52.425 | 46.203 | 35.945 | 27.878 | 21.865 | 15.856 | 14.399 |
| San Juan | 705.378 | 69.352 | 65.981 | 65.327 | 63.717 | 58.678 | 55.037 | 54.065 | 45.898 | 38.731 | 35.858 | 33.825 | 31.651 | 26.738 | 20.762 | 15.718 | 11.920 | 12.120 |
| San Luis | 447.138 | 44.724 | 42.394 | 41.912 | 40.440 | 36.426 | 34.362 | 34.598 | 28.699 | 26.028 | 23.980 | 21.539 | 19.315 | 16.088 | 12.874 | 9.783 | 7.118 | 6.858 |
| Santa Cruz | 230.005 | 22.066 | 21.505 | 21.827 | 21.543 | 19.275 | 16.830 | 18.227 | 17.462 | 15.368 | 13.960 | 11.787 | 9.393 | 6.801 | 5.243 | 4.005 | 2.599 | 2.114 |
| Santa Fe | 3.264.095 | 252.309 | 247.810 | 258.062 | 269.951 | 274.411 | 272.776 | 259.584 | 203.416 | 186.126 | 183.350 | 172.639 | 159.947 | 138.117 | 117.343 | 99.431 | 79.402 | 89.421 |
| Sgo. del Estero | 874.519 | 78.953 | 80.514 | 97.125 | 93.979 | 80.725 | 71.786 | 66.488 | 53.475 | 45.761 | 42.137 | 38.970 | 34.481 | 27.365 | 21.744 | 17.523 | 12.316 | 11.177 |
| Tucumán | 1.493.488 | 138.821 | 136.852 | 145.160 | 139.626 | 128.222 | 129.468 | 124.386 | 88.775 | 78.124 | 75.595 | 74.047 | 67.632 | 51.213 | 37.869 | 30.881 | 24.133 | 22.684 |
| Tierra del Fuego | 129.929 | 12.562 | 12.137 | 12.537 | 12.691 | 11.255 | 9.154 | 10.150 | 9.872 | 9.481 | 9.548 | 7.362 | 4.925 | 3.213 | 2.070 | 1.398 | 882 | 692 |

FUENTE: INDEC, Dirección de Estadísticas Poblacionales, Programa Análisis Demográfico, datos inéditos.

POBLACION SEGUN SEXO Y GRUPOS QUINQUENALES DE EDAD ESTIMADA AL 30 DE JUNIO DE 2009 POR JURISDICCION

VARONES

| JURISDICCION | TOTAL | 0 a 4 | 5 a 9 | 10 a 14 | 15 a 19 | 20 a 24 | 25 a 29 | 30 a 34 | 35 a 39 | 40 a 44 | 45 a 49 | 50 a 54 | 55 a 59 | 60 a 64 | 65 a 69 | 70 a 74 | 75 a 79 | 80 y más |
|-----------------------|-------------------|------------------|------------------|------------------|------------------|------------------|------------------|------------------|------------------|------------------|------------------|----------------|----------------|----------------|----------------|----------------|----------------|----------------|
| Total del país | 19.657.086 | 1.731.906 | 1.693.267 | 1.742.200 | 1.746.747 | 1.683.868 | 1.621.994 | 1.592.477 | 1.314.010 | 1.160.710 | 1.079.970 | 982.902 | 892.548 | 743.658 | 590.001 | 451.135 | 328.715 | 300.978 |
| Ciud. Aut. Bs. As. | 1.409.151 | 102.159 | 101.319 | 88.181 | 90.192 | 99.593 | 112.450 | 122.947 | 108.545 | 95.260 | 87.113 | 81.207 | 75.359 | 66.678 | 55.797 | 45.090 | 36.180 | 41.081 |
| Buenos Aires | 7.413.408 | 621.367 | 618.118 | 622.293 | 624.134 | 616.321 | 612.041 | 626.882 | 523.436 | 452.329 | 413.196 | 377.322 | 344.051 | 295.778 | 235.814 | 178.222 | 132.194 | 119.910 |
| Catamarca | 198.851 | 21.632 | 20.125 | 20.097 | 19.402 | 17.259 | 15.757 | 15.331 | 12.796 | 10.976 | 10.045 | 9.120 | 7.925 | 6.072 | 4.427 | 3.367 | 2.453 | 2.067 |
| Córdoba | 1.644.068 | 126.197 | 129.765 | 140.962 | 140.295 | 140.367 | 144.535 | 140.324 | 107.891 | 96.520 | 91.923 | 83.796 | 78.147 | 67.294 | 54.707 | 42.788 | 31.053 | 27.504 |
| Corrientes | 507.937 | 51.477 | 49.202 | 52.457 | 52.264 | 48.443 | 41.817 | 36.127 | 28.761 | 27.333 | 26.559 | 23.694 | 21.135 | 16.125 | 11.964 | 8.942 | 6.163 | 5.474 |
| Chaco | 530.431 | 53.740 | 51.319 | 58.876 | 57.706 | 51.388 | 43.364 | 37.093 | 29.659 | 27.985 | 27.578 | 24.775 | 21.112 | 15.537 | 11.462 | 8.706 | 5.836 | 4.295 |
| Chubut | 233.178 | 21.029 | 20.369 | 21.578 | 22.011 | 20.749 | 18.912 | 18.453 | 16.032 | 14.518 | 13.795 | 12.022 | 10.278 | 7.936 | 6.091 | 4.432 | 2.770 | 2.203 |
| Entre Ríos | 624.569 | 57.700 | 55.302 | 56.646 | 56.338 | 54.097 | 49.091 | 46.522 | 40.238 | 37.057 | 35.061 | 31.355 | 29.003 | 24.041 | 19.218 | 14.321 | 9.687 | 8.892 |
| Formosa | 275.768 | 29.976 | 27.304 | 31.191 | 31.762 | 26.476 | 20.766 | 17.582 | 14.976 | 14.747 | 14.278 | 12.343 | 10.528 | 7.885 | 6.074 | 4.589 | 2.958 | 2.333 |
| Jujuy | 342.002 | 36.584 | 33.860 | 35.863 | 35.489 | 31.306 | 28.366 | 26.106 | 21.596 | 18.403 | 16.131 | 14.181 | 12.696 | 10.032 | 7.934 | 6.025 | 4.089 | 3.341 |
| La Pampa | 168.532 | 13.797 | 13.232 | 14.286 | 15.144 | 14.580 | 12.862 | 12.603 | 11.280 | 10.401 | 10.075 | 9.130 | 8.315 | 6.989 | 5.872 | 4.359 | 3.033 | 2.574 |
| La Rioja | 175.128 | 16.307 | 15.741 | 17.814 | 17.964 | 15.530 | 15.049 | 14.908 | 11.635 | 10.185 | 9.276 | 8.071 | 6.971 | 5.277 | 3.896 | 2.813 | 1.984 | 1.707 |
| Mendoza | 856.316 | 79.189 | 74.218 | 75.984 | 78.488 | 75.776 | 70.694 | 67.504 | 54.223 | 46.425 | 43.535 | 41.663 | 39.503 | 33.169 | 26.371 | 20.074 | 15.082 | 14.418 |
| Misiones | 551.932 | 64.179 | 59.399 | 60.251 | 59.061 | 51.852 | 41.656 | 35.950 | 31.284 | 29.327 | 28.307 | 24.596 | 20.049 | 14.750 | 11.468 | 8.950 | 6.057 | 4.796 |
| Neuquén | 277.083 | 25.777 | 24.760 | 25.977 | 26.881 | 25.815 | 22.473 | 22.009 | 19.761 | 17.651 | 15.923 | 13.790 | 11.562 | 8.726 | 6.321 | 4.406 | 2.871 | 2.380 |
| Río Negro | 300.336 | 27.015 | 25.892 | 27.290 | 28.726 | 27.372 | 22.967 | 21.372 | 19.585 | 18.036 | 17.234 | 15.426 | 13.792 | 11.406 | 8.998 | 6.631 | 4.499 | 4.095 |
| Salta | 619.935 | 69.481 | 64.956 | 66.891 | 65.032 | 56.979 | 49.764 | 44.416 | 37.488 | 33.191 | 29.585 | 25.649 | 22.524 | 17.318 | 13.452 | 10.277 | 7.163 | 5.769 |
| San Juan | 348.186 | 35.154 | 33.512 | 33.147 | 32.337 | 29.881 | 27.915 | 27.421 | 22.887 | 19.140 | 17.454 | 15.887 | 15.007 | 12.555 | 9.468 | 6.818 | 4.985 | 4.618 |
| San Luis | 224.238 | 22.874 | 21.657 | 21.278 | 20.506 | 18.543 | 17.485 | 17.482 | 14.647 | 13.326 | 12.062 | 10.643 | 9.613 | 7.909 | 6.101 | 4.491 | 3.035 | 2.586 |
| Santa Cruz | 116.562 | 11.229 | 10.977 | 11.062 | 10.881 | 9.872 | 8.752 | 9.309 | 8.716 | 7.744 | 7.202 | 6.077 | 4.814 | 3.442 | 2.574 | 1.909 | 1.162 | 840 |
| Santa Fe | 1.592.159 | 128.449 | 126.005 | 130.988 | 136.928 | 139.293 | 138.421 | 130.958 | 101.992 | 92.895 | 90.272 | 83.062 | 76.764 | 64.409 | 52.843 | 41.751 | 29.922 | 27.207 |
| Sgo. del Estero | 441.872 | 39.969 | 40.716 | 49.289 | 47.922 | 41.604 | 37.018 | 33.610 | 27.173 | 23.494 | 21.338 | 19.625 | 17.779 | 13.862 | 10.512 | 8.082 | 5.408 | 4.471 |
| Tucumán | 739.415 | 70.279 | 69.350 | 73.447 | 70.871 | 64.952 | 65.098 | 62.541 | 44.566 | 38.953 | 36.986 | 35.567 | 33.044 | 24.782 | 17.637 | 13.452 | 9.747 | 8.143 |
| Tierra del Fuego | 66.029 | 6.346 | 6.169 | 6.352 | 6.413 | 5.820 | 4.741 | 5.027 | 4.843 | 4.814 | 5.042 | 3.901 | 2.577 | 1.686 | 1.000 | 640 | 384 | 274 |

FUENTE: INDEC, Dirección de Estadísticas Poblacionales, Programa Análisis Demográfico, datos inéditos.

POBLACION SEGUN SEXO Y GRUPOS QUINQUENALES DE EDAD ESTIMADA AL 30 DE JUNIO DE 2009 POR JURISDICCION

MUJERES

| JURISDICCION | TOTAL | 0 a 4 | 5 a 9 | 10 a 14 | 15 a 19 | 20 a 24 | 25 a 29 | 30 a 34 | 35 a 39 | 40 a 44 | 45 a 49 | 50 a 54 | 55 a 59 | 60 a 64 | 65 a 69 | 70 a 74 | 75 a 79 | 80 y más |
|-----------------------|-------------------|------------------|------------------|------------------|------------------|------------------|------------------|------------------|------------------|------------------|------------------|------------------|----------------|----------------|----------------|----------------|----------------|----------------|
| Total del país | 20.477.339 | 1.671.239 | 1.636.738 | 1.686.208 | 1.693.831 | 1.640.145 | 1.596.933 | 1.586.480 | 1.319.219 | 1.177.209 | 1.123.897 | 1.067.611 | 980.163 | 846.815 | 712.161 | 608.445 | 510.281 | 619.964 |
| Ciud. Aut. Bs. As. | 1.641.577 | 98.527 | 97.736 | 86.467 | 90.292 | 105.109 | 123.462 | 132.709 | 114.149 | 98.754 | 94.839 | 93.393 | 91.353 | 88.186 | 82.019 | 73.581 | 65.647 | 105.354 |
| Buenos Aires | 7.771.928 | 595.952 | 595.002 | 600.127 | 603.116 | 598.793 | 596.980 | 617.243 | 522.893 | 462.722 | 436.525 | 420.782 | 391.915 | 342.988 | 284.817 | 243.041 | 210.004 | 249.028 |
| Catamarca | 197.452 | 21.044 | 19.691 | 19.613 | 18.790 | 16.547 | 15.169 | 14.802 | 12.280 | 10.467 | 9.533 | 8.935 | 7.908 | 6.318 | 5.093 | 4.201 | 3.425 | 3.636 |
| Córdoba | 1.724.541 | 121.954 | 125.759 | 137.023 | 136.538 | 137.106 | 141.872 | 138.353 | 106.394 | 97.057 | 95.550 | 91.284 | 86.607 | 77.966 | 66.728 | 57.445 | 48.006 | 58.899 |
| Corrientes | 516.638 | 50.640 | 48.309 | 51.194 | 50.774 | 46.683 | 41.097 | 37.122 | 29.329 | 27.794 | 27.174 | 24.453 | 20.964 | 16.845 | 14.043 | 11.790 | 8.679 | 9.748 |
| Chaco | 531.207 | 51.925 | 49.423 | 56.784 | 55.532 | 49.270 | 42.697 | 37.594 | 30.556 | 28.441 | 27.718 | 25.099 | 20.606 | 15.729 | 13.296 | 11.348 | 8.335 | 6.854 |
| Chubut | 232.572 | 20.488 | 19.794 | 20.468 | 21.209 | 20.019 | 18.015 | 17.938 | 15.956 | 14.419 | 13.581 | 12.222 | 10.530 | 8.230 | 6.621 | 5.306 | 3.908 | 3.868 |
| Entre Ríos | 644.410 | 55.996 | 53.868 | 54.730 | 54.573 | 52.526 | 47.623 | 45.262 | 39.236 | 36.431 | 35.618 | 33.543 | 30.537 | 26.354 | 22.617 | 19.694 | 16.157 | 19.645 |
| Formosa | 271.958 | 29.071 | 26.308 | 29.925 | 30.625 | 25.747 | 20.327 | 18.103 | 15.717 | 14.743 | 13.890 | 12.245 | 10.081 | 7.628 | 6.080 | 4.975 | 3.476 | 3.017 |
| Jujuy | 347.229 | 34.959 | 32.580 | 34.692 | 34.638 | 30.682 | 28.207 | 26.406 | 21.833 | 18.740 | 17.428 | 15.803 | 13.819 | 11.047 | 8.889 | 7.123 | 5.299 | 5.084 |
| La Pampa | 168.989 | 13.320 | 12.986 | 13.668 | 14.621 | 13.941 | 12.137 | 11.840 | 10.997 | 10.256 | 9.810 | 8.928 | 8.286 | 7.277 | 6.309 | 5.266 | 4.231 | 5.116 |
| La Rioja | 173.123 | 15.946 | 15.340 | 17.181 | 17.519 | 15.149 | 14.520 | 14.525 | 11.247 | 9.819 | 9.030 | 7.926 | 6.840 | 5.367 | 4.240 | 3.463 | 2.543 | 2.468 |
| Mendoza | 891.485 | 76.717 | 72.144 | 73.347 | 75.537 | 73.454 | 69.269 | 67.230 | 56.030 | 49.418 | 47.162 | 46.426 | 44.065 | 38.063 | 31.033 | 25.364 | 21.254 | 24.972 |
| Misiones | 542.704 | 61.626 | 57.124 | 58.497 | 56.854 | 49.646 | 41.243 | 36.360 | 31.331 | 29.052 | 27.548 | 23.886 | 18.996 | 14.510 | 11.983 | 9.976 | 7.299 | 6.773 |
| Neuquén | 279.445 | 24.681 | 23.691 | 25.021 | 26.122 | 24.897 | 21.948 | 22.299 | 20.194 | 17.995 | 16.504 | 14.357 | 12.106 | 9.175 | 6.830 | 5.248 | 3.991 | 4.386 |
| Río Negro | 300.352 | 25.768 | 24.618 | 26.184 | 27.779 | 26.112 | 22.287 | 21.467 | 19.919 | 18.514 | 17.845 | 16.146 | 14.125 | 11.615 | 9.367 | 7.440 | 5.607 | 5.559 |
| Salta | 625.638 | 68.138 | 63.558 | 64.900 | 63.223 | 55.437 | 50.097 | 46.077 | 38.385 | 33.334 | 30.070 | 26.776 | 23.679 | 18.627 | 14.426 | 11.588 | 8.693 | 8.630 |
| San Juan | 357.192 | 34.198 | 32.469 | 32.180 | 31.380 | 28.797 | 27.122 | 26.644 | 23.011 | 19.591 | 18.404 | 17.938 | 16.644 | 14.183 | 11.294 | 8.900 | 6.935 | 7.502 |
| San Luis | 222.900 | 21.850 | 20.737 | 20.634 | 19.934 | 17.883 | 16.877 | 17.116 | 14.052 | 12.702 | 11.918 | 10.896 | 9.702 | 8.179 | 6.773 | 5.292 | 4.083 | 4.272 |
| Santa Cruz | 113.443 | 10.837 | 10.528 | 10.765 | 10.662 | 9.403 | 8.078 | 8.918 | 8.746 | 7.624 | 6.758 | 5.710 | 4.579 | 3.359 | 2.669 | 2.096 | 1.437 | 1.274 |
| Santa Fe | 1.671.936 | 123.860 | 121.805 | 127.074 | 133.023 | 135.118 | 134.355 | 128.626 | 101.424 | 93.231 | 93.078 | 89.577 | 83.183 | 73.708 | 64.500 | 57.680 | 49.480 | 62.214 |
| Sgo. del Estero | 432.647 | 38.984 | 39.798 | 47.836 | 46.057 | 39.121 | 34.768 | 32.878 | 26.302 | 22.267 | 20.799 | 19.345 | 16.702 | 13.503 | 11.232 | 9.441 | 6.908 | 6.706 |
| Tucumán | 754.073 | 68.542 | 67.502 | 71.713 | 68.755 | 63.270 | 64.370 | 61.845 | 44.209 | 39.171 | 38.609 | 38.480 | 34.588 | 26.431 | 20.232 | 17.429 | 14.386 | 14.541 |
| Tierra del Fuego | 63.900 | 6.216 | 5.968 | 6.185 | 6.278 | 5.435 | 4.413 | 5.123 | 5.029 | 4.667 | 4.506 | 3.461 | 2.348 | 1.527 | 1.070 | 758 | 498 | 418 |

FUENTE: INDEC, Dirección de Estadísticas Poblacionales, Programa Análisis Demográfico, datos inéditos.

CANTIDAD Y PORCENTAJE DE DEFUNCIONES POR CAUSAS MAL DEFINIDAS SEGUN JURISDICCION DE OCURRENCIA Y GRUPOS DE EDAD
REPUBLICA ARGENTINA - AÑO 2009

| JURISDICCION DE OCURRENCIA | DEFUNCIONES | | PORCENTAJE DE DEFUNCIONES CON CAUSAS MAL DEFINIDAS | | | | | | | |
|-------------------------------|---------------------|------------------------|--|------------------|---------------|---------------|---------------|---------------|---------------------|--------------------|
| | TODAS LAS CAUSAS | SUBT. MAL DEFINIDAS | Todas las edades | Menores de 15 | De 15 a 29 | De 30 a 44 | De 45 a 59 | De 60 a 74 | De 75 y más años | Sin especificar |
| TOTAL PAÍS | 304.525 | 26.168 | 8,6 | 6,3 | 4,4 | 6,1 | 7,3 | 8,1 | 9,8 | 14,7 |
| Ciud. Aut. de Buenos Aires | 39.806 | 261 | 0,7 | 1,0 | 0,4 | 0,7 | 1,1 | 0,8 | 0,5 | 0,0 |
| Buenos Aires | 117.497 | 11.791 | 10,0 | 9,1 | 4,6 | 6,2 | 7,0 | 8,9 | 11,9 | 10,9 |
| Partidos del Aglom. GBA | 72.900 | 5.112 | 7,0 | 9,4 | 4,8 | 5,4 | 5,1 | 6,5 | 7,8 | 7,8 |
| Catamarca | 2.145 | 160 | 7,5 | 8,3 | 4,9 | 4,4 | 6,2 | 6,9 | 8,5 | 25,0 |
| Córdoba | 26.643 | 1.856 | 7,0 | 8,4 | 5,9 | 8,8 | 9,1 | 6,6 | 6,5 | 0,0 |
| Corrientes | 6.418 | 925 | 14,4 | 5,6 | 5,7 | 10,5 | 10,8 | 12,8 | 19,5 | 21,0 |
| Chaco | 6.647 | 840 | 12,6 | 5,1 | 6,3 | 7,3 | 10,1 | 13,2 | 16,7 | 15,4 |
| Chubut | 2.678 | 181 | 6,8 | 0,9 | 3,8 | 5,4 | 5,5 | 5,5 | 8,9 | 44,4 |
| Entre Ríos | 9.320 | 1.540 | 16,5 | 10,9 | 8,9 | 11,9 | 13,1 | 14,3 | 20,0 | 36,8 |
| Formosa | 3.220 | 171 | 5,3 | 3,8 | 2,4 | 3,2 | 3,5 | 5,6 | 7,1 | 0,0 |
| Jujuy | 3.799 | 399 | 10,5 | 3,5 | 2,5 | 8,4 | 10,5 | 10,1 | 13,1 | 27,3 |
| La Pampa | 2.309 | 103 | 4,5 | 1,2 | 0,0 | 1,0 | 0,7 | 3,8 | 6,4 | - |
| La Rioja | 1.908 | 173 | 9,1 | 7,4 | 0,9 | 4,8 | 8,5 | 7,7 | 12,1 | 20,0 |
| Mendoza | 12.339 | 327 | 2,7 | 1,1 | 2,6 | 2,2 | 1,8 | 2,3 | 3,1 | - |
| Misiones | 5.809 | 750 | 12,9 | 8,1 | 6,4 | 7,3 | 10,8 | 11,8 | 17,2 | 42,5 |
| Neuquén | 2.542 | 60 | 2,4 | 4,6 | 0,7 | 1,7 | 3,4 | 2,2 | 2,1 | 0,0 |
| Río Negro | 3.622 | 402 | 11,1 | 4,3 | 2,6 | 5,5 | 9,0 | 11,0 | 14,2 | 6,7 |
| Salta | 6.862 | 405 | 5,9 | 3,6 | 2,5 | 2,9 | 5,7 | 5,5 | 7,6 | - |
| San Juan | 4.431 | 46 | 1,0 | 2,0 | 1,5 | 0,5 | 0,4 | 0,9 | 1,2 | - |
| San Luis | 2.687 | 4 | 0,1 | 0,8 | 1,1 | 0,0 | 0,3 | 0,0 | 0,1 | - |
| Santa Cruz | 1.114 | 61 | 5,5 | 6,9 | 3,1 | 4,8 | 5,3 | 5,8 | 5,6 | - |
| Santa Fe | 27.655 | 3.390 | 12,3 | 7,9 | 5,6 | 10,7 | 13,2 | 12,3 | 12,7 | 30,8 |
| Santiago del Estero | 5.301 | 887 | 16,7 | 7,2 | 9,6 | 14,0 | 14,4 | 16,4 | 20,2 | 15,5 |
| Tucumán | 9.365 | 1.415 | 15,1 | 4,2 | 6,0 | 9,6 | 10,2 | 13,9 | 19,8 | 42,4 |
| Tierra del Fuego | 359 | 10 | 2,8 | 0,0 | 3,6 | 0,0 | 4,7 | 1,8 | 3,2 | - |

NOTAS:

- En el total país se incluyen las defunciones de jurisdicción de ocurrencia no especificada.
- En todas las edades se incluyen las defunciones de edad no especificada.
- El porcentaje en cursiva indica que el total de defunciones de ese grupo de edad es menor a 100 muertes

ANEXO METODOLOGICO

DEFINICIONES, CONCEPTOS E INDICADORES UTILIZADOS

DEFINICIONES Y CONCEPTOS

Nacido vivo

Es la expulsión o extracción completa del cuerpo de la madre prescindiendo de la duración del embarazo, de un producto de la concepción que, después de tal separación, respire o manifieste cualquier otro signo de vida, tal como el latido del corazón, pulsaciones del cordón umbilical, o movimiento efectivo de músculos voluntarios, haya o no haya sido cortado el cordón umbilical y esté o no unida la placenta; cada producto de tal alumbramiento se considera nacido vivo. (1)

Matrimonio

Es la unión legal, conforme a derecho, de dos personas de sexo diferente. (1)

Defunción

Es la desaparición permanente de todo signo de vida, cualquiera que sea el tiempo transcurrido desde el nacimiento con vida (cesación post-natal de las funciones vitales sin posibilidad de resucitar). Por tanto, esta definición excluye las defunciones fetales. (4)

Defunción Fetal

Es la muerte ocurrida con anterioridad a la expulsión completa o extracción del cuerpo de la madre de un producto de la concepción, cualquiera que haya sido la duración del embarazo; la defunción se señala por el hecho de que, después de tal separación, el feto no respira ni muestra cualquier otro signo de vida, tal como el latido del corazón, la pulsación del cordón umbilical o el movimiento efectivo de músculos voluntarios. (4)

Momento de la defunción fetal

El momento de la muerte fetal hace referencia a si la defunción ocurrió antes del parto (anteparto) o durante el parto (intraparto). A partir del año 2001, por recomendaciones de expertos, esta información se solicita a través de la pregunta "El feto presentaba señales de maceración".

Lugar de residencia habitual

Es la localización geográfica o dirección donde reside habitualmente la persona de que se trate.

Este no necesita ser el mismo lugar en que aquella persona se encontraba en el momento en que ocurrió el hecho o su residencia legal. A los efectos de la tabulación, el lugar de residencia debe determinarse de la siguiente manera:

- para nacidos vivos: lugar de residencia de la madre en el momento del alumbramiento del nacido vivo;

- para defunciones fetales: lugar de residencia de la madre en el momento de la expulsión del feto muerto;

- para defunciones: en las de menores de un año, lugar de residencia de la madre en el momento de la muerte del niño (o la del niño si la madre ha muerto); y lugar de residencia del fallecido al morir para el resto de las edades. (1)

Lugar de ocurrencia

Es la localización geográfica o dirección donde ha ocurrido el nacimiento, la defunción, la defunción fetal, etc. (1)

Edad

Es el intervalo de tiempo estimado o calculado entre el día, mes y año del nacimiento, y el día, mes y año en que ocurre el hecho expresado en unidad solar de máxima amplitud que se haya completado, o sea, años para los adultos y niños; y meses, semanas, días, horas o minutos de vida, la unidad que sea más adecuada, para los niños de menos de un año de edad. (1)

Nivel de instrucción

Es el grado más alto completado, dentro del nivel más avanzado que se ha cursado, de acuerdo a las características del sistema educacional del país, considerando tanto los niveles primario, secundario, terciario y universitario del sistema educativo no reformado, como la categorización del sistema educativo reformado (ciclos de Educación General Básica y Polimodal).

Pertenencia o asociación a sistemas de atención de la salud

Es la condición de afiliación a algún sistema de atención de la salud (obra social, plan privado, mutual, plan o seguro público etc.)

A los efectos de la tabulación, la pertenencia o asociación a algún sistema de atención de la salud se determina de la siguiente manera:

- Para nacidos vivos y defunciones de menores de 1 año
pertenencia o asociación de la madre a algún sistema de atención de la salud
- Para fallecidos de 1 año de edad o más
pertenencia o asociación del fallecido a algún sistema de atención de la salud

Las categorías de pertenencia o asociación son:

- Obra Social: sistema de atención de la salud caracterizado por la afiliación obligatoria de todas las personas que trabajan en relación de dependencia.
- Plan de salud privado o Mutual: sistema de atención de la salud caracterizado por la adhesión o asociación voluntaria.
- Plan o Seguro público: sistema de cobertura organizado y financiado por el Estado Nacional y/o Provincial y/o Municipal para personas que no están afiliadas a algún sistema de atención de la salud.

Peso al nacer

Es la primera medición del peso del feto o recién nacido hecha después del nacimiento. Dicho peso debe ser tomado preferentemente dentro de la primera hora de vida, antes de que ocurra la pérdida post-natal importante de peso. Se define como **Bajo peso al nacer** al inferior a 2.500 gramos (hasta 2.499 gramos inclusive) .

Tiempo de gestación

La duración de la gestación se mide a partir del primer día del último período menstrual normal. La edad gestacional se expresa en días o en semanas completas.

- Pretérmino: menos de 37 semanas completas (menos de 259 días).
- A término: de 37 a 41 semanas completas (259 a 293 días).
- Postérmino: 42 semanas completas o más (294 días o más).

Número de orden de nacido vivo

Es el número de orden del nacido vivo que está siendo registrado, en relación con todos los nacidos vivos anteriores que ha tenido la madre.

Situación conyugal de la madre

Hace referencia a si la madre, al momento del nacimiento o de producirse la defunción de un menor de 14 años o la defunción fetal, se encontraba conviviendo en pareja o no, sin importar si la unión es con el padre biológico, pareja o compañero. (2)

Asistente o persona que atendió el nacimiento y el parto

Es la persona que asistió a la madre en el parto de un nacido vivo o de un feto nacido muerto. Los datos deben recogerse de manera que permitan distinguir los nacimientos y las defunciones fetales según hayan sido asistidos por: médico, partera, comadre, sin atención, otros y sin especificar.

Local de ocurrencia

Es el sitio donde ocurrió el hecho. A los efectos de la tabulación el local de ocurrencia debe determinarse de la siguiente manera:

- Establecimiento de salud: es el lugar donde se brinda asistencia médica y / u obstétrica; puede ser hospital, clínica, maternidad, centro asistencial, etc. A su vez también puede ser categorizado en público o de otra dependencia (privado, obra social, etc.).
- Vivienda o domicilio particular: cualquier otro domicilio no institucional, es decir, casa donde una persona vive o se hospeda.
- Otro lugar: si ocurrió en algún otro lugar. Ej. a bordo de un transporte, en la vía pública, en la cárcel, en el lugar de trabajo, etc.
- Se ignora. (2) (3)

Causa de defunción

Son todas aquellas enfermedades, estados morbosos o lesiones que produjeron la muerte, o que contribuyeron a ella y las circunstancias del accidente o de la violencia que produjo dichas lesiones. (4)

Causa básica de la defunción

Es a) la enfermedad o lesión que inició la cadena de acontecimientos patológicos que condujeron directamente a la muerte o b) las circunstancias del accidente o violencia que produjo la lesión fatal. (4)

Muerte materna

Es la defunción de una mujer mientras está embarazada o dentro de los 42 días siguientes a la terminación del embarazo, independientemente de la duración y el sitio del embarazo, debido a cualquier causa relacionada con o agravada por el embarazo mismo o su atención pero no por causas accidentales o incidentales. (4)

La Clasificación Estadística Internacional de Enfermedades y Problemas Relacionados con la Salud - Décima Revisión (CIE-10) mantiene esta definición y propone la consideración de una nueva categoría: **muerte materna tardía**. Se define como tal a la muerte de una mujer por causas obstétricas directas o indirectas, ocurrida después de los 42 días pero antes de un año de la terminación del embarazo.

No obstante, a los fines de las comparaciones nacionales e internacionales, la tasa de mortalidad materna deberá ser calculada sin incluir las defunciones maternas tardías.

CONCEPTOS E INDICADORES UTILIZADOS

Las estadísticas vitales proporcionan información referente a la dinámica de la población, y son ampliamente utilizadas para el cálculo de indicadores de gran importancia para el sector salud.

El **NIVEL de RIESGO** de la población se estima sobre la base de indicadores que miden variables socio-económico-culturales, biológicas y otras en las cuales ya se ha demostrado fuerte asociación con resultados deficitarios (muerte, enfermedad o secuelas). El concepto de riesgo es netamente probabilístico, ya que el alto o bajo riesgo se asocia con alta o baja posibilidad de que suceda un daño.

En salud materno infantil una serie de factores maternos se asocian frecuentemente con daño del niño (muerte o enfermedad). Conocerlos permite establecer medidas preventivas para el grupo que más lo necesite (Alto Riesgo) y de esta forma optimizar la distribución de los recursos disponibles, con los consiguientes mejores resultados, al contribuir a racionalizar la atención de la salud.

El **SISTEMA DE SALUD** hace referencia no sólo a la atención médica, sino también a todos los factores vinculados directa o indirectamente con problemas de la salud, como vivienda, saneamiento, accesibilidad a los sistemas de atención, alimentación, etc. Su evaluación no es una tarea sencilla, ya que la misma no puede ser expresada exclusivamente a través de los resultados, en la medida en que éstos están influenciados fuertemente por el nivel de riesgo de la población que se asiste.

Los **RESULTADOS** son función de las dos variables anteriores (Riesgo Poblacional y Sistema de Salud) y ellos pueden ser medidos a través del daño (muerte, enfermedad y/o secuela).

Lugar de residencia habitual

Para el estudio de las variaciones de la natalidad y la mortalidad es fundamental clasificar los nacimientos y las defunciones, registrados en el país, de acuerdo con el lugar de residencia habitual. De esta manera cada provincia podrá:

- disponer del número efectivo de nacimientos y defunciones que acaecieron entre los residentes de esa jurisdicción, independientemente del lugar de ocurrencia. En las tabulaciones según lugar de ocurrencia influye la concentración de los servicios de salud en ciertas áreas geográficas;
- calcular el crecimiento vegetativo;
- vincular los datos con los de los censos de población y calcular las tasas para cada subdivisión geográfica sobre la base de la población correspondiente.

Para comparaciones entre zonas geográficas deberían emplearse únicamente las tabulaciones según lugar de residencia.

Edad

El estudio de la estructura por edad reviste especial interés, dado que la fecundidad y la mortalidad, están estrechamente relacionadas con la edad de los individuos. Por esto la información sobre la edad es esencial para los estudios demográficos y los programas de salud. La tabulación de los nacidos vivos por edad de la madre permite, por ejemplo, el estudio de los diferenciales de fecundidad, el cálculo de tasas de reproducción, etc. La clasificación de las defunciones según edad y sexo proporciona la información básica para la construcción de las tablas de vida y las proyecciones de población. Al hacer referencia al concepto de riesgo, se podrá visualizar la importancia de la edad desde el punto de vista del sector salud.

Natalidad

La **TASA BRUTA DE NATALIDAD** relaciona todos los nacimientos acaecidos en una población dada con la población total. Es un índice de la velocidad relativa con que aumenta la población mediante los nacimientos. Influyen sobre la natalidad factores tales como la composición por edad (cuanto más joven es la población mayor es la tasa de natalidad), el nivel socio-económico (a menor nivel mayor tasa de natalidad) y la fecundidad propiamente dicha, con los que se puede evaluar en forma indirecta el mayor riesgo de una población. En general las altas tasas de natalidad se acompañan de otros factores de riesgo.

La tasa bruta de natalidad sola no debe usarse para comparar el nivel de fecundidad de dos poblaciones, por cuanto no toma en cuenta las diferencias en la estructura de las mismas, especialmente con respecto a la composición por edad de la población femenina.

TASA BRUTA DE NATALIDAD

$$\text{Tasa bruta anual de natalidad} = \frac{\text{Nro. de nacidos vivos registrados en la población de una zona geográfica dada durante un año dado}}{\text{Población total de la zona geográfica dada en mitad del mismo año}} \times 1000$$

Se consideran nacidos vivos registrados a los ocurridos en el año de registro y en el año inmediato anterior.

Edad de la madre

La edad de la madre es un factor que se asocia fuertemente con el posible daño del niño (muerte o enfermedad). Esto ha sido estudiado en diferentes países y verificado para la Argentina en diferentes investigaciones. (5)

Este tipo de estudios, permite cuantificar los grupos de riesgo, o sea aquellos grupos que tengan mayor posibilidad de daño (Alto Riesgo) o menor (Bajo Riesgo). Este enfoque basado en el concepto de riesgo, tiene gran trascendencia desde el punto de vista sanitario y con miras a encararlo de esta forma, se adoptó en el estudio mencionado la clasificación propuesta por Buttler y Bonham en 1958 (6) y utilizada con éxito en numerosos estudios ulteriores. Las madres son categorizadas en tres niveles de riesgo en relación con su edad:

- ALTO RIESGO - Menos de 20 años.
- BAJO RIESGO - Entre 20 y 34 años.
- RIESGO INTERMEDIO - Mayores de 34 años.

Desde el punto de vista de la atención materno infantil se define como RIESGO a la mayor probabilidad de producirse DAÑO (muerte, enfermedad y/o secuela) en el período de referencia (en este caso el primer año de vida). La edad materna es un factor que se asocia significativamente con la posibilidad de daño del hijo (mortalidad) durante el primer año de vida y permite identificar y cuantificar dónde y de qué dimensión es el riesgo a que está sometido ese niño.

Nivel de instrucción materno

El nivel de instrucción materno es un factor de riesgo para el hijo en cuanto a la probabilidad de sufrir un daño (muerte, enfermedad y/o secuela). Esta fuerte asociación está sustentada por numerosos trabajos y verificado en la Argentina en el estudio mencionado precedentemente.

En Principios y Recomendaciones para un Sistema de Estadísticas Vitales, las Naciones Unidas, a través de su Oficina de Estadística, recomienda categorizar el Nivel de Instrucción Materno en siete grupos: Analfabeta, Primaria Incompleta y Completa, Secundaria Incompleta y Completa y Terciaria o Universitaria Incompleta y Completa.

El mayor riesgo corresponde a los niños hijos de madres con bajo Nivel de Instrucción y el menor riesgo a los hijos de madres con alto Nivel de Instrucción.

Pertenencia o asociación a sistemas de atención de la salud

La adhesión o asociación obligatoria o voluntaria a algún sistema de atención de la salud no indica “per se” cobertura real; sin embargo, establece mecanismos de accesibilidad a los servicios de salud.

Desde esta perspectiva, estar o no asociado a algún sistema de atención de la salud permite un corte dicotómico de la población afiliada y no afiliada en cuanto a cobertura y utilización de servicios de salud. Es también un indicador indirecto o “proxi” de condición socio-económica de la población y, por lo tanto, de caracterización de la misma según niveles de riesgo.

Peso al nacer

La alta frecuencia de neonatos de **bajo peso al nacer** (menor a 2500 gramos), se observa en países o regiones en vías de desarrollo y su alta incidencia se acompaña frecuentemente con otros indicadores de riesgo elevado como todos los considerados anteriormente. Esta definición engloba al desnutrido fetal y al neonato de pretérmino, por lo que muchas veces las estrategias a seguir son en función de la distribución porcentual de cada uno de estos dos grupos.

La mejoría en la atención de la salud puede disminuir la morbimortalidad y las secuelas de este grupo de alto riesgo, pero no su incidencia, ya que ésta es producto del efecto de múltiples variables que dependen del desarrollo social y cuya erradicación necesita medidas estructurales, capaces de producir impacto pero a largo plazo.

Edad gestacional

La edad gestacional es un parámetro de fundamental importancia al nacer, ya que a partir del mismo se toman innumerables medidas de atención y/o prevención del neonato. Está relacionada directamente con el grado de adaptación del niño a la vida extrauterina. A menor edad gestacional más difícil es adaptarse al medio ambiente: problemas de regulación térmica, de alimentación, mayor susceptibilidad a las infecciones, disturbios metabólicos, insuficiencias respiratorias, trastornos cardiocirculatorios que producen asfixias de diferente grado y otras complicaciones debidas exclusivamente al escaso tiempo de gestación.

Esta situación condiciona y hace que muchos de estos niños requieran cuidados intensivos para tratar de atenuar los efectos de la prematurez, evitar secuelas y disminuir la mortalidad que está en razón inversa al tiempo de gestación.

Si se utiliza esta variable asociada al peso al nacer, sirve para diagnosticar el estado de nutrición fetal.

El niño de pretérmino es aquél que nace antes de la 37 semana completa (cualquiera sea su peso). El nacido a término es el que nace entre la 37 y la 41 semana completa de gestación. El neonato de post-término nace en la 42 ó más semanas completas.

Deben tomarse con precaución los datos sobre edad gestacional por dos razones: el nivel de confiabilidad del dato y las limitaciones en cuanto a lo que puede brindar la atención médica para su modificación.

Número de orden de nacido vivo

El primer hijo tiene mayor riesgo que el segundo y el tercero. A partir de éste, el riesgo aumenta en forma muy importante, al punto que la gran multipara es considerada una madre de alto riesgo. Estas son más frecuentes en países o regiones con déficits socio-económicos y culturales, en los cuales no existen programas de control de la natalidad.

Esta gran multiparidad se ve en muchas regiones, aún en madres jóvenes, por lo que muchas veces no está asociada con la edad de la madre como podría esperarse. La importancia de este factor en el área materno-infantil, justifica su análisis a nivel del país y de las diferentes jurisdicciones.

Desde los trabajos de Ruth Puffer y Carlos Serrano, publicados a principios de la década del 70 (7), se observó que el orden de nacimiento podría considerarse como un factor de riesgo que se asociaba con determinado daño en el hijo.

Situación conyugal de la madre

Los nacidos vivos se presentan también teniendo en cuenta la situación conyugal de la madre, referida a si convive en pareja (ya sea casada o en unión de hecho) o no convive en pareja.

Una información que señale la situación conyugal de la madre, categorizándola como con pareja estable o sin pareja estable, contribuye a definir el riesgo de una población materno infantil con mayor precisión que la filiación, definida como la condición de matrimonial o extramatrimonial del nacimiento.

Local de ocurrencia y persona que atendió el parto

Para evaluar la utilización de los servicios y recursos de salud, resulta útil tener en cuenta el local de ocurrencia y la persona que asistió el parto. Estos datos permiten apreciar el nivel de institucionalización del mismo en las distintas jurisdicciones. Desde el punto de vista estrictamente sanitario, son importantes porque permiten evaluar las condiciones de riesgo en que ha acaecido el parto. El parto no institucional comprende los nacidos vivos acaecidos en domicilio o en otro lugar como la calle, a bordo de un vehículo, etc. Ello de por sí define una condición de alto riesgo.

Causa de muerte

Las estadísticas de causa de muerte constituyen una de las herramientas más útiles para el conocimiento de los problemas de salud de una población y orientación de los programas.

"Desde el punto de vista de la prevención de la mortalidad, es importante cortar la cadena de acontecimientos o instituir la curación en un cierto punto. El objetivo más efectivo es prevenir que opere la causa precipitante.

"El problema de clasificar las causas de muerte, en estadísticas vitales, es relativamente simple cuando actúa una sola. Sin embargo, en muchos casos contribuyen a la muerte dos o más procesos patológicos. En tales casos ha sido la práctica tradicional seleccionar una de estas causas para ser tabulada. Para hacer uniformes la terminología y el procedimiento de selección de la causa de muerte para las tabulaciones primarias en la Sexta Conferencia Internacional para la Revisión Decenal, se acordó designar la causa que fuera a ser tabulada como la CAUSA BASICA DE DEFUNCION".(8)

La **TASA BRUTA DE MORTALIDAD** relaciona todas las muertes acaecidas en una población dada con la población total, midiendo así la disminución de la misma a causa de las muertes. Si bien es muy utilizada, ya que generalmente se dispone de los datos para su cálculo, deben adoptarse ciertos recaudos.

Dado que la mortalidad varía con la edad, la tasa bruta puede ser engañosa cuando las poblaciones que se comparan no tienen una composición similar según la edad y el sexo. Las poblaciones compuestas por una elevada proporción de personas de edad avanzada en las que la mortalidad es más alta, mostrarán naturalmente tasas brutas de mortalidad más elevadas que las de las poblaciones más jóvenes.

TASA BRUTA DE MORTALIDAD

$$\text{Tasa bruta anual de mortalidad} = \frac{\text{Nro.de defunciones acaecidas en la población de una zona geográfica dada durante un año dado}}{\text{Población total de la zona geográfica dada en mitad del mismo año}} \times 1000$$

La **TASA ESPECIFICA DE MORTALIDAD SEGUN EDAD** expresa el riesgo de morir en cada uno de los grupos de edad elegidos para el cálculo. La especificación de la edad y el sexo elimina las diferencias que podrían deberse a las variaciones en la población con respecto a estas características. Dichas tasas pueden compararse entre una zona geográfica y otra y entre un período de tiempo y otro. Sin embargo, no deben dejarse de lado otras variables importantes que influyen sobre la mortalidad en ciertas edades como la escolaridad, la ocupación, etc.

TASA ESPECIFICA DE MORTALIDAD SEGUN EDAD

$$\text{Tasa anual específica de mort. según edad} = \frac{\text{Nro.de defunciones acaecidas en un grupo de edad específica de la población de un área geográfica dada durante un año dado}}{\text{Población de ese grupo específico de edad del área geográfica dada durante el mismo año}} \times 1000$$

La **TASA ESPECIFICA DE MORTALIDAD SEGUN CAUSA** relaciona las defunciones provenientes de una causa específica con la población. Suministra un índice de la disminución de la población total por una causa determinada y es uno de los indicadores más utilizados para la evaluación de los programas de salud.

Es importante calcular esta tasa por edad y sexo, ya que las causas de muerte varían según estas características.

Dado que la causa de muerte certificada por el médico es uno de los datos que está sujeto a errores en cuanto a su declaración, cabe tomar precauciones en su uso, dependiendo su exactitud del tipo de certificación, de codificación y de los criterios de clasificación que se utilicen.

Mortalidad Materna

La mortalidad materna constituye un importante problema de investigación, tanto en lo referente a las causas como a los distintos factores que influyen en la misma: la asistencia sanitaria de la madre, el saneamiento, la nutrición y las condiciones socio-económicas generales. Las defunciones maternas pueden subdividirse en dos grupos:

- **Defunciones obstétricas directas:** son las que resultan de complicaciones obstétricas del estado de gestación (embarazo, trabajo de parto y puerperio), de intervenciones, de omisiones, de tratamiento incorrecto, o de una cadena de acontecimientos originada en cualquiera de las circunstancias mencionadas;

- **Defunciones obstétricas indirectas:** son las que resultan de una enfermedad existente desde antes del embarazo o de una enfermedad que evoluciona durante el mismo, no debidas a causas obstétricas directas pero sí agravadas por los efectos fisiológicos del embarazo.

La mortalidad materna es frecuentemente subestimada debido a deficiencias en la certificación médica de la causa de muerte en el Informe Estadístico de Defunción, tanto en países desarrollados como en vías de desarrollo.

En tal sentido, la Dirección Nacional de Maternidad e Infancia junto con la Dirección de Estadísticas de Salud, llevó a cabo un estudio que confirmó la existencia de subregistro de causas maternas con información de 1985 (9) (10). Un estudio colaborativo multicéntrico realizado por el Ministerio de Salud y Ambiente (Comisión Nacional de Programas de Investigaciones Sanitarias – CONAPRIS -) permitió corroborar la existencia de subregistro de causas maternas, con información del año 2002, y comprobó que dicho subregistro había disminuido sensiblemente en comparación con los resultados del estudio basado en información de 1985 (11).

La **TASA DE MORTALIDAD MATERNA** refleja el riesgo de morir de las mujeres durante la gestación, el parto y el puerperio.

Se utiliza como denominador el número de nacidos vivos como una aproximación al número de mujeres expuestas a morir por causas relacionadas con el embarazo, el parto y el puerperio.

Si bien la Clasificación Estadística Internacional de Enfermedades y Problemas Relacionados con la Salud -Décima Revisión (CIE-10) incorpora la categoría de **muerte materna tardía**, a los fines de las comparaciones nacionales e internacionales, éstas no se incluyen en el numerador de la tasa de mortalidad materna.

TASA DE MORTALIDAD MATERNA

$$\text{Tasa anual de mort. materna} = \frac{\text{Nro.de defunciones por causas maternas acaecidas en la población femenina de un área geográfica dada durante un año dado}}{\text{Nro. de nacidos vivos registrados en la población del área geográfica dada durante el mismo año}} \times 10000$$

Se consideran nacidos vivos registrados a los ocurridos en el año de registro y en el año inmediato anterior.

Mortalidad Infantil

La mortalidad infantil comprende la mortalidad de menores de un año. Se llama mortalidad neonatal a la ocurrida en el transcurso de los primeros 27 días de vida y la expresión mortalidad post-neonatal designa la ocurrida desde el fin del período neonatal hasta la edad de un año.

Existen un conjunto de factores que influyen y determinan el nivel de la misma: biológicos, demográficos, socio-económicos, culturales, ambientales, de atención de la salud y geográficos.

La influencia de estos factores difiere según la edad de los menores de un año. En la mortalidad neonatal prevalecen aquéllos vinculados con las condiciones congénitas como con la atención de la salud (salud de la madre, control del embarazo, atención del parto y del niño durante los primeros días de vida). En la mortalidad post-neonatal tienen mayor impacto las condiciones ambientales y socio-económicas sobre la salud del niño.

Para su análisis, es necesario tener presente la influencia de la calidad de los datos en el valor de estos indicadores, particularmente en la mortalidad neonatal. Esto obedece a que, además del posible subregistro, podrían sumarse inconvenientes por la aplicación incorrecta de las definiciones de nacido vivo y de defunción fetal.

La **TASA DE MORTALIDAD INFANTIL** relaciona las defunciones de menores de un año acaecidas durante un año y el número de nacidos vivos registrados en el transcurso del mismo año.

Es considerada como uno de los indicadores más importantes para la planificación y programación de actividades en salud y, debido a su especial utilidad, es necesario calcular e interpretar correctamente sus valores. Uno de los errores más frecuentes es el que proviene de una incorrecta aplicación de la definición del hecho y de la inscripción del mismo. Existe una tendencia a inscribir como defunciones fetales a los niños que, aún habiendo nacido vivos, mueren inmediatamente. O sea, que podría haber una subinscripción de nacidos vivos y también de las defunciones infantiles, situación que influye en el cálculo de las tasas de mortalidad infantil. Otro factor a considerar es la omisión de registro del nacimiento y la defunción.

TASA DE MORTALIDAD INFANTIL

$$\text{Tasa anual de mort. infantil} = \frac{\text{Nro. de muertes de menores de un año de edad acaecidas en la población de un área geográfica dada durante un año dado}}{\text{Nro. de nacidos vivos registrados en la población del área geográfica dada durante el mismo año}} \times 1000$$

Se consideran nacidos vivos registrados a los ocurridos en el año de registro y en el año inmediato anterior.

Mortalidad Neonatal

La mortalidad neonatal forma parte de la mortalidad infantil, y ella es proporcionalmente mayor (mortalidad dura) cuanto más baja sea la tasa de mortalidad infantil, como se ve en países desarrollados o en poblaciones con buenas condiciones socio-económicas y culturales.

La mayoría de las causas de muerte son de **origen perinatal** y ello es más frecuente cuanto más precoz sea el fallecimiento como sucede en la Mortalidad Neonatal Precoz (entre 0 y 6 días de vida) en relación con la Mortalidad Neonatal Tardía (entre 7 y 27 días de vida).

Es una tasa cuyo numerador es el número de niños fallecidos en los primeros 27 días de vida extrauterina, durante un año dado, y el denominador el número de nacidos vivos registrados, en el mismo año, y expresada por cada 1000 nacidos vivos.

TASA DE MORTALIDAD NEONATAL

$$\text{Tasa anual de mort. neonatal} = \frac{\text{Nro. de muertes de niños de menos de 28 días de edad acaecidas en la población de un área geográfica dada durante un año dado}}{\text{Nro. de nacidos vivos registrados en la población del área geográfica dada durante el mismo año}} \times 1000$$

Se consideran nacidos vivos registrados a los ocurridos en el año de registro y en el año inmediato anterior.

Mortalidad Post-Neonatal

La mortalidad post-neonatal forma parte de la mortalidad infantil, y ella es proporcionalmente mayor (mortalidad blanda) cuanto más alta sea la tasa de mortalidad infantil, como se observa en vías de desarrollo o en poblaciones con malas condiciones socio-económicas y culturales.

La mayoría de las causas de muerte se deben a problemas provenientes del medio ambiente y ello es más frecuente cuanto más se aleja la muerte del momento del nacimiento (infecciones, diarreas, deshidratación, trastornos respiratorios agudos, etc.).

Se debe recordar que muchos neonatos de alto riesgo (de pretérmino, bajo peso, etc.) aún sobreviviendo al período neonatal, quedan con déficit para afrontar las condiciones desfavorables del medio ambiente y fallecen durante el período post-neonatal. A su vez, es poco frecuente que los nacidos de bajo riesgo (a término, con peso adecuado, sin malformaciones, etc.) fallezcan en el período neonatal, pero no así en el período post-neonatal si las condiciones del medio son desfavorables.

De ahí la importancia de conocer el momento de la muerte que, junto a otras variables, facilita el diagnóstico de situación de una determinada provincia, región o país.

Es una tasa cuyo numerador es el número de niños fallecidos entre los 28 y los 365 días de vida extrauterina, durante un año dado, y el denominador el número de nacidos vivos registrados, en el mismo año, y expresada por cada 1000 nacidos vivos.

TASA DE MORTALIDAD POST-NEONATAL

$$\text{Tasa anual de mort. post-neon.} = \frac{\text{Nro. de muertes de niños de 28 días a menos de un año de edad acaecidas en la población de un área geográfica dada durante un año dado}}{\text{Nro. de nacidos vivos registrados en la población del área geográfica dada durante el mismo año}} \times 1000$$

Se consideran nacidos vivos registrados a los ocurridos en el año de registro y en el año inmediato anterior.

Mortalidad Infantil según criterios de reducibilidad

La clasificación de las causas de muerte según "Criterios de Reducibilidad" tiene como objeto detectar problemas, sustentar la toma de decisiones y guiar las actividades, de forma tal que faciliten la instrumentación de medidas correctivas adecuadas.

En la Argentina esta clasificación comenzó a usarse a partir de 1985. Esto permitió que los datos elaborados de esta forma pudieran ser utilizados para orientar las acciones sectoriales en el área materno infantil, en función del riesgo, guiar la normatización de las patologías prevalentes en el medio y sustentar la planificación y programación de actividades y servicios. (12)

En 1996 el agrupamiento de causas de muertes infantiles vigente fue revisado y reformulado, considerando las innovaciones tecnológicas y científicas y los cambios en las modalidades de atención ocurridos desde 1985, utilizándose en esta publicación la nueva versión (13).

Se definen diferentes causas de muerte para el período neonatal (0 a 27 días de vida) y para el período post-neonatal (28 a 365 días). Dos grandes grupos de causas integran esta clasificación: **reducibles** (que incluye las defunciones cuya frecuencia podría disminuirse, en función del conocimiento científico actual y por distintas acciones desarrolladas, fundamentalmente a través de los servicios de salud) y **difícilmente reducibles** (que incluye las defunciones que en la actualidad no son reducibles).

La asignación de códigos a los distintos agrupamientos de causas de muerte según criterios de reducibilidad, ha experimentado un ajuste en el año 2000. En efecto, en el mencionado año, y con información del año 1999, se reasignaron tres categorías de

cuatro caracteres de la CIE-10, que correspondían a "otras causas", a algunas categorías de causas reducibles.

Mortalidad Fetal

En 1950 la Organización Mundial de la Salud definió la muerte fetal como "la muerte antes de la expulsión completa de su madre de un producto de la gestación, independientemente de la duración del embarazo; ... el feto no respira o muestra algún otro signo de vida..." Asimismo, recomendó que la muerte fetal sea clasificada como precoz (<20 semanas completas de gestación desde la fecha de la última menstruación), intermedia (20 a menos de 28 semanas), tardía (28 semanas completas o más), o no clasificable.

En 1975 se revisa nuevamente la definición y se adopta la que continúa vigente hasta la actualidad.

En la Clasificación Estadística Internacional de Enfermedades y Problemas Relacionados con la Salud - Décima Revisión (CIE-10) (Volumen 1), se expresa que la Conferencia Internacional para la Décima Revisión "estuvo de acuerdo en que era aconsejable conservar las definiciones de nacido vivo y muerte fetal tal como aparecen en la Novena Revisión". También se establece que el período perinatal se inicia en la semana 22ª de gestación (cuando el peso del feto es normalmente de 500 gramos) y termina cuando se completan siete días después del nacimiento.

Con esta nueva conceptualización, queda establecido que se considerarán muertes fetales tardías o "mortinatos" aquellas que se producen a partir de la 22ª semana de gestación.

La mortalidad fetal está altamente concentrada en el extremo inferior de la distribución de peso. Si bien la mayoría de estos casos (vivos y muertos) son partos pretérmino, el peso al nacer es el camino final crucial en la cadena causal fatal (Susser M., Marolla F.M., and Fleiss J.: Birthweight, fetal age and perinatal mortality. Am.J.Epidemiol. 96:197-204, 1972). A medida que el peso se aleja de un nivel óptimo de sobrevida, el riesgo de muerte aumenta en forma exponencial (Karn and Penrose 1951; Shah and Abbey 1971; Susser et al. 1972; Wilcox and Russell 1983 b, c). En general, el pronóstico de sobrevida como feto o neonato es peor cuanto más lento sea el crecimiento. Cuanto menor sea el peso logrado a una edad gestacional dada, mayor es la probabilidad de morir.

Desde el punto de vista obstétrico, las acciones para prevenir la mortalidad fetal están dirigidas sólo a los factores de riesgo postconcepcionales, ya que el obstetra actúa desde el momento en el que la mujer entra al sistema de cuidados prenatales. Desde la perspectiva de la salud pública y de la investigación epidemiológica, las acciones están dirigidas, además, a los factores de riesgo preconcepcionales.

Las muertes fetales son producidas por varios factores cuyos pesos relativos aún se ignoran. Sin duda éstos serán diferentes entre países desarrollados y los menos desarrollados. Estas diferencias deben medirse con el riesgo atribuible, ya que el riesgo relativo no permite evidenciarlas.

RAZON DE MORTALIDAD FETAL

$$\text{Razón de mortalidad fetal} = \frac{\text{Nro. de muertes fetales}}{\text{Nro. de nacidos vivos registrados}} \times 1000$$

Se consideran nacidos vivos registrados a los ocurridos en el año de registro y en el año inmediato anterior.

TASA DE MORTALIDAD FETAL

$$\text{Tasa de mortalidad fetal} = \frac{\text{Nro. de muertes fetales}}{\text{Nro. de nacidos totales (vivos y muertos)}} \times 1000$$

Se consideran nacidos vivos registrados a los ocurridos en el año de registro y en el año inmediato anterior.

Mortalidad perinatal

La Clasificación Estadística Internacional de Enfermedades y Problemas Relacionados con la Salud - Décima Revisión (CIE-10) estableció definitivamente que el período perinatal comienza cuando se completa la 22ª semana de gestación (cuando el peso del feto es normalmente de 500 gramos) y finaliza cuando se completan los siete días posteriores al nacimiento.

TASA DE MORTALIDAD PERINATAL

$$\text{Tasa de mortal. perinatal} = \frac{\text{Nro.de muertes fetales tardías más Nro.de defunciones de menores de siete días}}{\text{Nro.de muertes fetales tardías más Nro.de nacidos vivos registrados}} \times 1000$$

Se consideran nacidos vivos registrados a los ocurridos en el año de registro y en el año inmediato anterior.

En las sociedades con menor desarrollo socio-económico, el control prenatal tendría mayor impacto que la educación materna; la asistencia hospitalaria de los partos mejora significativamente la mortalidad neonatal, pero este efecto se atenúa debajo de los 1500 gramos.

El efecto del peso sobre la mortalidad se prolonga más allá de la etapa fetal y alcanza la etapa neonatal, período en el que continúa la vulnerabilidad y se producen muertes por infecciones varias.

Referencias Bibliográficas

1- NACIONES UNIDAS - DEPARTAMENTO DE ASUNTOS ECONOMICOS Y SOCIALES – DIVISION ESTADISTICAS: "Principios y Recomendaciones para un Sistema de Estadísticas Vitales" – Revisión 2. ST/ESA/STAT/SER.M/19/Rev.2. Nueva York, EE.UU, 2001.

2- MINISTERIO DE SALUD - DIRECCION DE ESTADISTICA E INFORMACION DE SALUD – PROGRAMA NACIONAL DE ESTADISTICAS DE SALUD: "Modelos de Formularios e Instructivos del Sistema de Estadísticas Vitales". Buenos Aires, Argentina, enero 2000.

3- MINISTERIO DE SALUD Y ACCION SOCIAL – SUBSECRETARIA DE SALUD – DIRECCION DE ESTADISTICAS DE SALUD: "Manual de Adiestramiento de Agentes de Registros Civiles". Estadísticas Vitales y de Salud. Material de Enseñanza. Serie 9, Nro. 2. Buenos Aires, Argentina, 1984.

4- ORGANIZACION PANAMERICANA DE LA SALUD - OFICINA SANITARIA PANAMERICANA - OFICINA REGIONAL DE LA ORGANIZACION MUNDIAL DE LA SALUD: "Clasificación Internacional de Enfermedades y Problemas Relacionados con la Salud" - Décima Revisión, 1992. Publicación Científica Nro.554. Organización Panamericana de la Salud. Washington, D.C., EE.UU., 1995.

5- MINISTERIO DE SALUD Y ACCION SOCIAL - SECRETARIA DE SALUD - PROGRAMA NACIONAL DE ESTADISTICAS DE SALUD: "Situación Sanitaria de los Menores de 1 año". Serie 10, Nro.5. Buenos Aires, Argentina, diciembre 1992.

6- BUTTLER N.R. Y BONHAM D.G.: "Perinatal Mortality: The First Report of the 1958. British Perinatal Mortality Survey". Edimburgo, Livingston, 1963.

7- PUFFER R., SERRANO C.: "El Peso al Nacer, la Edad Materna y el Orden de Nacimiento. Tres importantes determinantes de la Mortalidad Infantil". OPS/OMS. Publ.Cient. 724-1975; 1-46.

8- NACIONES UNIDAS - DEPARTAMENTO DE ASUNTOS ECONOMICOS Y SOCIALES – DIVISION ESTADISTICAS: "Principios y Recomendaciones para un Sistema de Estadísticas Vitales"– Revisión 2. ST/ESA/STAT/SER.M/19/Rev.2. Nueva York, EE.UU, 2001.

9- MINISTERIO DE SALUD Y ACCION SOCIAL - SECRETARIA DE SALUD - PROGRAMA NACIONAL DE ESTADISTICAS DE SALUD: "La Mortalidad Materna en la Argentina". Serie 8, Nro.4. Buenos Aires, Argentina, julio 1987.

10- MINISTERIO DE SALUD Y ACCION SOCIAL - SECRETARIA DE SALUD - PROGRAMA NACIONAL DE ESTADISTICAS DE SALUD: "Mortalidad Materna en áreas seleccionadas". Serie 8, Nro.13. Buenos Aires, Argentina, enero 1992.

11- MINISTERIO DE SALUD Y AMBIENTE – COMISION NACIONAL DE PROGRAMAS DE INVESTIGACIONES SANITARIAS - CEDES: "Para que cada muerte materna importe". Buenos Aires, Argentina, setiembre 2004.

12- MINISTERIO DE SALUD Y ACCION SOCIAL - SECRETARIA DE SALUD - PROGRAMA NACIONAL DE ESTADISTICAS DE SALUD: "Agrupamiento de Causas de Muerte de Menores de un año basado en la aplicación de Criterios de Evitabilidad, 1979 - 1980 - 1981". Boletín Nro.50. Buenos Aires,Argentina, julio 1985.

13- MINISTERIO DE SALUD Y ACCION SOCIAL - DIRECCION DE ESTADISTICAS DE SALUD - COMISION NACIONAL DE CLASIFICACION DE ENFERMEDADES - DIRECCION DE MATERNIDAD E INFANCIA: "Taller Grupo de Expertos para la revisión de la clasificación usada en la Argentina sobre Mortalidad Infantil según Criterios de Evitabilidad". Serie 3, Nro.30. Buenos Aires, Argentina, julio 1996

LISTA DE MORTALIDAD SEGUN CAUSAS SELECCIONADAS

| DENOMINACION DE LOS GRUPOS DE CAUSAS DE DEFUNCION | CODIGOS CIE-10 |
|--|---|
| 1. Enfermedades infecciosas y parasitarias Enfermedades infecciosas intestinales Tuberculosis inclusive secuelas Tétanos Septicemias Infección meningocócica Meningitis viral Sarampión Rubéola Hepatitis viral Enfermedad por virus de la inmunodeficiencia humana (VIH) Tripanosomiasis (Enfermedad de Chagas) Las demás enfermedades infecciosas y parasitarias 2. Tumores Malignos Esófago Estómago Colon, recto y de la porción rectosigmoidea y ano Hígado y de las vías biliares intrahepáticas Vesícula biliar y otras partes de las vías biliares Páncreas Tráquea, de los bronquios y del pulmón Mama Útero Ovario Próstata Riñón y otros órganos urinarios excepto vejiga Vejiga urinaria Encéfalo y otras partes del sistema nervioso central Linfoma no Hodgkin Leucemias Tumor maligno de sitios no especificados Los demás tumores malignos Carcinoma en situ, tumores benignos y de comportamiento incierto o desconocido 3. Diabetes mellitus 4. Deficiencias de la nutrición y anemias nutricionales 5. Trastornos metabólicos 6. Meningitis 7. Enfermedad de Alzheimer 8. Trastornos mentales y del comportamiento Síndrome de dependencia del alcohol 9. Enfermedades del sistema circulatorio Enfermedades hipertensivas | A00-B99 A00-A09 A15-A19; B90 Neonatal: A33; Obstétrico: A34; Otros: A35 A40-A41 A39 A87 B05 B06 B15-B19 B20-B24 B57 Todas las demás categorías A y B C00-D48 C00-C97 C15 C16 C18-C21 C22 C23-C24 C25 C33-C34 C50 C53-C55 C56 C61 C64-C66; C68 C67 C69-C72 C82-C85 C91-C95 C80 Todas las demás categorías C D00-D48 E10-E14 E40-E64; D50-D53 E70-E90 G00,G03 G30 F00-F99 F10 I00-I98 I10 -I14 |

LISTA DE MORTALIDAD SEGUN CAUSAS SELECCIONADAS

| DENOMINACION DE LOS GRUPOS DE CAUSAS DE DEFUNCION | CODIGOS CIE-10 |
|---|---|
| Enfermedades isquémicas del corazón | I20-I25 |
| Insuficiencia cardíaca | I50 |
| Complicaciones y descripciones mal definidas de enfermedad cardíaca | I51 |
| Las demás enfermedades del corazón | Las demás categorías I00-I52 |
| Enfermedades cerebrovasculares | I60-I69 |
| Ateroesclerosis | I70 |
| Las demás enfermedades del sistema circulatorio | Todas las demás categorías I |
| 10. Enfermedades del sistema respiratorio | J00-J99 |
| Infecciones respiratorias agudas | J00-J22 |
| Enfermedades crónicas de las vías respiratorias inferiores | J40-J47 |
| Neumonitis debidas a sólidos y líquidos | J69 |
| Insuficiencia respiratoria no clasificada en otra parte | J96 |
| Las demás enfermedades del sistema respiratorio | Todas las demás categorías J |
| 11. Apendicitis, hernia de la cavidad abdominal y obstrucción intestinal | K35-K46; K56 |
| 12. Enfermedades del hígado | K70-K77 |
| Ciertas enfermedades crónicas del hígado y cirrosis | K70; K73-K74; K76 |
| 13. Enfermedades del sistema urinario | N00-N39 |
| 14. Embarazo, parto y puerperio | O00-O99 |
| 15. Ciertas afecciones originadas en el período perinatal | P00-P96 |
| 16. Malformaciones congénitas, deformidades y anomalías cromosómicas | Q00-Q99 |
| 17. Causas externas | V01-Y98 |
| Accidentes de tráfico de vehículo de motor | V02-V04 con cuarto dígito 1 ó 9; V051; V092 y V093 V12-V15 y V20-V28 con cuarto dígito 4, 5 ó 9; V30-V38, V40-V48, V50-V58, V60-V68, V70-V78 con cuarto dígito 5, 6, 7 ó 9; V19, V29, V39, V49, V59, V69 y V79 con cuarto dígito 4, 5, 6 ó 9; V803 - V805; V811; V821; V830-V833; V840-V843 ; V850-V853; V860 - V863; V870 - V878; V892 y V899 Las demás categorías V01-V99, Y85 |
| Otros accidentes de transporte, inclusive secuelas | W65-W74 |
| Ahogamiento y sumersión accidentales | X59 |
| Accidentes no especificados | W00-W64, W75-X58, Y86 |
| Otras causas externas de traumatismos accidentales, inclusive secuelas | X60-X84, Y870 |
| Suicidios, inclusive secuelas | X85-Y09, Y871 |
| Agresiones, inclusive secuelas | Y10-Y34; Y872 |
| Eventos de intención no determinada, inclusive secuelas | Y40-Y84 |
| Complicaciones de la atención médica y quirúrgica | Todas las demás categorías V01-Y98 |
| Las demás causas externas | |
| 18. Demás causas definidas | Resto de categorías, excepto R00-R99 |
| MAL DEFINIDAS Y DESCONOCIDAS | R00-R99 |

Esta lista reemplaza a la utilizada hasta la anterior publicación y fue modificada con el objetivo de reflejar de forma más adecuada el perfil de la mortalidad de la población del país.

LISTA BASICA PARA LA TABULACION DE MORTALIDAD

| DENOMINACION DE LOS GRUPOS DE CAUSAS DE DEFUNCION | CODIGOS CIE-10 |
|---|--|
| COLERA | A00 |
| DIARREA Y GASTROENTERITIS DE PRESUNTO ORIGEN INFECCIOSO | A09 |
| OTRAS ENFERMEDADES INFECCIOSAS INTESTINALES E INTOXICACIONES ALIMENTARIAS | A01-A08, A32 |
| TUBERCULOSIS RESPIRATORIA | A15, A16 |
| TUBERCULOSIS, OTRAS FORMAS | A17-A19 |
| INFECCION MENINGOCOCICA | A39 |
| SEPTICEMIAS | A40, A41 |
| ENFERMEDADES ESTREPTOCOCICAS | A38, A46 |
| TETANOS NEONATAL | A33 |
| TETANOS OBSTETRICO | A34 |
| TETANOS | A35 |
| DIFTERIA | A36 |
| TOS FERINA | A37 |
| OTRAS ENFERMEDADES BACTERIANAS | A20-A28, A30, A31, A42-A44, A48, A49 |
| INFECCIÓN CON MODO DE TRANSMISION PREDOMINANTEMENTE SEXUAL | A50-A59, A60, A63, A64 |
| POLIOMIELITIS AGUDA | A80 |
| INFECCION DEL SISTEMA NERVIOSO CENTRAL POR VIRUS LENTO | A81 |
| SARAMPION | B05 |
| HEPATITIS VIRAL | B15-B19 |
| ENFERMEDAD POR VIRUS DE INMUNODEFICIENCIA HUMANA | B20-B24 |
| FIEBRES VIRALES TRANSMITIDAS POR ARTRÓPODOS | A90-A95 |
| OTRAS ENFERMEDADES VIRALES | A82-A89, A96, A98, A99, B00-B04, B06-B09, B25-B27, B30, B33, B34 |
| MALARIA | B50-B54 |
| ENFERMEDAD DE CHAGAS | B57 |
| OTRAS ENFERMEDADES INFECCIOSAS Y PARASITARIAS | A65-A69, A70, A71, A74, A75, A77-A79, B35-B49, B55, B56, B58-B60, B64-B83, B85-B92, B94, B99 |
| TUMOR MALIGNO DEL LABIO, DE LA CAVIDAD BUCAL Y DE LA FARINGE | C00-C14 |
| TUMOR MALIGNO DEL ESOFAGO | C15 |
| TUMOR MALIGNO DEL ESTOMAGO | C16 |
| TUMOR MALIGNO DEL COLON | C18 |
| TUMOR MALIGNO DEL LA UNION RECTOSIGMOIDEA, RECTO, ANO Y CONDUCTO ANAL | C19-C21 |
| TUMOR MALIGNO DEL HIGADO Y DE LAS VIAS BILIARES INTRAHEPATICAS | C22 |
| TUMOR MALIGNO DEL PANCREAS | C25 |

LISTA BASICA PARA LA TABULACION DE MORTALIDAD

| DENOMINACION DE LOS GRUPOS DE CAUSAS DE DEFUNCION | CODIGOS CIE-10 |
|---|--|
| TUMOR MALIGNO DE LA LARINGE | C32 |
| TUMOR MALIGNO DE LA TRAQUEA, DE LOS BRONQUIOS Y DEL PULMON | C33, C34 |
| MELANOMA MALIGNO DE LA PIEL | C43 |
| TUMOR MALIGNO DE LA MAMA | C50 |
| TUMOR MALIGNO DEL CUELLO DEL UTERO | C53 |
| TUMOR MALIGNO DEL CUERPO DEL UTERO | C54 |
| TUMOR MALIGNO DEL UTERO, PARTE NO ESPECIFICADA | C55 |
| TUMOR MALIGNO DEL OVARIO | C56 |
| TUMOR MALIGNO DE LA PROSTATA | C61 |
| TUMOR MALIGNO DEL RIÑON Y PELVIS RENAL | C64, C65 |
| TUMOR MALIGNO DE LA VEJIGA URINARIA | C67 |
| TUMOR MALIGNO DEL ENCEFALO Y SISTEMA NERVIOSO CENTRAL | C71, C72 |
| ENFERMEDAD DE HODGKIN | C81 |
| LEUCEMIA | C91-C95 |
| OTROS TUMORES MALIGNOS DEL TEJIDO LINFATICO, ORGANOS HEMATOPOYETICOS Y TEJIDOS AFINES | C82-C85, C88, C90, C96 |
| RESTO DE TUMORES MALIGNOS | C17, C23, C24, C26, C30, C31, C37-C41, C44-C49, C51, C52, C57, C58, C60, C62, C63, C66, C68-C70, C73-C80, C97 |
| TUMOR BENIGNO DEL ENCEFALO Y DE OTRAS PARTES DEL SISTEMA NERVIOSO CENTRAL | D33 |
| RESTO DE TUMORES (IN SITU, BENIGNOS, DE COMPORTAMIENTO INCIERTO O DESCONOCIDO) | D00-D07, D09-D32, D34-D48 |
| ANEMIAS | D50-D53, D55-D62, D64 |
| RESTO ENF. DE LA SANGRE Y ORG. HEMATOPOYETICOS Y CIERTOS TRASTORNOS MECANISMO DE INMUNIDAD | D65-D76, D80-D84, D86, D89 |
| DIABETES MELLITUS | E10-E14 |
| DESNUTRICION | E40-E46 |
| RESTO DE ENFERMEDADES ENDOCRINAS, NUTRICIONALES Y METABOLICAS | E00-E07, E15, E16, E20-E32, E34, E50-E56, E58-E61, E63-E68, E70-E80, E83-E89 |
| TRASTORNOS MENTALES Y DEL COMPORTAMIENTO DEBIDOS AL USO DE ALCOHOL | F10 |
| RESTO DE TRASTORNOS MENTALES Y DEL COMPORTAMIENTO | F01, F03, F04-F07, F09, F11-F45, F48, F50-F55, F59-F66, F68-F73, F78-F84, F88-F95, F98, F99 |
| MENINGITIS | G00, G03 |
| OTRAS ENFERMEDADES INFLAMATORIAS DEL SISTEMA NERVIOSO CENTRAL | G04, G06, G08, G09 |
| ENFERMEDAD DE ALZHEIMER | G30 |
| RESTO DE ENFERMEDADES DEL SISTEMA NERVIOSO | G10-G12, G20, G21, G23-G25, G31, G35-G37, G40, G41, G43-G45, G47, G50-G52, G54, G56-G58, G60-G62, G64, G70-G72, G80-G83, G90-G93, G95, G96, G98 |

LISTA BASICA PARA LA TABULACION DE MORTALIDAD

| DENOMINACION DE LOS GRUPOS DE CAUSAS DE DEFUNCION | CODIGOS CIE-10 |
|---|---|
| ENFERMEDADES DEL OJO Y SUS ANEXOS | H00-H02, H04, H05, H10, H11, H15-H18, H20, H21, H25-H27, H30, H31, H33-H35, H40, H43, H44, H46, H47, H49-H55, H57 |
| ENFERMEDADES DEL OIDO Y DE LA APOFISIS MASTOIDES | H60, H61, H65, H66, H68-H74, H80, H81, H83, H90-H93 |
| FIEBRE REUMATICA AGUDA Y ENFERMEDADES CARDIACAS REUMATICAS CRONICAS | I00-I02, I05-I09 |
| ENFERMEDADES HIPERTENSIVAS | I10-I13 |
| INFARTO AGUDO DEL MIOCARDIO | I21, I22 |
| OTRAS ENFERMEDADES ISQUEMICAS DEL CORAZON | I20, I24, I25 |
| ENFERMEDAD CARDIOPULMONAR Y DE LA CIRCULACION PULMONAR | I26-I28 |
| INSUFICIENCIA CARDIACA | I50 |
| OTRAS FORMAS DE ENFERMEDADES DEL CORAZON | I30, I31, I33-I38, I40, I42, I44-I49, I51 |
| ENFERMEDADES CEREBROVASCULARES | I60-I64, I67, I69 |
| ENFERMEDADES DE LAS ARTERIAS, ARTERIOLAS Y VASOS CAPILARES | I70-I74, I77, I78 |
| FLEBITIS, EMBOLIAS Y TROMBOSIS VENOSAS | I80-I82 |
| RESTO DE ENFERMEDADES DEL SISTEMA CIRCULATORIO | I83-I89, I95, I99 |
| INFLUENZA | J10, J11 |
| NEUMONIA | J12-J16, J18 |
| BRONQUITIS Y OTRAS ENFERMEDADES PULMONARES OBSTRUCTIVAS CRONICAS | J40-J42, J44 |
| ENFISEMA | J43 |
| ASMA | J45, J46 |
| RESTO DE ENFERMEDADES DEL SISTEMA RESPIRATORIO | J00-J06, J20-J22, J30-J39, J47, J60-J70, J80-J82, J84-J86, J90, J92-J94, J96, J98 |
| ULCERA PEPTICA | K25-K28 |
| HERNIA, ILEO PARALITICO Y OBSTRUCCION INTESTINAL SIN HERNIA | K40-K46, K56 |
| ENTERITIS Y COLITIS NO INFECCIOSAS | K50-K52 |
| ENFERMEDAD ALCOHOLICA DEL HIGADO | K70 |
| OTRAS ENFERMEDADES DEL HIGADO | K71-K76 |
| RESTO ENFERMEDADES DEL SISTEMA DIGESTIVO | K00-K14, K20-K22, K29-K31, K35-K38, K55, K57-K63, K65, K66, K80-K83, K85, K86, K90, K92 |
| ENFERMEDADES DE LA PIEL Y DEL TEJIDO SUBCUTANEO | L00-L05, L08, L10-L13, L20-L30, L40-L44, L50-L53, L55-L60, L63-L68, L70-L75, L80-L85, L87-L95, L97, L98 |
| ARTROPATIAS | M00, M02, M05, M06, M08, M10-M13, M15-M19 |
| RESTO DE ENFERMEDADES DEL SISTEMA MUSCULAR Y DEL TEJIDO CONJUNTIVO | M20-M25, M30-35, M40-M48, M50, M51, M53, M54, M60-M62, M65-M67, M70-M72, M75-M77, M79-M81, M83-M89, M91-M95, M99 |
| ENFERMEDADES RENALES Y DEL URETER | N00-N07, N10-N19, N25-N28 |
| HIPERPLASIA DE LA PROSTATA | N40 |
| RESTO DE ENFERMEDADES DEL SISTEMA GENITOURINARIO | N20, N21, N23, N30-N32, N34-N36, N39, N41-N50, N60-N64, N70-N73, N75, N76, N80-N98 |

LISTA BASICA PARA LA TABULACION DE MORTALIDAD

| DENOMINACION DE LOS GRUPOS DE CAUSAS DE DEFUNCION | CODIGOS CIE-10 |
|---|---|
| ABORTO | O00-O07 |
| CAUSAS OBSTETRICAS DIRECTAS | O10-O16, O20-O26, O28-O36, O40-O48, O60-O75, O85-O92, O95 |
| CAUSAS POST-OBSTETRICAS | O96, O97 |
| CAUSAS OBSTETRICAS INDIRECTAS | O98, O99 |
| TRASTORNOS RELACIONADOS CON GESTACION CORTA Y BAJO PESO AL NACER | P05, P07 |
| TRASTORNOS RESPIRATORIOS Y CARDIOVASCULARES | P20-P29 |
| RESTO CIERTAS AFECCIONES ORIGINADAS EN EL PERIODO PERINATAL | P00-P04, P08, P10-P15, P35-P39, P50-P61, P70-P72, P74, P76-P78, P80, P81, P83, P90-P94, P96 |
| HIDROCEFALIA CONGENITA Y ESPINA BIFIDA | Q03, Q05 |
| MALFORMACIONES CONGENITAS DEL SISTEMA CIRCULATORIO | Q20-Q28 |
| RESTO MALFORMACIONES CONGENITAS, DEFORMACIONES Y ANOMALIAS CROMOSOMICAS | Q00-Q02, Q04, Q06, Q07, Q10-Q18, Q30-Q45, Q50-Q56, Q60-Q87, Q89-Q93, Q95-Q99 |
| SINDROME DE LA MUERTE SUBITA INFANTIL | R95 |
| OTROS SINTOMAS, SIGNOS Y HALLAZGOS ANORMALES CLINICOS Y DE LABORATORIO, NO CLASIFICADOS EN OTRA PARTE | R00-R07, R09-R23, R25-R27, R29-R36, R39-R64, R68, R70-R94, R96, R98, R99 |
| ACCIDENTES DE TRANSPORTE | V01-V06, V09, V10-V89, V91, V93-V99 |
| AHOGAMIENTO ACCIDENTAL | V90, V92, W65-W70, W73, W74 |
| CAIDAS ACCIDENTALES | W00-W19 |
| ACCIDENTES POR EXPLOSIONES, EXPOSICION A CORRIENTE ELECTRICA, HUMO, FUEGO Y LLAMAS | W35-W40, W85-W87, X00-X06,X08-X19 |
| ENVENENAMIENTO ACCIDENTAL | X40-X49 |
| OTROS ACCIDENTES | W20-W34, W41-W45, W49-W60, W64, W75-W81, W83, W84, W88-W94, W99, X20-X39, X50-X59 |
| SUICIDIO | X60-X84 |
| AGRESIONES | X85-X99, Y00-Y09 |
| EVENTOS DE INTENCION NO DETERMINADA | Y10-Y34 |
| INTERVENCION LEGAL Y OPERACIONES DE GUERRA | Y35, Y36 |
| COMPLICACIONES DE LA ATENCION MEDICA Y QUIRURGICA | Y40-Y66, Y69-Y84 |
| SECUELAS DE CAUSAS EXTERNAS | Y85-Y89 |

LISTA DE CAUSAS SELECCIONADAS PARA MORTALIDAD PERINATAL

| CAUSAS DE DEFUNCION | CODIGOS CIE 10 |
|--|---|
| Feto y recién nacido afectado por factores maternos y por complicaciones del embarazo, del trabajo de parto y del parto | P00-P04 |
| * Feto afectado condiciones maternas no necesariamente relacionadas con el embarazo presente | P00 |
| * Feto afectado por complicaciones maternas del embarazo | P01 |
| * Feto afectado por complicaciones placenta, cordón umbilical y membranas | P02 |
| * Feto afectado por otras complicaciones del trabajo de parto y del parto | P03 |
| * Feto afectado por influencias nocivas transmitidas a través de placenta | P04 |
| Trastornos relacionados con la duración de la gestación y del crecimiento fetal | P05-P08 |
| * Retardo del crecimiento fetal y desnutrición fetal | P05 |
| * Trastornos relacionados con el embarazo prolongado y con sobrepeso al nacer | P08 |
| Traumatismo del nacimiento | P10-P15 |
| Hipoxia intrauterina | P20 |
| Dificultad respiratoria del recién nacido | P22 |
| Neumonía congénita | P23 |
| Otras afecciones respiratorias del recién nacido | P24-P28 |
| Sepsis bacteriana del recién nacido | P36 |
| Onfalitis del recién nacido con o sin hemorragia leve | P38 |
| Trastornos hemorrágicos y hematológicos del feto | P50-P61 |
| Muerte fetal de causa no especificada | P95 |
| Resto de afecciones perinatales | P29, P35, P37, P39, P70-P94, P96 |
| Anencefalia y malformaciones congénitas similares | Q00 |
| Hidrocefalo congénito y espina bífida | Q03, Q05 |
| Otras malformaciones congénitas del sistema nervioso | Q01, Q02, Q04, Q06-Q07 |
| Malformaciones congénitas del corazón | Q20-Q24 |
| Síndrome de Down y otras anomalías cromosómicas | Q90-Q99 |
| Otras malformaciones congénitas | Q10-Q18, Q25-Q28, Q30-Q89 |
| Todas las demás causas | |

LISTA DE TABULACION PARA LA MORTALIDAD INFANTIL Y DEL NIÑO

| GRUPOS DE CAUSAS DE DEFUNCION | CODIGOS CIE-10 |
|--|---------------------------|
| 1. Ciertas enfermedades infecciosas y parasitarias | A00-B99 |
| Diarrea y gastroenteritis de presunto origen infeccioso | A09 |
| Otras enfermedades infecciosas intestinales | A00-A08 |
| Tuberculosis | A15-A19 |
| Tétanos | Neonatal: A33; Otros: A35 |
| Difteria | A36 |
| Tos ferina | A37 |
| Infección meningocócica | A39 |
| Septicemia | A40-A41 |
| Poliomielitis aguda | A80 |
| Sarampión | B05 |
| Enfermedad por virus de la inmunodeficiencia humana (VIH) | B20-B24 |
| Otras enfermedades virales | A81-B04; B06-B19; B25-B34 |
| Paludismo (malaria) | B50-B54 |
| Resto de ciertas enfermedades infecciosas y parasitarias | Demás categorías A y B |
| 2. Tumores (neoplasias) | C00-D48 |
| Leucemia | C91-C95 |
| Resto de tumores malignos | C00-C90; C96-C97 |
| Resto de tumores | D00-D48 |
| 3. Enfermedades de la sangre y de los órganos hematopoyéticos | D50-D89 |
| Anemias | D50-D64 |
| Resto de enfermedades de la sangre y los órganos hematopoyéticos | D65-D89 |
| 4. Enfermedades endocrinas, nutricionales y metabólicas | E00-E88 |
| Desnutrición y otras deficiencias nutricionales | E40-E64 |
| Resto de enfermedades endocrinas, nutricionales y metabólicas | Demás categorías E |
| 5. Enfermedades del sistema nervioso | G00-G98 |
| Meningitis | G00, G03 |
| Resto de enfermedades del sistema nervioso | G04-G98 |
| 6. Enfermedades del oído y de la apófisis mastoides | H60-H93 |
| 7. Enfermedades del sistema circulatorio | I00-I99 |
| 8. Enfermedades del sistema respiratorio | J00-J98 |
| Gripe A | J09 |
| Neumonía | J12-J18 |
| Otras infecciones respiratorias agudas | J00-J08; J10-J11; J20-J22 |
| Resto de enfermedades del sistema respiratorio | J30-J98 |
| 9. Enfermedades del sistema digestivo | K00-K92 |

LISTA DE TABULACION PARA LA MORTALIDAD INFANTIL Y DEL NIÑO

| GRUPOS DE CAUSAS DE DEFUNCION | CODIGOS CIE-10 |
|---|---|
| 10. Enfermedades del sistema genitourinario | N00-N98 |
| 11. Ciertas afecciones originadas en el período perinatal | P00-P96 |
| Feto y recién nacido afectado por factores maternos y complicaciones del embarazo, del trabajo de parto y parto | P00-P04 |
| Trastornos relacionados con la duración de la gestación y el crecimiento fetal | P05-P08 |
| Traumatismo del nacimiento | P10-P15 |
| Hipoxia intrauterina y asfixia del nacimiento | P20-P21 |
| Dificultad respiratoria del recién nacido | P22 |
| Neumonía congénita | P23 |
| Otras afecciones respiratorias del recién nacido | P24-P28 |
| Sepsis bacteriana del recién nacido | P36 |
| Onfalitis del recién nacido con o sin hemorragia leve | P38 |
| Trastornos hemorrágicos y hematológicos del feto y del recién nacido | P50-P61 |
| Resto de afecciones perinatales | Demás categorías P |
| 12. Malformaciones congénitas, deformidades y anomalías cromosómicas | Q00-Q99 |
| Hidrocefalo congénito y espina bífida | Q03; Q05 |
| Otras malformaciones congénitas del sistema nervioso | Q00-Q02; Q04; Q06-Q07 |
| Malformaciones congénitas del corazón | Q20-Q24 |
| Otras malformaciones congénitas del sistema circulatorio | Q25-Q28 |
| Síndrome de Down y otras anomalías cromosómicas | Q90-Q99 |
| Otras malformaciones congénitas | Demás categorías Q |
| 13. Síntomas, signos y hallazgos anormales clínicos y de laboratorio no clasificados en otra parte | R00-R99 |
| Síndrome de muerte súbita infantil | R95 |
| Otros síntomas, signos y hallazgos anormales clínicos y de laboratorio no clasificados en otra parte | Demás categorías R |
| 14. Todas las demás enfermedades | F01-F99; H00-H59; L00-L98; M00-M99 |
| 15. Causas externas de morbilidad y de mortalidad | V01-Y89 |
| Accidentes de transporte | V01-V99 |
| Ahogamiento y sumersión accidentales | W65-W74 |
| Otros accidentes que obstruyen la respiración | W75-W84 |
| Exposición al humo, fuego y llamas | X00-X09 |
| Envenenamiento accidental por, y exposición a sustancias nocivas | X40-X49 |
| Agresiones | X85-Y09 |
| Todas las demás causas externas | Demás categorías W; X; Y |

LISTA DE TABULACION PARA LA MORTALIDAD POR CAUSAS VIOLENTAS

| TIPO DE MECANISMO | INTENCIONALIDAD | | | | |
|--|--|---------------------|----------------------------|---------------------|---|
| | NO INTENCIONAL | SUICIDIO | AGRESION | INDETERMINADA | INTERVENC. LEGAL |
| CORTE O PERFORACION | W25-W29; W45 | X78 | X99 | Y28 | Y354 |
| AHOGAMIENTO Y SUMERSION | W65-W74 | X71 | X92 | Y21 | — |
| CAIDA | W00-W19 | X80 | Y01 | Y30 | — |
| FUEGO (Llama, objeto o sustancia) | X00-X19 | X76-X77 | X97-X98 | Y26-Y27 | Y363 |
| ARMA DE FUEGO | W32-W34 | X72-X74 | X93-X95 | Y22-Y24 | Y350 |
| MAQUINARIA | W24; W30-W31 | — | — | — | — |
| VEHICULO DE TRANSPORTE TERRESTRE | V01-V89 | X82 | Y03 | Y32 | — |
| OTRO VEHICULO DE TRANSPORTE | V90-V99 | — | — | — | Y361 |
| FACTORES NATURALES O AMBIENTALES | W53-W64; W92-W99; W42; W43; X20-X39; X51-X57 | | | | |
| ESFUERZO EXCESIVO | X50 | — | — | — | — |
| ENVENENAMIENTO | X40-X49 | X60-X69 | X85-X90 | Y10-Y19 | Y352 |
| GOLPE POR O CONTRA | W20-W22; W50-W52 | X79 | Y00, Y04 | Y29 | Y353 |
| AHORCAMIENTO O SOFOCACION | W75-W84 | X70 | X91 | Y20 | — |
| OTROS MEDIOS ESPECIFICADOS | W23; W35-W41; W44; W49; W85-W91; Y85; X58; Y86 | X75; X81; X83; Y870 | X96; Y02; Y05-Y08; Y871 | Y25; Y31; Y33; Y872 | Y35 [1,5, 6]; Y36 [0,2,4-8]; Y890; Y891 |
| NO ESPECIFICADOS | X59 | X84 | Y09 | Y34; Y899 | Y357; Y369 |
| NO CLASIFICABLES * COMPLICACIONES DE LA ATENCION MEDICA Y QUIRURGICA Y40-Y59; Y880 Y60-Y84; Y88 [1;3] | | | | | |

NOTA

Téngase presente que, a diferencia de otras listas de tabulación presentadas en esta publicación, las defunciones debidas a las causas V90 y V92 se incluyen entre las causadas por otros vehículos de transporte no terrestre. Asimismo, a los eventos de intención no determinada se agrega la categoría Y899 (secuela de causa externa no especificada) y a los efectos adversos la categoría Y88 (secuelas de atención médico y quirúrgica como causa externa).

Lista presentada en la Reunión sobre "Familias de Clasificaciones Internacionales" de la Organización Mundial de la Salud. Reykjavik, Islandia, octubre de 2004.

Para utilizar la misma denominación presentada en otras listas de esta publicación, se ha reemplado el término Homicidio por el de Agresión